EDICION DE 28 PAGINAS
AGENCIAS EN EL EXTERIOR:
VA YORK: 141, BROADWAY
LONDRES: 4 & 5 COPTHALL COURT
AGENCIAS EN TODAS LAS PROVINCIAS

LA NACION

PRECIO: 20 CENTAVOS
NUMERO ATRASADO: 40 CENTAVOS
SUSCRICIONES:
Por un año: $ 50.00 - Por seis meses: $ 26.00
Por 3 meses: $ 14.00 - Por 1 año exterior: $ 110.00

AÑO V
Santiago de Chile, Domingo 16 de Enero de 1921
Núm. 1,464

IMPRESIONES DE LOS BAILES MODERNOS

o que dice Leonor Hughes, danzarina recién vuelta de Europa.—El nuevo baile de moda en el Viejo Mundo: el "shimmy".—Cómo representa estos bailes un gran caricaturista español.—Sus ideas acerca del arte

n Londres todavía priva, en ería de baile, el "fox-trot", y que en París está de moda un o tango, que se baila a com- muy lento, en ambas capita- se vuelven locos por aprender shimmy".

al ha sido la rotunda declara- —y debe ella saberlo—de la n y bella bailarina Leonor Hu- s, quien acaba de regresar a dos Unidos de Europa, donde hecho furor.

ace tres o cuatro años era to- a la gentil danzarina una chi- la, alumna de la escuela supe- de Greenpoint— totalmente onocida—con la dorada cabe- a suelta sobre la espalda.

n calidad de pareja de "Mau- o" ha recorrido en triunfo los narios de París y Londres, ha- do bailado con lo mejor de sociedad elegante de aquellas pitales, y al regresar a la patria ha hecho acompañada de cua- inmensos baules llenos de jo- y magníficos trajes, que hubie- de merecer la atención de la uana, dando pasto a la crónica sacional de los periódicos.

—Por de contado, yo no declaré da. Lo que quería era precisa- ente enseñárselo todo a mi ma- e lo antes posible—ha dicho la ilarina al ocuparse de ese lige- incidente.

Hablando del éxito obtenido, e en la patria, antes del viaje, hacía esperar, dice Leonor que secreto del mismo reside en que ropa enloquece por el baile, entuándose esa fiebre mucho ás en Londres.

—Todo el mundo en Londres de- a por el "shimmy". Naturalmen- , no saben bailarlo. El "fox- ot" continúa siendo el baile más pular en Londres; pero la ver- dera ambición de todos estriba lograr aprender el "shimmy". He enseñado a centenares a bailarlo, desde sesudas señoras a jovenzuelas de diez y seis abriles. A todos les gusta.

A los franceses les agrada el "shimmy" porque desde luego les encanta cualquier baile que les permita sostener en el aire a su pareja con los talones hacia arriba. La belleza en la mujer, tan frecuente en Nueva York, hasta el punto de no llamar la atención a nadie, es enteramente rara en Londres o París, y en ello hallo la razón de mi éxito—hubo de agregar modestamente la encantadora bailarina norteamericana— porque lógicamente—continuó— ya que nadie se fijó en mí aquí, he de suponer que únicamente en el país de los ciegos el tuerto es rey.

Más adelante, Leonor, con la ingenuidad de una auténtica "school girl", declaró que no había contraído compromiso alguno en Europa por hallarse muy ocupada y no tener tiempo para sufrir la molestia de un marido, los que además resultan muy caros.

Y como punto final a la entrevista, Leonor, con un mohín encantador, de gata atareada, desvió la escabrosa conversación, sosteniendo que su interlocutor no debía marcharse sin admirar antes una preciosa, costosa y rarísima piel de chinchilla, trofeo europeo de la ex-bailarina, obscura y menospreciada del Mac Alpin... hace tres meses.

Un gran caricaturista español, Ricardo Boix, cuya labor ha despertado inusitado entusiasmo en Nueva York, ha reproducido, en el dibujo que acompaña estas líneas, algunas de las situaciones que Leonor Hughes presenta como más corrientes en Europa. Boix es un artista verdaderamente genial que, después de luchar durante largo tiempo contra circunstancias adversas, ha obtenido un verdadero triunfo en la metrópoli del dólar.

Grandes diarios y revistas han acogido sus trabajos y lo señalan como un maestro insuperable. El gran periódico "The World" lo cuenta como suyo, y en ese diario se han publicado sus impresiones de la vida teatral y espectacular neoyorquina, vistas a través de un lápiz originalísimo, como se puede juzgar por el grabado que reproducimos.

Hablando de su obra, Boix ha dicho:

"Mi arte, el de los demás, el de todos, el único: la verdad. Y ésta sólo puede residir en la esencia misma de las cosas que vienen a ser su símbolo. Quizá alguna vez también, su clave. Lo que no se ve y lo que indudablemente alienta en el alma de las cosas. Y no es que yo sea "cubista"; es que trato, o me gusta tratar, o me sale de adentro, como usted quiera, la línea bajo el punto de vista geométrico. Líneas angulares, curvas y esféricas... Eso es todo. Dentro de la mayor simplicidad.

"En mi arte hay humorismo, pero ello obedece a otra tendencia, personalísima. Para mí la caricatura, como todo, ha evolucionado mucho en estos últimos tiempos. Exigencia de los mismos. Yo procuro poner acción, vida, algo muy mío e íntimo que me sale inconscientemente, pero que es mío, únicamente mío. Eso es lo que ha llamado, sin duda, la atención sobre mi obra.

Las cosas aman o desdeñan, ríen o lloran, ¿por qué dejar escapar su secreta esencia? ¿No es acaso arte el sorprenderla? He ahí mi secreto, el de mi éxito, acaso el de mi futura fama, si es que llega el día en que algún buen señor se digne copiarme, en vez de andar yo atareado en copiar a los demás, en vez de trasladar al papel la realidad ambiente.

En cuanto a mis figurillas, son hijas de ese mismo ambiente, pues antes que creación de tipos, son producto inconsciente del medio. No he tenido, ni creo tendré maestros, nunca. ¿Acaso nadie enseñó, jamás, al árbol a dar su fruto? Pues eso soy yo, y ese es mi arte. Hijo de su época, fruto de su tiempo. Asperos tiempos de duda e investigación, de vacilaciones y tanteos. El niño tampoco nace andando, y sólo consigue hacerlo después de haber tropezado con todos los muebles. ¿Cuestión de visión? Cuestión, quizá, de fuerza de proyección, que más tarde se ha de convertir en energía locomotriz. Así lo quiso la naturaleza.

Todo esto es un poco vago, borroso, como la imagen que no se precisa, igual a la línea que ha de sorprenderse, pero es así. Confío, sí, confío mucho; hasta creo que tengo derecho a esperar..."

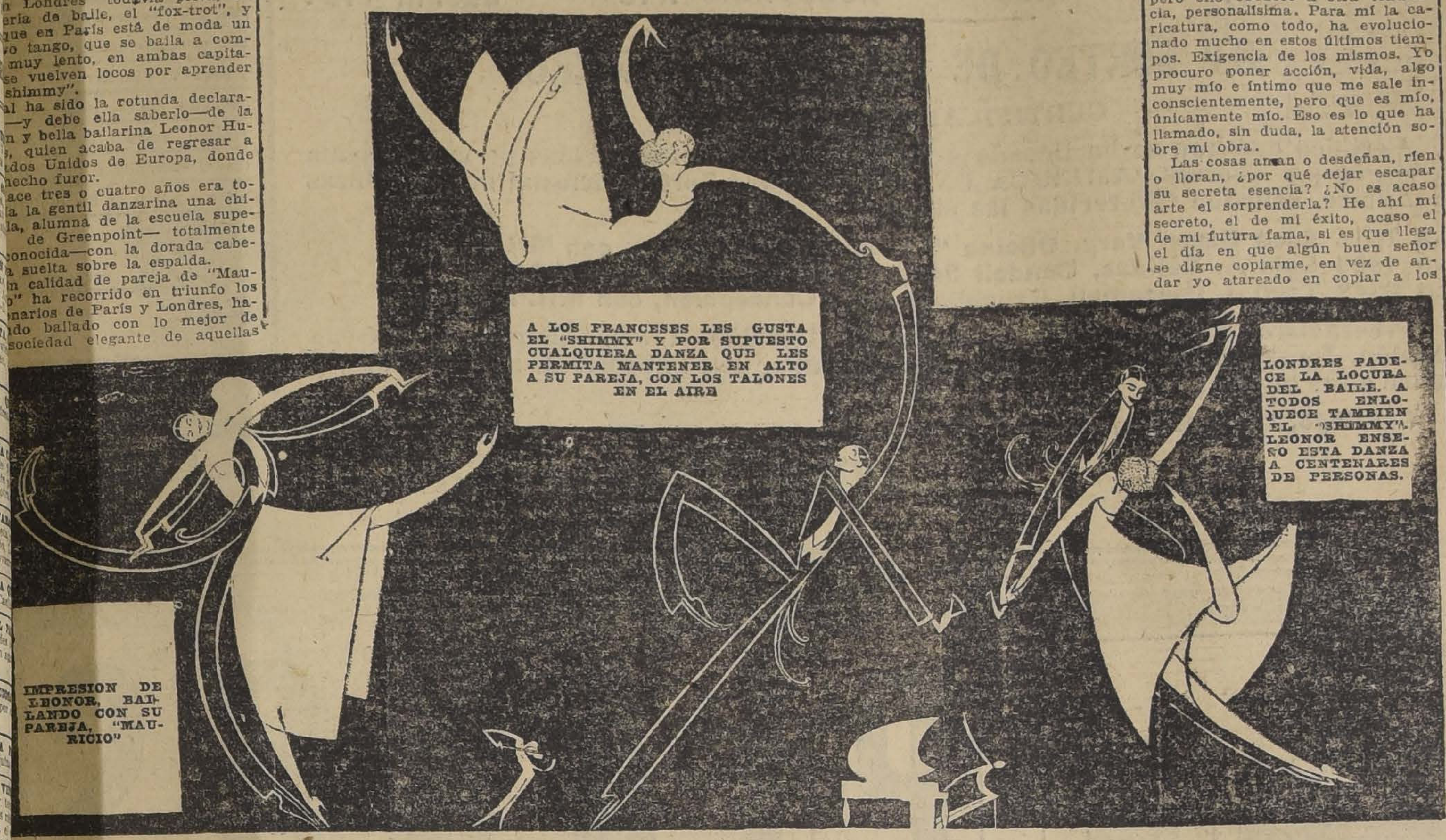

A LOS FRANCESES LES GUSTA EL "SHIMMY" Y POR SUPUESTO CUALQUIERA DANZA QUE LES PERMITA MANTENER EN ALTO A SU PAREJA, CON LOS TALONES EN EL AIRE

LONDRES PADECE LA LOCURA DEL BAILE. A TODOS ENLOQUECE TAMBIEN EL "SHIMMY". LEONOR ENSEÑO ESTA DANZA A CENTENARES DE PERSONAS.

IMPRESION DE LEONOR, BAILANDO CON SU PAREJA, "MAURICIO"

LA LEY DE LAS COMPENSACIONES

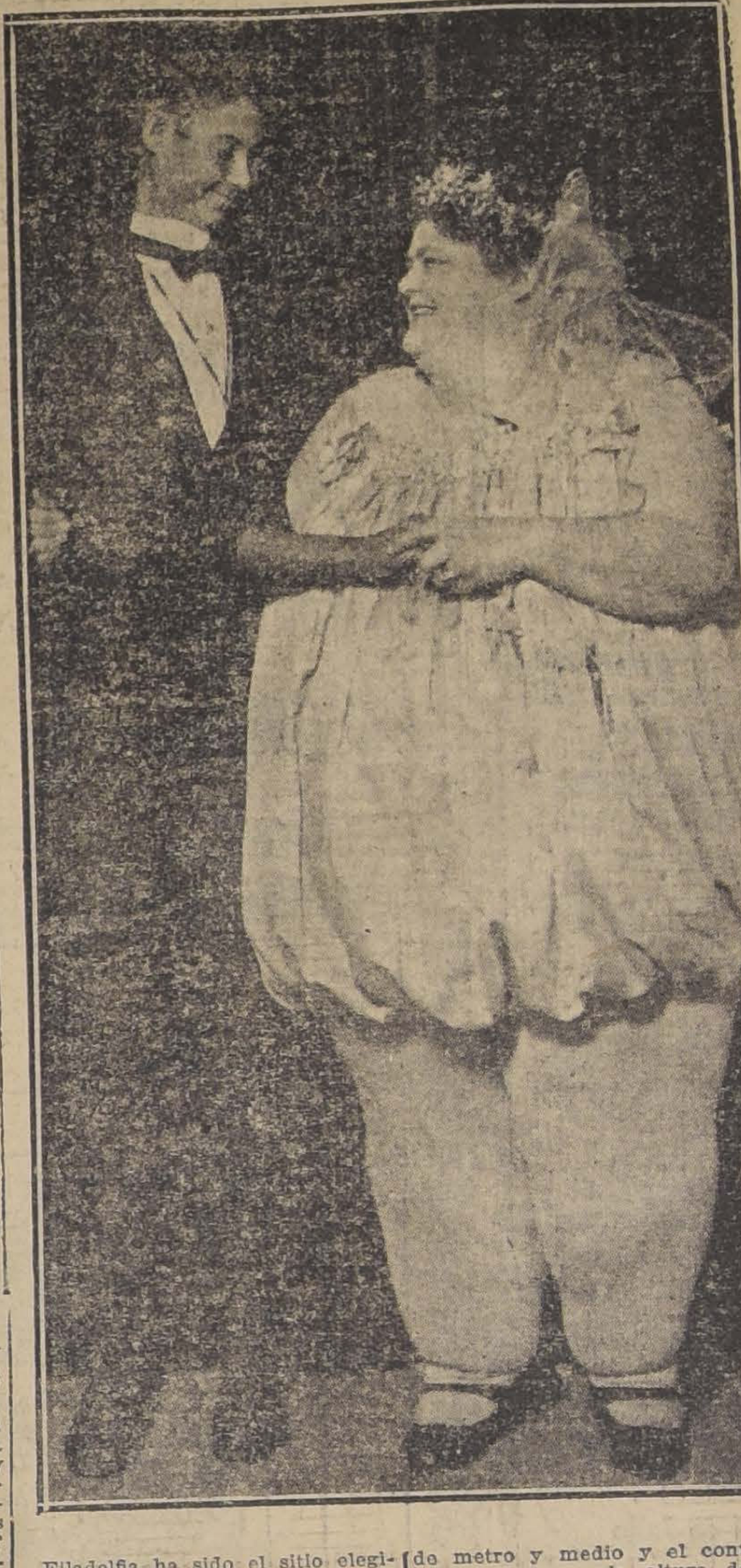

Filadelfia ha sido el sitio elegido por Jolly Trixie y John S. Bones, (653 libras y 58 libras respectivamente de peso), para que ambos contrayesen matrimonio.

La novia tiene 28 años y el novio 22. Las características físicas de cada cual son las siguientes: la cintura de Miss Jolly mide cerca de metro y medio y el contorno de su cuerpo a la altura de las caderas, es de un metro ochenta centímetros.

El novio, Bones, tiene dos metros de altura, es natural de Filadelfia y ella del Estado de Erig.

La fotografía fué tomada después de realizarse el matrimonio.

Lea Ud. el Aviso de GATH & CHAVES en página N.º 17

ASCENSORES ELECTRICOS
DE LAS AFAMADAS MARCAS
OTIS - NEW YORK
OTIS-WAYGOOD - LONDRES
OTIS-PIFRE - PARIS
UNICOS REPRESENTANTES PARA CHILE
RAAB, BELLET y Cía.
SANTIAGO - ESTADO 235
16-En.

ESPECIFICO BENGURIA
El único reconstituyente del cabello. Cura radicalmente las canas. Premiado con Gran Premio, Medalla de Oro, en la Exposición Internacional de Milán, verificada este año.
MONEDA 875

Club Hípico de Santiago
Por acuerdo del Directorio, se suspende hasta nueva orden la entrada a tribunas de 3.a clase durante la temporada de carreras de Viña del Mar.
EL SECRETARIO.
16-En.

BOTERIA PEPAY
SIGUE LA GRAN REALIZACION ANUAL POR UNOS DIAS MAS
Realizamos parte de nuestras existencias y medidas rezagadas para poder presentar a nuestra distinguida clientela los más nuevos modelos y estilos para la próxima estación.
16-En.

BENCINAS
"PERRITOS" $ 41.00
"TIDOL"....... 39.50
Por cajón, puesto a domicilio
Descuentos por partidas
Barahona y Marin
Bandera esq. Santo Domingo

LO MAS MODERNO
EXACTITUD ABSOLUTA
VULCAIN
Reloj Pulsera de Moda

Desde 20 a $ 50,000
tengo orden de vender en Providencia, chalets con quintas. Verdadera ocasión.
HERIBERTO MUNIZAGA
GALERIA ALESSANDRI 237-A

CLUB DE NEUMATICOS
AJAX
En el sorteo efectuado ayer Sábado 15 de Enero, ante el notario Mariano Melo Egaña, salieron favorecidos los siguientes números:
Club N.o 1 (24.o sorteo), favorecido el N.o 13, perteneciente a Luis Olartte.
Club N.o 2 (22.o sorteo), favorecido el N.o 147, perteneciente a José M. Canales. Prieto 1824.
Club N.o 3 (18.o sorteo), favorecido el N.o 39, perteneciente a Rafael Núñez. San Diego 946.
Club N.o 4 (10.o sorteo), favorecido el N.o 101, perteneciente a Rafael Maurenés.
Barahona y Marín
BANDERA esq. SANTO DOMINGO

E. TURRI
Santiago, Pasaje Balmaceda 10 - Valparaíso, Prat 118
B. AIRES, Galería Güemes
PROXIMO SORTEO
LOTERIA NACIONAL ARGENTINA
DIA 18 DE ENERO DE 1921, DE
$ 100,000 ARG.
Juegan 37,000 números con $ 518,000 arg. en 7,400 premios.—Billete ENTERO, a $ 70.—Cada QUINTO, a $ 15 CHILENOS.
Las REMESAS en pago de los billetes de Lotería pedidos, pueden hacerse: por giro postal o telégrafo (TELEGRAFO COMERCIAL), letras bancarias o de la Caja de Ahorros, billetes premiados, y, en último caso, enviando el dinero efectivo en carta certificada, y, al ser posible, lacrada. Diríjanse alores y correspondencia solamente a
CASA E. TURRI : SANTIAGO : Pasaje Balmaceda 10
Tanto a los señores aficionados de Santiago como a los de provincias, ruego EVITEN hacer sus pedidos o comprar billetes de lotería a personas sin responsabilidad que podrían sorprender su buena fe, y enviar sus órdenes exclusivamente a E. TURRI (Casa Chilena).
VEASE EL AVISO DE LA CASA TURRI EN PAGINA DE CABLEGRAMAS

DEFUNCION

Ha fallecido la señora doña

Mercedes Parga v. de Silva

Sus restos serán conducidos al Cementerio General hoy Domingo 16, a las 9.30 A. M., desde su casa habitación, calle Catedral N.o 2983.

LA FAMILIA.

Habiendo dejado de existir nuestro querido deudo, señor

Guillermo Delpin L.

Rogamos a los que fueron sus amigos y a los nuestros, se sirvan acompañar sus restos al Cementerio General, hoy Domingo 16 a las 5 P. M.

El cortejo saldrá desde el Pensionado del Salvador.

LA FAMILIA.

EMPRESA
FORLIVESI
COMPAÑIA 1037-1041
(Edificio Palacio Arzobispal)
IMPORTACION DIRECTA

URNAS CON DOBLE URNA DE PLOMO, DE

Duración Eterna

Servicios completos, esmerados a precios reducidos

JUAN FORLIVESI
TELEFONO INGLES 377

POMPAS FUNEBRES
"La Nacional"
Arturo Prat 711, frente a 10 de Julio
TELEFONO INGLES 2724

Servicios económicos.
Ataud americano, capilla, carroza de 1.a y un coche americano, por $ 100.
Servicio de ataud y carroza, desde $ 40.

SERVICIOS NOCTURNOS

POMPAS FUNEBRES
Empresa Zenteno
Delicias 2584
CASI ESQ. MOLINA
(4 cuadras Estación Central)
Teléfono Inglés 524
Carlos Zenteno Loyola
X

AMERICA UNIDA

COMPAÑIA DE SEGUROS Y AHORROS

SEGUROS
DE VIDA
DOTALES
DE NIÑOS
INCENDIOS
MARITIMOS
AUTOMOVILES

Oficina principal: SANTIAGO - AGUSTINAS 1148 - Casilla 1434

8.o SORTEO DE POLIZAS DE AHORROS

CERTIFICADO DEL NOTARIO:

Certifico que hoy se ha llevado a efecto ante mí, en las oficinas de la Compañía de Seguros y Ahorros "AMERICA UNIDA" el octavo Sorteo mensual de las Pólizas de Ahorro, saliendo favorecidas las siguientes:

N.o 7314 Juan Basso Vera, Oficina "Ausonia", Antofagasta, con MIL PESOS
N.o 1625 Luis A. Salinas, Condell 343, Valparaíso, con MIL PESOS.
N.o 5342 Taufi J. Giacaman, Caupolicán 617, Concepción, con MIL PESOS.

Presenciaron este acto los señores Roberto Elizalde, Lorenzo Espinosa, Alfredo Villalón, Jorge Hoeker, el Gerente de la Compañía, don Belisario Bustos Sánchez, y varios otros interesados.

Santiago, 15 de Enero de 1921.

LUIS COUSIÑO TALAVERA,
Notario.

INTERE
la moderna
rro, con devo
tal, sorteada
y pagada en
caduque jamás
vigente aunque
teada, entrando
sorteos hasta el
ríodo.

Se pagan
desde

DOS PE
mensuales.

La única Co
las emite.

PIANOS

AUTOMATICOS DE LA SIN RIVAL MARCA

J. & C. FISCHE

Acaba de recibir un Espléndido Surtido

OTTO BECKE

UNICO IMPORTADOR

"COMBATIR EL ALCOHOLISMO ES DEBER DE PATRIOTISMO".

PARA LA PLAYA

ELEGANTE

PICO
CALZADO PARA NIÑOS
PICO
CALZADO PARA NIÑOS

Que usen sus Niños el Calzado de Lona

OCASION

GENEROS DE LANA
Novedades para Señoras y Caballeros
BRINES EN TODAS CLASES
COTI para Carpas
Telones, Cortinas, Colchones, etc.
Desde 3.80 metro
OFRECE LA
Casa DELPORTE
689-BANDERA-693

IMPORTANTE

Nuestra CASA es la única de 2 pisos en Bandera esq. Rosas
No tiene lienzos ni rótulos llamativos por afuera

Remates de prendas de plazo vencido

El Lunes 17 de Enero, a las 9 A. M., el martillero señor Sáez rematará en la **Casa de Préstamos "LA MARAVILLA"**, calle San Diego N.o 1802 las prendas no rescatadas y comprendidas entre los números 51 mil 562 a 54,383.

Hay: revólvers y pistolas, ternos de casimir, vestidos, blusas y calzado en gran cantidad, mantos de seda, velo y espumilla, ponchos y mantas, paraguas, mates de plata, catres de fierro con bronce, colchones, sommiers, bicicletas, relojes y cadenas de oro y plata, manteles y servilletas, máquinas de coser, maletas de cuero, etc., etc.

El Lunes 17 de Enero a las 2 P. M., el martillero señor Echeverría, rematará en la **Casa de Préstamos "EL GLOBO"**, calle San Diego N.o 580, las prendas no rescatadas y comprendidas entre los números 97 mil 956 a 99,776.

Hay: servicio de mesa de plaqué, manteles y servilletas, relojes de oro, plata y niquel, hojas de cortinas, prendedor con brillantes, maletas de cuero, rosas con brillantes, anillos con brillantes y piedra verde, cortes de casimir, retazos de géneros, máquina y 3 botes de helar, prendedor con brillantes y diamantes, ropero con luna, etc., etc.

El Lunes 17 de Enero, a las 4 P. M., el martillero señor Eyzaguirre, rematará en la **Casa de Préstamos "LA ESTRELLA NEGRA"**, calle San Pablo N.o 916, las prendas no rescatadas y comprendidas entre los números 97,069 a 99,098.

Hay: pañuelos de rebozo, sombreros de pita y de paño, prendedor con diamante, relojes y cadenas de oro y plata, anillos con brillantes y diamantes, rosas con brillantes y diamantes, anillos con brillantes y perlas, sobretodos, pulseras de oro, carpetas de felpa, monedas de oro, servicio de mesa de plaqué y muchas otras especies.

Las prendas estarán a la vista desde dos horas antes del remate. PAGO AL CONTADO.

EL INSPECTOR.

Se arrienda

espléndida casa habitación moderna, Delicias 1878. Canon: $ 1,000. Llaves en 1876.

Tratar:
A. BARROSO 260

Patentes de Invención

Al Ministerio de Industria y Obras Públicas se han presentado los siguientes inventores, pidiendo que se les conceda patente de privilegio por los inventos que se indican:

Don **JOSE BRUNNER**, para "una composición destinada a reemplazar al mármol en todos sus usos".

Se da este aviso en cumplimiento de las disposiciones reglamentarias correspondientes y a los efectos de las oposiciones o reclamos que pudieran presentarse.

El Jefe de la Oficina de Patentes de Invención

NECESITAMOS

para nuestra sección Fundición, un capataz, debe ser bien entendido en toda clase de trabajo, especialmente trabajos batidos.

SOCIEDAD FABRIL Y COMERCIAL DE PROVIDENCIA

Caupolicán N.o 733 esq. Miguel Claro
E-16

ESTA

Caballeriza, cochera, plendido local quiera de estos pesos SOTOMAYOR RANDE 259.

Pescados Fresc
SAN ANTONIO 774
TELÈFONO 2002
SOCIEDAD DE PESCA Y FRIGO

l problema del matrimonio en Europa

crisis de matrimonios derivada de la guerra.—Encontrar un marido es una hazaña tan señalada como lo fué tomar por asalto un fuerte del cordón de Verdún...—Crisis de hombres y crisis económica.—El problema en las casas reales.—La incógnita del Príncipe de Gales.—¿Quién será la preferida?

ran guerra europea o mun-
traído, entre otras calami-
la de la crisis matrimonial,
ls del factor hombre. Pes-
n marido en Europa es ac-
nte una tarea verdadera-
titánica, heroica, casi tan
ria por el esfuerzo que su-
como la toma de uno de esos
es inexpugnables con que los
eses rodearon al histórico
un. Las matanzas del norte
rancia, del frente occidental,
os Cárpatos, el total de 10 mi-
s de hombres perdidos en los
entes campos de guerra, han
o desaparecer precisamente el
ento joven, la flor de la ju-
ud, restando seriamente las
bilidades matrimoniales. En-
rar un marido constituye en
s circunstancias una hazaña
idiable para todas las lindas
opeas que languidecen en una
ería sin esperanzas; pero no ha sido sólo la matanza de hombres lo que ha provocado la crisis matrimonial; otro factor no menos importante, derivado también por cierto de la guerra, es el de la situación económica. ¡Cualquiera se casa ahora en Europa con el costo de la vida! La crisis de los precios altos, de la vivienda, de la servidumbre, etc., presentan al matrimonio como una temeridad que sólo puede acometerse en el último grado de locura. El amor será todo lo ciego que se quiera, pero ante la perspectiva, mejor dicho ante la certidumbre temerosa, de una permanente angustia económica, la voz de la prudencia apaga todas las vehemencias y amortigua las pasiones más frenéticas. Todo esto es triste, pero es cierto y no queda sino hacerse el desentendido. Además, la humanidad se torna cada día más práctica y aquella de "contigo pan y cebolla" ha pasado a la historia como una de las tantas puerilidades románticas del siglo pasado.

Esta crisis matrimonial general se está dejando sentir también entre los matrimonios reales. Hay una gran escasez de príncipes casaderos y los reyes suegros se anticipan con una actividad muy singular a acaparar los pocos que quedan.

El Príncipe de Gales es hoy día, sin duda, el más apetecido de todas las casas reinantes. Veinticinco años bien llevados, su prestigio de inteligencia y simpatía y por añadidura un imperio, son cosas para tentar y como está cerca el día en que debe resolverse su matrimonio, pronto veremos desenredarse una magnífica intriga palaciega que preocupará el mundo entero. Los que conocen de cerca al Príncipe de Gales creen que no se dejará imponer una consorte, sino que la elegirá él mismo, prefiriendo aquélla que a su vez le imponga su corazón.

El Príncipe de Gales tiene actualmente 25 años y presenta una notable semejanza con su real abuelo, el último Eduardo, cuando era aquél arrogante Príncipe de Gales que se paseaba por las cortes europeas. De tiempo en tiempo circula algún rumor señalando la posible favorecida, pero la verdad es que todavía el Príncipe no se ha manifestado preferentemente atento con ninguna de las actuales princesas casaderas de Europa. Es cierto que éstas son bien pocas; fuera de la princesa Yolanda de Italia, actualmente en los 18 años y las princesas rumanas Isabel de 25 años y su hermana María, de 21, podrían aspirar a ser las elegidas por el heredero del inmenso imperio británico. La Princesa Yolanda fué señalada como la posible futura reina de Inglaterra cuando el Príncipe de Gales estuvo en Italia, a raíz del desastre de Caporetto, pero las diferencias de religión constituyen un obstáculo casi insuperable. Respecto de las otras dos, ya sabemos que una de ellas se ha comprometido con el Príncipe Cristóbal, hijo de Constantino de Grecia y la otra con el joven regente Alejandro de Sureslavia.

Otro Príncipe que está buscando novia es el hijo de Fernando de Bulgaria, el Príncipe Boris; si el pueblo decide dejarlo como Rey, este Príncipe va a ser uno de los mejores partidos de Europa y su matrimonio va a interesar a toda la diplomacia del Cercano Oriente. Hay evidentemente un gran interés en vincular los tronos balkánicos entre sí a fin de asegurar las relaciones entre esos levantiscos países.

La reina de Grecia, hermana del ex-kaiser, mostró durante la gran guerra una viva actividad en este sentido y los matrimonios que van a efectuarse dentro de poco, ligando doblemente el trono griego al trono rumano, parece ser en gran parte obra suya.

Hay que reconocer que es difícil encontrar esposas principescas para los príncipes de las casas reales europeas, pero mucho más difícil va a ser encontrar esposos reales para la creciente cosecha de princesas, ahora que los príncipes germanos y austriacos están fuera de concurso.

Se ha hablado también de la posibilidad de un matrimonio entre la Princesa María de Inglaterra, de 22 años, con el Príncipe Boris, pero la diferencia de religión y además la antipatía que inspira una alianza con el sucesor de Fernando, estando los sucesos de la guerra todavía tan frescos, le dan a este proyecto muy poca posibilidad de éxito.

La Princesa María no tiene una reputación de belleza; pero es sin embargo una princesa de grandes atractivos, esbelta y de sonrosadas mejillas. Tiene una predilección muy marcada por los sports, es una gran lectora, amante de la música y últimamente obtuvo certificado como espléndida "nurse". Como su madre, se interesa vivamente en las iniciativas de beneficencia y sigue de cerca el floreciente avance de la institución de las Girl Guides.

Otra de las figuras interesantes de la realeza europea en la actualidad es la gran Duquesa Adelaida, una gentil e inteligente mujer.

Con excepción de las princesas rumanas, de la Princesa Yolanda de Italia, las otras princesas de las casas reales de Europa son demasiado jóvenes para que se piense en casarlas, pero dentro de unos pocos años el problema va a inquietar sin duda a la diplomacia, si nuevos trastornos políticos no vuelven a las casas destronadas a sus puestos.

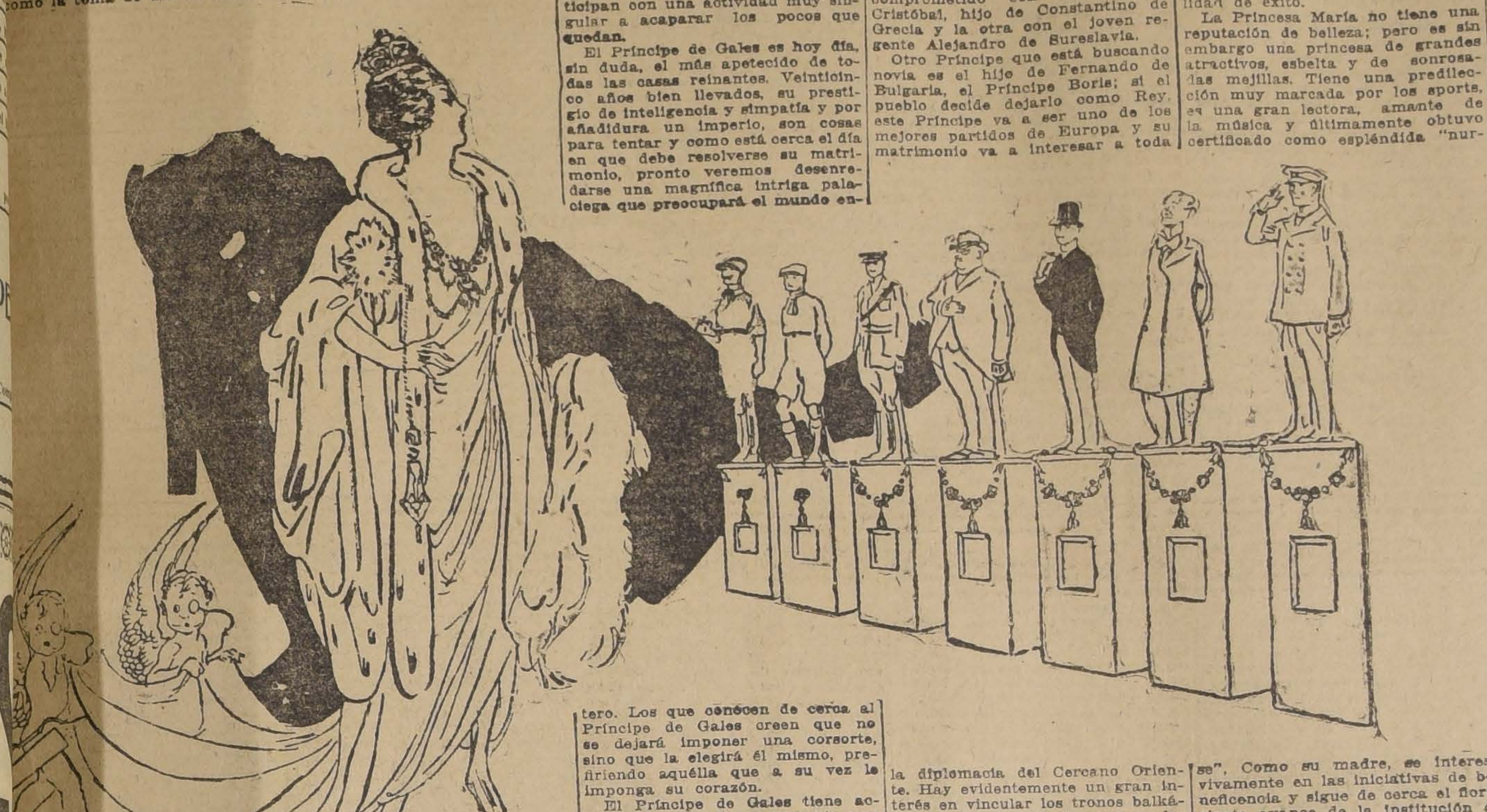

DETALLES del SORTEO RATANPURO

$ 4,000. - MENSUALES

LOS SORTEOS SE EFECTUARAN A FINES DE CADA MES

1 Premio de.	$ 1,000.—
5 premios de $ 100.	500.—
50 premios de 10	500.—
400 premios de 5	2,000.—
456 premios	$ 4,000.—

SE CANJEA:

1 boleto por 50 paquetes vacíos de 1/50.
1 boleto por 20 paquetes vacíos de 1/20.
1 boleto por 10 paquetes vacíos de 1/10.
1 boleto por 5 paquetes vacíos de 1/5.
1 boleto por 2 paquetes vacíos de 1/2.
1 boleto por 1 paquete vacío de 1.

El día último de cada mes, a las 4.30 de la tarde en los salones de "El Mercurio", calle Compañía 1228 se efectuará el indicado sorteo Ratanpuro, ante el notario D. José V. Fabres. El día siguiente del sorteo se publicarán en los diarios la lista de los números premiados, y en la calle de Huérfanos 1087 se pagarán los premios excepto los Sábados.

En los siguientes acreditados almacenes se canjean los envases vacíos por boletos de 9 a 12, 2 a 6, Sábado de 9 a 12.

Avenida Vicuña Mackenna 697, señor Angel Bessaccia.
Rosario 798, señor Manuel Lanzá.
Bascuñán Guerrero 802, señor José Noseda.
Arturo Prat 1328, señor Bret Mundet y Ca.
Avenida Brasil 99, señor Armando Zunino.
Catedral 2861, señor C. Pinto.
Campo de Marte 197, señor L. Costa y Cía.
Copiapó 1458, señor Jerónimo Borghello.
Constitución 101, señor Emilio Orio.
Cochrane 294, señor Juan Fulle G.
Castro 580, señor José Barbagelata.
Chiloé 2096, señora Margarita P. de
Delicias 65, señores Luxoro Hnos.
Delicias 299, señor Félix Valle.
Delicias 3746, señor Luis Patroni.
Independencia 299, señor Luis Dezerega.
Independencia 592, señor Antonio Oneto.
Independencia 1604, señor Leandro Jimó.
Independencia 1804, señor Pedro Marchetti.
Las Rosas 2298, señor Francisco Gaudio.
Calle Manuel Montt 2901, señor Fernando Iturbe.
Maestranza 300, señor Esteban Corti.
Maestranza 502, señor Juan Pezzopane.
Matucana 877, señor C. Riquelme y Cía.
Mercado Central, señor Fdo. Holzmann.
Providencia 1340, señor Angel Minoletti.
Providencia 1309, señor Humberto Ghivarello.
Portal Vega Central 8, señor Angel Camoglino.
Purísima 101, señor Eugenio Muglioli.
San Francisco 1401, señor José Picó Aguiló.
San Diego 101, señores M. Fernández y Cía.
San Diego 444, señor Dante Senzacqua.
San Diego 898, señor Zabaleta Hnos.
San Diego 2699, señor Juan Ramón Núñez.
San Diego 2101, señor Horacio Romo.
San Pablo 1699, señores Sabatini Hnos.
San Pablo 2901, señores Sassarini e Cima
San Pablo 1602, señor José Monti.
San Miguel 64, señor Marino Senzacqua.
10 de Julio 92, señores Ferroggiaro Hnos.
Unión Americana 102, señor Juan de D. Escobar.
Santo Domingo 1298, señor Manuel Capurro.
Cochrane 302, señor Atilio Zioni.
Andrés Bello 749, señores Lanzarotti y Requena.
Providencia 1428, señores Dides y Cía.

La civilización industrial de Nápoles

Me he pasado horas y horas recorriendo estas calles de Nápoles que, desde el Corso Umberto Primo y la vía Toledo, bajan hasta el puerto, o suben al Corso Vittorio Emanuele. En ellas, la vida fermenta como en un queso de Camembert algo pasado. Todo el mundo vive de puertas afuera. Todo se hace a un aire, que llamaremos libre. Se trabaja, se guisa, se come y se duerme en medio del arroyo. Ni siquiera la ropa sucia se lava en casa, y, una vez lavada, los napolitanos la tienden de balcón a balcón. El extranjero suele apartar los ojos de estas prendas íntimas; pero yo me complazco en adivinar qué carnes más inmundas y qué carnes más deliciosas habrán cubierto: vientres fofos, rellenos de finochios, de cebollas y de spaghetti; cuerpos juveniles, con la firmeza y la calidad del bronce... En el olfato predominan alternativamente el aceite frito, el pachulí, el hinojo, la brea, el pescado, el clavel y, sobre todo, algo, verdaderamente infecto, que llamaremos queso. La chiquillería juega a nuestros pies, mezclada a toda suerte de animales domésticos. Hay perros, gatos, gallinas, cerdos, loros, cabras, vacas... Las cabras y las vacas realizan en Nápoles un gran comercio de cremería. Prácticamente, se puede decir que carecen de intermediarios, y así, las vemos ir de casa en casa, dejando en cada una de ellas la leche que les ha sido pedida. Las cabras, más ágiles que las vacas, suben hasta los segundos y los terceros pisos, y ¿por qué no? Ya sé que, cuando las ciudades estén debidamente socializadas, la leché irá a los domicilios por medio de cañerías, así como hoy van el agua y el gas. En cada casa habrá una llave para la leche y otra para el café. Quizá también haya llaves para la sopa y para el chocolate; pero ¿qué diríamos si las amas de cría, en vez de servirnos particularmente, formarán un gran depósito de sus productos y los vendieran por litros? Pues esto es lo que han hecho en las grandes ciudades las cabras y las vacas, que si, moralmente, son muy inferiores a las amas de cría, en cambio, desde un punto de vista industrial, las amas de cría no podrían negarles nunca el título de colegas.

Claro que el paso frecuente de cabras y vacas por las calles de Nápoles no contribuye gran cosa a la urbanización de la ciudad. Nápoles es casi tan sucio como Londres, y lo parece más todavía. En Londres no hay términos de comparación ni para el olor ni para el color de las cosas. Si el suelo es de barro, el cielo no parece ser de otra materia mucho más limpia. Pero aquí, en medio de tanta luz y de tanta fragancia, todo destaca. La miseria cuece al sol, en los barrios populares. Ante una puerta, una vieja desdentada guisa sus macarrones y regaña con otra vieja: parece una bruja confeccionando cuidadosamente algún filtro mágico. Más allá, una chica, envuelta en un vestido de andrajos, que ningún modisto parisiense sería nunca capaz de combinar tan deliciosamente, peina, con un peine roto, la mata de cabellos negros más hermosos del mundo. Un marinero canta una canción muy tierna, muy lánguida, muy dulce. La gritería inunda la calle. Yo he dicho que los italianos hablan con las manos. En Nápoles, no sólo hablan con las manos, sino con los objetos que por casualidad tienen en ellas. Un bastón, un paraguas, un plato de macarrones, y hasta un niño de pecho: con todo acciona el napolitano, todo le sirve para representar plásticamente aún sus ideas más abstractas. Manejada por él, no hay cosa sin expresión, y uno se queda atónito viendo cómo todas ellas van adquiriendo de pronto sentidos insospechados...

Seguimos andando. En un interior, si es que pueden llamarse interiores a estas casas de Nápoles, siempre abiertas de par en par, se ve a una madona vestida como una señorita y alumbrada por una mariposa. Las napolitanas del pueblo, cuando salen un rato, suelen dejar a la madona encargada de todo: de que no se despierte el bambino, de que no se pasen los tagliatelli... Y aún nos faltan por ver mil y mil cosas que hay en las calles populares de Nápoles; entre ellas, los escritores de cartas, estos admirados colegas que, por un puñado de monedas de cobre, se encargan de interpretar literariamente los sentimientos del pueblo analfabeto.

Se vé que la civilización industrial moderna no se adapta a este suelo, donde ha habido otra mucho más cómoda y mucho más libre. Aquí sobran, en realidad, las casas y los trajes. En Nápoles, lo lógico sería indudablemente vivir al aire libre, casi desnudos y sin trabajar apenas nada. ¿Qué culpa tienen los napolitanos de que en Londres el clima sea duro y la vida áspera? ¿Y por qué no se les ha de dejar almorzar con una naranja, si no necesitan otra cosa, y arroparse en un rayito de sol?

JULIO CAMBA.

Ofrecemos en ARRIENDO

BODEGA muy segura, con todas comodidades y con casa para el bodeguero.

Tiene desvíos a los ferrocarriles.

Tratar en

Estado, 156

AVISO

Llegó la primera remesa de productos "Rapsodie Sociedad de Perfumes Franceses". "Exito sorprendente". Tinturas en todos los colores contra las canas. "Resultado maravilloso". La caspa desaparece a la primera aplicación. Petroline contra la caspa y calvicie. Exito seguro. Agua de Colonia de incomparable aroma. Leche de almendras para la belleza y la conservación del cutis. Los médicos la recomiendan. Las damas la prefieren a cualquiera otra preparación.

Depósito: PLACER 1375, SANTIAGO

Unicos concesionarios para Sud América.
En todas las Droguerías y Boticas.

GUBERT y VILLERREAL

Casa Matriz: 707, Avenida de la Opera 707: PARIS

SE OFRECE

una señorita competente en sombreros de señoras o como dueña de casa para fuera de Santiago.
Tratar en:
BASCUÑAN 166

16-En.

FOX-TROTS, ONE STEPS etc.

Las ultimas Novedades en ROLLOS para AUTOPIANOS recibieron:

GRIMM & KERN
Ahumada 99 esq. Moneda

NUEVOS ROLLOS PARA AUTOPIANOS 88 NOTAS

Tristeza, vals.
A Hierro Muere.
Millions D'Arlequins.
Destino.
Lo que sueñan las flores.
Californian-Nights.
Mar de Fondo.
Hee Haw.
Niñas de América.

LÁPICES VENUS

El "VENUS" de fama Universal es la BASE DE COMPARACIÓN

17 Grados en Negro; 2 de Copiar: Mediano y Duro

LÁPICES VELVET

(Banda Azul)
Considerado el mejor lápiz comercial

American Lead Pencil Co.
Nueva York, E. U. de A.

E. E. WRIGHT

REPRESENTANTE:

MORANDE 342-346

Teléfono Inglés 432

Casilla 1837

Gran Ocasión

Vendo buena casa habitación en calle de Nataniel próximo a Avenida Matta, consta de 6 grandes piezas y 6 chicas, luz eléctrica, parrón, huerto, pagadera con sólo 6 mil pesos al contado, el resto con grandes facilidades para el pago en cuotas de $ 300 mensuales.
Tratar con su dueño:
ARTURO PRAT N.o 1570

En.-16

Fabrica muebles de mimbre

AMOBLADOS DESDE 60 PESOS

Gran surtido por mayor y menor. Gran novedad en los últimos estilos. Se hacen toda clase de muebles concernientes al ramo. Comedores, dormitorios ingleses.

JOSE BRAVO, San Diego 29

Gran Existencia de Puertas

mamparas, persianas, ventanas, galerías, etc., se hacen de medida.
Molduras de todos los dibujos; se hacen molduras curvas.

"LA REPUBLICA"

BARRACA Y FABRICA

TELEFONO 182, PARQUE. — CASILLA 3081

M. ESCOBEDO.

Pida los nuevos catálogos.

CRONICA EXTRANJERA

DE INGLATERRA

La elocuencia de la estadística

Hemos leído y hojeado algunas historias de Irlanda, hemos hablado con muchos irlandeses locuaces, hemos visto numerosos ejemplos actuales; nada, sin embargo, nos ha dado una idea tan concreta y acabada de la gobernación inglesa en Irlanda como este simple resultado estadístico: hace 80 años la población de Irlanda era de 8.175,124 almas; hoy es de 4.381.398.

Sin embargo, la raza irlandesa es heroicamente prolífica. En 1653, después de las matanzas de Cromwell, que quitó de en medio unos 600.000 recalcitrantes, quedaban próximamente 850.000 irlandeses. Pues bien, a pesar de la emigración, que ya empezaba, y de todas las persecuciones, a fines del siglo XVIII había en la isla 4 millones 500 mil irlandeses. En los últimos años del siglo, sobre todo, que lo fueron de independencia legislativa, el aumento fué considerable. Y aunque no en tan lucida proporción, continuó, y en 1840, como hemos dicho, había 8.175.124 habitantes.

Para los ochenta y tantos mil kilómetros cuadrados (más que Bélgica y Holanda juntas, más que Dinamarca y Suiza reunidas) que tiene la isla, no estaba mal la cifra. Inglaterra, que es sólo un tercio mayor en extensión, contaba, a la fecha 18.534.332.

Pero entonces entró en acción la máquina administrativa. A la tiranía militar sucedió la tiranía fiscal. Detrás del centurión vino el publicano. Irlanda empezó a ser la huerta y el corral de Inglaterra. "A fuerza de leyes, reglamentos, contra-reglamentos y variados suplicios, el Gobierno inglés ha creado en Irlanda la "patata", observó Stendhal. No hay que decir que mientras menos patatas se comiesen en Irlanda, más podrían comerse y más baratas en Inglaterra. Comenzó, pues, un discreto sistema depopulador. Se organizaron unas hambres espléndidas. De 1846 a 1851, millón y medio de irlandeses perecieron de ayuno. Tal fué la mortandad en algunos lugares que los supervivientes extenuados abandonaban insepultos sus muertos al borde de los caminos. Engordaron los perros vagabundos y se multiplicaron jubilosamente los cuervos. En 1849 publicó una estadística el Parlamento, que demostraba cómo durante las tres hambres que terminaron en Enero del mismo año, Irlanda había pagado 13.293.681 libras esterlinas de impuesto al Tesoro público, y exportado a Inglaterra medio millón de cabezas de ganado, medio millón de cerdos, un millón de carneros, un millón de arrobas de trigo, tres millones y medio de arrobas de otros cereales...

—

Efectos de la acción administrativa: en 1914, Irlanda había bajado a 4.381.398 habitantes, mientras Inglaterra había pasado de sus 18 millones a 41.707.851.

Si Irlanda se hubiese desarrollado desde 1840 parejamente a Polonia, Finlandia y Bohemia, tendría hoy en lugar de sus cuatro millones y pico, 13.500.000 almas. De todas las naciones de Europa, Irlanda es la única cuya población ha decrecido durante ese tiempo.

Se nos dirá que en los Estados Unidos hay quince millones de irlandeses. Ciertamente que la disminución de pobladores en la isla no significa que las mujeres irlandesas hayan dejado de concebir. Pero es un pueblo del más encendido patriotismo, en una tierra feracísima, ¿qué puede acontecer para empujar así a las masas enteras a una continua emigración? Aquí queda margen al lector para imaginar los misterios de la Administración inglesa.

En su número del 23 de Enero del corriente año, publicó "Le Journal" una entrevista de su Enviado Especial, M. Jacques Marsillac, con Lord French, virrey de Irlanda. Su excelencia declaró al periodista francés: "La causa de los actuales disturbios es que desde hace cinco años ha cesado la emigración. Hay aquí 100.000 o 200.000 mozos, de diez y ocho a veinticinco años, que, normalmente deberían haberse expatriado". "¿Y no hay esperanzas de paz hasta que esas emigraciones se reanuden?" "No la hay", dictaminó su excelencia.

En el mismo sentido se expresó el lord Canciller en la Cámara de los Lores el 20 de Mayo del mismo año.

Como se ve, el mejor medio de gobernar un país es que no haya habitantes. Yo no estoy seguro de que algún día no llegue a Irlanda su hora de Paraíso terrenal. El último irlandés se habrá refugiado en América o se habrá dado a los cuervos patrios.

RICARDO BAEZA

Dublín de 1920.

DE FRANCIA

Utilización del agua y el viento

En la Academia de Ciencias de París ha hecho M. E. Colardeau una exposición extremadamente sugestiva, acerca de los diversos medios que tenemos a nuestra disposición para producir fácilmente la energía indispensable a la vida.

Aparte de la hulla negra, la blanca y la azul, no nos faltan otras muchas fuentes de energía. Producimos cantidades importantes en diversas circunstancias; pero después de haber gastado sumas enormes para ella, no estamos en condiciones de utilizarla, o la malgastamos de una manera verdaderamente lamentable.

Tomando, a manera de ejemplo, el agua bajo la presión de que disponemos en nuestras habitaciones, nada sería más fácil que aprovecharla para obtener la energía que contiene, merced a esa presión, y que generalmente se deja perder. Por medio de un sencillo cálculo es posible darse cuenta de que un grifo de una cocina, abierto en forma que vierta un litro de agua por segundo,, procedente de un depósito situado a 75 metros sobre el orificio del grifo, es capaz de producir la equivalencia de un caballo de vapor. Se podría alimentar simultáneamente con él una lámpara de 500 bujías y una veintena por lo menos de lámparas cuya potencia luminosa variase entre 10 y 50 bujías.

Para llegar a este resultado, bastaría con montar sobre el grifo una turbina de agua a gran velocidad, impulsora de un dinamo con una pequeña batería de acumuladores. Cada vez que se abriese el grifo, esta fábrica en miniatura se pondría en movimiento y acumularía en la batería la energía del agua.

En el campo era posible utilizar la energía del viento, que se deja perder completamente en la actualidad, a causa del carácter caprichoso de este elemento, que nos produciría una reserva prácticamente inagotable.

Un molino de viento elevaría, por medio de una bomba, el agua hasta un depósito colocado en la guardilla de la casa. Este agua desciende por sí misma a una turbina dispuesta en la forma antes indicada, y cae en un depósito situado en la cueva de la casa inmediatamente debajo de la turbina y de los aparatos con los cuales se halla en correspondencia. Allí la bomba vuelve a tomar el agua para hacerla recorrer indefinidamente el mismo ciclo operatorio. Con una pequeña cantidad de agua, se detiene, por lo tanto, al pasar, la energía del viento momentáneamente acumulada en este agua, y la energía es utilizada por la turbina.

Gracias al depósito superior, que sirve de regulador, el inconveniente de los caprichos del viento se encuentra eliminado. Este depósito, lleno, representa una reserva de energía completada por la de la batería de acumuladores; de suerte que tales reservas permiten prevenir la debilidad o la falta total del viento durante un intervalo de tiempo que sólo depende de la capacidad del depósito y de la batería.

La instalación de aparatos del género de los que hemos descrito, aun en una mínima parte de los terrenos que no son útiles para la agricultura, daría lugar a la producción de tales cantidades de energía que en lo sucesivo no habría que preocuparse para nada del agotamiento de las minas de carbón.

DE PORTUGAL

Las relaciones con España

En el número correspondiente al día 24 del pasado mes del periódico "A Patria", publica Trindade Coello una carta en la que el culto escritor aboga por una alianza económica y financiera entre Portugal y España, alianza que, con el tiempo, pudiera quedar ampliada a una inteligencia militar.

Ya en 1916, Trindade Coello, en el periódico "A Opinao", hizo notar la tendencia de la política inglesa a establecer una inteligencia con España; si ésa inteligencia quedara ampliada a Francia y Portugal, los cuatro pueblos pudieran formar lo que en 1906 llamaba la Liga Occidental de Europa.

Trindade Coello recuerda el apoyo que la prensa francesa dispensó a España en 1898, antecedentes que habían de contribuir poderosamente a la realización de la idea preconizada por el periódico inglés. Durante la pasada guerra europea, España conservó su neutralidad para servir mejor los intereses generales de la Humanidad; pero desde 1906, es evidente que la política exterior española tiende cada día más a una aproximación con Inglaterra y Francia.

"Nosotros — dice el escritor lusitano — dentro del engranaje de la política europea y como tercera potencia colonial, no debemos ni podemos trabajar aislados; es la propia política española de inteligencia con Francia, nuestra amiga, y con Inglaterra, nuestra aliada, la que nos arrastra a una inteligencia con el pueblo vecino. ¿En qué condiciones debemos, por lo tanto, establecerla?

"Nuestra inteligencia con España debe ser estrictamente económica y financiera por ahora. En otros términos: esa inteligencia debe aspirar a convertir la Península ibérica en un territorio donde todos sus habitantes procuren: la fijación de un trabajo remunerador y productivo, el intercambio de los productos con la mayor y la mejor garantía de sus libertades y de sus intereses. La Península es rica de producción, y aquellos productos que escaseen o falten, podemos nosotros proporcionarlos en nuestra calidad de tercera potencia colonial. Esta inteligencia económica y financiera traería más tarde una inteligencia militar.

"En el Occidente de Eurpa se vendría a formar así un bloque indestructible, que sería garantía de la paz del mundo y muro de contención contra las posibles sorpresas que pudieran llegarnos de la otra parte del Atlántico.

"Don Alfonso XIII, Rey constitucional por excelencia, Rey con una actividad y un tacto verdaderamente ejemplar, sabe que a España no le conviene resucitar su vieja política imperialista de Carlos V, su antigua política dinástica de violencia y de dominio, hoy inadaptable en la moderna política europea. Concretamente, España no tiene precisión de expansiones. hoy los pueblos no son grandes por la mayor o menor extensión de su territorio; lo son por la suma de sus valores intelectuales y morales".

Trindade Coello termina su bien escrita correspondencia afirmando que la política europea, hoy día, es una política de inteligencia con los más afines en raza y en intereses económicos; y en este sentido es conveniente y de urgencia una inteligencia entre los dos pueblos que forman la Península ibérica.

E. S.

Lisboa, Diciembre de 1920.

Automóvil Renault

4 cilindros - 5 asientos

En perfecto estado, con poco uso vendemos a precio de gran ocasion.

Graham Rowe y Co.
BANDERA 267

E-16

AROSTEGUI HNOS

MANUEL RODRIGUEZ N.o 854-SANTIAGO

TECHO

Americano acanalado, a $ 3.00 la plancha, $ 4.90 el metro cuadrado. No lo atacan los reactivos de minas, ni los aires salinos de la costa, ni salitreras, siendo acanalado como el fierro, se coloca sobre costaneras sin entablar debajo.

GALLINEROS

Ponederos automáticos y de trampa; bebederos y comederos automáticos; nacedores de avena, y todos los útiles para la Avicultura.

COLMENAS

Brunner y Lanstrong, cera estampada y todos los útiles para la apicultura.
Este aviso se publica diariamente en la sección económica de todos los diarios.

17-En.

DE ALEMANIA

Los principios de disciplina

—Esto está perdido; aquí no hay disciplina de ninguna clase— dice de vez en cuando un viejo alemán.

—¿Que no hay disciplina? — digo yo. — Pues ¿qué quiere usted?

—¡Ah! ¡Si usted hubiera visto este país antes de la guerra!

Entonces yo me imagino que este país no sería un país de hombres como los demás, sino un país de seres parecidos a aquellos perritos amaestrados que exhiben las viejas tristes en los espectáculos de "varietés". Unos cuantos millones de ciudadanos dispuestos a saltar por un aro, a andar con la cabeza o a tocar el cornetín siempre que les pusieran una varita delante de las narices. A veces he pensado que este maravilloso orden y esta disciplina han sido los elementos que cautivaron y arrebataron el corazón de tantos germanófilos durante la guerra.

Cogemos un automóvil de alquiler y empezamos a andar por las calles; si es de noche, el asfaltado parece un espejo donde se reflejan todas las luces; ¡qué cosa tan encantadora! Para doblar una esquina, aunque la calle esté absolutamente desierta, el "chauffeur" empuña con la mano izquierda una especie de cetro colorado y empieza a hacer signos rituales como si se tratara de bendecir una gran multitud.

Y no se vaya a creer ahora que yo me burlo de esta disciplina, aunque en ella encuentre muchas cosas cómicas.

Gracias a la tal disciplina, creo yo que esto se aguanta, y por esto me parece absurdo que me digan que aquí no hay orden y que todo está perdido. Ahora hemos tenido una huelga de servicios públicos en Berlín; cuatro días sin tranvías y un día sin luz eléctrica en determinados barrios. En seguida apareció el Cuerpo de Auxilio técnico para suplir la ausencia de los obreros; no ha habido escándalos ni desgracias de ninguna clase, y a los cinco días todo el mundo ha vuelto al trabajo. Y no crean ustedes; nos habían dicho que se armaría la gorda; los comunistas habían puesto algún papel incendiario por las calles. Pero aquí nadie hace caso de estos papeles; en general, el obrero alemán contempla estas cosas como si a un elefante hambriento le enseñaran el retrato de una cupletista.

En mi vida he visto una huelga más sage; pues a pesar de esto, me dijo ayer un chico que se las da de socialista: "En esta huelga, el magistrado de Berlín ha obrado con una debilidad excesiva, puesto que se trata de una "huelga salvaje", sin fundamento ninguno; no debió parlamentar con los obreros ni conceder el aumento de jornal".

Yo no sé, pues, lo que debió hacer el magistrado; por lo visto no ha obrado de una manera estrictamente legal, tal como entienden eso los alemanes; pero sí puedo asegurar que no creo que haya otros obreros en el mundo como estos obreros alemanes. Es muy posible que no estén conformes con la solución de la huelga; pero en el Municipio de Berlín tienen mayoría los socialistas, y sería una inconsecuencia política que los obreros adoptaran una posición de rebeldía ante sus representantes, aunque muchos de estos representantes son socialistas como yo.

Se ha hablado luego de una huelga general; pero esta huelga general sólo la patrocina la extrema izquierda del comunismo, y todos los demás elementos socialistas están en contra. Esta extrema izquierda, que es el Partido Comunista de los trabajadores alemanes, viene a ser una especie de jóvenes bárbaros sin barbarie ninguna; yo he tenido ocasión de verlos en asambleas y cantando himnos revolucionarios. Y he pensado muchas veces: "Estos chicos, ¿son los que van a comernos crudos? Pues, por ahora, podemos estar tranquilos". Porque no hay que olvidar nunca que muchos de estos señores, a pesar de tener todas las doctrinas marxistas elevadas al cubo haciéndoles una ebullición dentro de la cabeza, que no comprenderán nunca, a pesar de tener hambre, llevan dentro un instinto feroz que los acerca al cordero y al conejo y a todos los animales domésticos sometidos a la esclavitud. La terrible militarización, el instinto del respeto, la falta de ironía, la inconmovible seriedad, pesan más que todo.

Yo les digo a ustedes que si vieran a esta buena gente cantando "La Internacional", pensarían que se hallan entre unos frailes absurdos que cantan un oficio de requiem.

Aquellas viejas que van a las peregrinaciones españolas cargadas de romero y de tomillo y vociferando el "ruge el infierno, brame Satán", son muchísimo más subversivas que todos los comunistas alemanes juntos.

No quiero decir con todo esto que aquí es imposible que pase nada. ¡Dios sabe lo que puede pasar! Es evidente que el hambre aumenta y cada día es mayor el desbarajuste económico. Hablo simplemente de psicología germánica; yo no sé si es la niebla o una constitución especial de tiroides; pero el alemán es el tipo perfecto del hombre sumiso a la ley y a la disciplina.

En España, cuando se proclama una nueva ley, todo el mundo protesta, discute, y la gente se ríe de ella. Aquí, cuando se proclama una ley, lo primero que hace la gente es cumplirla; pero cumplirla a ciegas y sin comentarios; más tarde se juzgará de su eficacia y bondad, según los resultados. Esta manera de ser de la gente me parece la garantía mayor para preservarla de un caos como el que dicen que hay en Rusia. No obstante, hace siete meses que me vienen anunciando la terrible revolución.

Cada día hay más hambre en Berlín, es verdad; pero cada día se gasta más dinero, se abren nuevos locales de placer y la gente se divierte más. Todo el mundo protesta contra el judío y el nuevo rico; pero no ha salido todavía ninguna ley en Alemania que permita al obrero apoderarse del dinero del judío, y a pesar de que en la "Rote Fahne" se diga cada día que la revolución avanza, hasta que salga un reglamento ordenando a todos los obreros alemanes que hagan una revolución en regla, perfecta y completa, el obrero continuará fastidiado, el empleado continuará más fastidiado todavía y el pequeño rentista continuará en la más absoluta miseria si no se dedica a barrer las calles o a otro oficio parecido, porque éste es el país de la obediencia y de la sumisión a la ley, porque aquí, aunque hayan desaparecido los flamantes oficiales prusianos, continúan sus espectros invisibles propinando latigazos e infundiendo en cada ciudadano los sagrados principios de la disciplina.

J. M. DE SAGARRA

Berlín, Noviembre de 1920.

DE AUSTRIA

La pequeña Entente y sus creadores

En el mes de Agosto, a raíz de la visita que el doctor Eduardo Benes hizo a Belgrado, la expresión de la "Pequeña Entente" comenzó a entrar en el diccionario diplomático internacional. Por los discursos pronunciados por el Ministro de Estado de la República Tchecoeslovaquia y por el presidente del Consejo sureslavo, señor Vesnich, se supo que entre los dos países había sido firmada una alianza formal. Cuando el doctor Benes se fué a Bucarest, se afirmó que también Rumania se adhería a esta alianza; pero la noticia fué desmentida. En efecto, sólo entre Sureslavia y Tchecoeslovaquia existe una alianza entre ambos países y Rumania no se puede hablar sino de una inteligencia, de una "entente".

¿Contra quién está dirigida la nueva "Entente"? Sus mismos autores confiesan que la inteligencia tiene como objeto el salvaguardar los Tratados de Neuilly,, firmados, el primero con Bulgaria y el segundo con Hungría. Y como Tchecoeslovaquia no tiene nada que temer de un irredentismo búlgaro, es evidente que la "Pequeña Entente" ha sido creada como defensa contra un eventual irredentismo húngaro y contra la vuelta de los Habsburgos al centro de Europa.

Se dijo también que la "Pequeña Entente", tenía un cierto matiz anti-francés. Sería muy delicado confirmar o negar esta afirmación.

El hecho es que el norte de la política francesa es la lucha contra el bolshevikismo, y esto explica la predilección que el Quai d'Orsay tiene por la Polonia de Haller y la Hungría de Horthy. Y tampoco nos sorprendería si esa política de Francia hubiese originado cierto malestar en Praga, y como, por otra parte, en Belgrado existe necesariamente cierta amargura a causa del problema Adriático, no nos parece improbable que Benes y Vesnich hayan decidido obrar en adelante con mayor independencia, sin que esto signifique un carácter netamente anti-francés.

En todo caso, dentro de la "Pequeña Entente" hay dos tendencias netamente separadas. Tchecoeslovaquia y Sureslavia piensan, ante todo, en el Tratado de Neuilly y en el peligro que podría significar para él un irredentismo húngaro, mientras que para Rumania, la "Pequeña Entente" es, en primer lugar, un instrumento para combatir en Oriente el bolshevikismo y la influencia alemana. Por esta razón exige Take-Jonesko—Ministro de Estado en el Gabinete Averesco— la admisión en la nueva agrupación política de Polonia (adversaria de Tchecoeslovaquia). Para activar la lucha anti-bolshevista admitiría hasta a la Hungría blanca, lo que correspondería a los deseos de la diplomacia francesa.

En el último número de la "Revue des Balkans", Take-Jonesco da a conocer los orígenes de la "Pequeña Entente". Las primeras conversaciones tuvieron lugar en 1918 entre él y Venizelos, para formar una Liga de los pueblos balkánicos, que presentarían juntos sus reivindicaciones a la Conferencia de la Paz. Más tarde se mezclaron a las conversaciones el Comité tchecoeslovaco y el sureslavo. Benes se mostró partidario entusiasta de la idea, y cuando Masaryk — elegido Presidente de la República tchecoeslovaca — fué a París, Take-Jonesco le presentó a Venizelos, y ambos quedaron encantados de su entrevista.

Luego, también Polonia se adhirió en principio a la idea, de manera que hoy existe una unión, más o menos estrecha, de cinco Estados, cuyo territorio llega desde el Báltico hasta el Mediterráneo y que separan a Alemania de Rusia y del mundo musulmán.

Repetiremos, sin embargo, que, hoy por hoy, la "Pequeña Entente" se reduce a tres países, y que sólo entre dos de ellos existe una alianza formal, y precisamente éstos se aliaron un fin diferente al de Take-Jonesco y del Quai d'Orsay, que, como queda dicho, busca ante todo aliados contra Moscou, y se pretende que en la primavera — bajo los auspicios de Francia — Finlandia, Polonia, Rumania y Hungría emprendan una campaña muy seria para derribar a la Rusia roja.

R. A.

Viena, Noviembre de 1920.

DE HUNGRIA

La miseria de los empleados

La clase de empleados del Estado es la que más cruelmente sufre por la carestía absurda y escandalosa que reina en la Europa central. Mientras los campesinos y los negociantes se han enriquecido de una manera que jamás se hubiera sospechado, y mientras los obreros pueden recurrir a su arma terrible, a la huelga, los empleados se hallan sin defensa alguna ante la coalición tácita de sus explotadores.

En los últimos seis años, el sueldo de los empleados ni siquiera se ha duplicado (excepto bajo el régimen bolsheviki); pero el precio de los víveres y de los artículos manufacturados ha aumentado en un 1,000 y hasta en un 10,000 por 100. Un empleado del Estado de cierta categoría ganaba antes de la guerra 600 coronas mensuales; ahora gana 900 coronas. En 1913, un pollo valía una corona, de manera que el empleado en cuestión podía comprar con su sueldo diario veinte pollos; hoy el mismo pollo cuesta 90 coronas, es decir, para comprar uno, el empleado tiene que entregar al campesino su sueldo correspondiente a tres días. Antes de la guerra se podía comprar por 80 coronas un cochinillo, que daba treinta litras de manteca, esto es, la cantidad que necesitaba una familia reducida; hoy, el precio del cochinillo del mismo tamaño es de 8,000 coronas, o, lo que es lo mismo, para adquirirlo, el empleado tendría que desprenderse de lo que gana durante nueve meses. Mientras que en 1913 podía comprar una vaca con la mitad de su sueldo mensual, hoy tendría que trabajar, para lograrla, durante tres años, ya que una vaca cuesta unas 30,000 coronas. Antes, su sueldo mensual bastaba para comprar seis vestidos; hoy, un solo vestido vale 6,000 coronas. Antes, con su trabajo de un día (20 coronas), el empleado podía proveerse de un par de zapatos; hoy tiene que trabajar mes y medio si ha de ganar lo necesario para comprarlo. Por un par de guantes (300 coronas), el empleado ha de dar el sueldo de diez días, etc., etc.

Creo que estos ejemplos bastan para que los lectores tengan una idea de la miseria horrorosa en que se encuentran los empleados. Lo que ganan basta para comprar diariamente cinco kilos de patatas; pero nada más. Conozco a una familia muy distinguida que, dos veces por semana, sólo come pan seco. En un matrimonio que conozco, la esposa ha caído enferma, y para poder pagar los gastos de la enfermedad, el marido durante un mes entero, no ha comido más que hierba cocida. Otras familias venden sus alhajas, muebles, tapices, etc., etc., lo que les permite seguir malviviendo. Los empleados han renunciado a las pequeñas alegrías de la vida: al tabaco, al café, a la lectura, a las excursiones... Las mujeres se ocultan del mundo, y, si salen de su casa, es para regatear con los campesinos, que llevan sus productos al mercado. En el invierno toda la familia vive retraída en la cocina, y pasa en la cama catorce horas, de las veinticuatro, para no gastar flúido eléctrico ni leña. ¿Cuánto tiempo podrán seguir soportando esta miseria?

ANDRES REVESZ.

Szombathely, Noviembre de 1920.

CIGARRILLOS
CASINO
con tabaco hebra y boquilla Ambré: 50 centavos el paquete.

LOS PRODUCTOS CADUM

JABON CADUM, medicinal, perfumado para la toilette y el baño.
POMADA CADUM, para Eczema y todas infecciones de la piel.
PASTA DENTIFRICA CADUM, la mejor y la más perfecta.
En venta en todas las Boticas, Perfumerías y Paqueterías.
Por mayor: Daube y Cía., Droguería Francesa, Valenzuela y Torres, etc., etc.

AGUILO HNOS.
PUENTE N.º 577

AVISAMOS al comercio y al público en general que con el fin de proceder a la venta y liquidación de todas sus existencias a reabierto su almacen

PUENTE N.o 577
VENTAS SOLO AL CONTADO Y A PRECIOS EXCEPCIONALES

EL SINDICO.

16—E.

La tragedi

Los periódicos
y de Praga
llos dramáticos
ción del ejército
la población
cuerda la fuga
jes en la época
guis-Jan.
El pánico que
da la población
Península al
cia del avance
fué indescriptible
habitantes cono
que tuvieron
entrada de los
sa, y prefirieron
do, afrontar todo
una fuga desde
las manos de
traordinarias. ¡P
gada a huir en
país— ¡Pobre
millones de seres
den encontrar
ni siquiera una
dad!

"

El 18 de Novie
de Wrangel aba
empuje de los ro
Perekop, y se
Djankoy. Unas
recibió la orden
la Crimea. Esa
to más inesperada
ta última hora la
gel era muy opti
que los rojos est
te derrotados. ¡Y
señal de alarma
que pueda" gene
La disciplina
mente rota. Todo
militares y civiles
y no hubo nadie
intentara mante
den. Bandas de
tienen nada que
adaptan a todos
apoderaron de las
do y saqueando.
En Simferopol
Bolaclava, Eupa
millares de pers
hacia Sebastopol
en el primer bu
noa, con tal de
Simferopol, una
población mascu
los depósitos de
esta ciudad hub
heridos. Era imp
por falta de tren
tuvo durante do
ches, literalmente
muchedumbre de
mil almas. Se e
ras batallas, a t
para encontrar
Los ricos pagaba
de rublos para
en coche hasta
to. ¡Un banquero
llones de rublos
je en automóvil
sonas se encam
caminos se llen
dumbres desesp
das, presas de
criptible.

"

El 13 de No
principales,
topol eran in
de millares de
vaban consigo
otros no tenían
Todos miraban
tía, observando
unos buques
contradictorias,
cas, circulaban
das d eladrones
pánico, lanzaban
do, gritos de
shevikis, los bol
dueños de Sebast
Desde lejos se
cañones, y cada
los fugitivos com
Los buques se
tante lejos de la
canzarlos se paga
billetes de Banco
Madres para salva
prosternaban ante
lloraban, suplica
senta horas la
en la playa, con
bajo el viento y
pera angustiosa de
carse.
Los buques esta
de tal modo, que
riesgo de naufragi
se desarrollaron
Mucha gente, sobr
oficiales, intentar
buques nadando. Y
de ellos perecieron
fueron asesinados
dos, o bien se
ronel mató a su
de veinte años,
El pánico aumenta

"

¡En esas condic
evacuar a unos 10
a más de 50.000
sabe y no se sabrá
de ellos han perecido
éxodo trágico, cua
asesinados en las
criminales, cuánto
donados han muert
tales!
Según las últim
fugitivos serán d
la isla de Lemnos
eslavia, Bulgaria
Lemnos tendrán que
invierno en tienda
bu nómada.
Y esos horrores
de tres años..."

Madrid, Diciembr

Agente V
Ofrécese zona
sentaciones, Cobran
Ofrece fianza garantía

Cuerpo de
Cara
Se piden propue
cas para prove
de Carabineros d
tes artículos forr
10,000 quintal
pasto;
8,500 quintal
cebada y avena;
4,000 quintales
paja larga.
Las propuestas
en las Oficinas
dancia General
17 DE ENERO A L
Delicias 238, dond
sados pueden
bases.

LA NACION

Santiago, 16 de Enero de 1921

GOBIERNO SOLIDO Y EFICIENTE

En los recientes días han circulado con alguna insistencia rumores relativos a una posible reorganización o fusión del Partido Liberal. Cabe desde luego dejar constancia de que esta tendencia, esbozada apenas y sin rasgos netos que permitan determinarla, encuentra en los campos políticos una atmósfera propicia.

Creemos que esta buena disposición ambiente no es sino un reflejo de los anhelos, no ya latentes, sino expresados repetidas veces por la gran mayoría de la opinión pública, de que cese de una vez por todas las situaciones inciertas que han estado perturbando las actividades gubernativas y parlamentarias en los últimos años, con resultados deplorables para la dirección de los negocios públicos. Y así se explica que la sola enunciación, velada e imprecisa todavía, de propósitos de unificación liberal, sea contemplada con evidentes muestras de simpatía.

Es que el país, en esta hora de inquietudes económicas e incertidumbres políticas, está dispuesto como nunca a acoger con entusiasmo y esperanza cuanto parezca encaminado a formar un núcleo parlamentario capaz de sustentar sólidamente y facilitar las tareas del Gobierno, en el momento de iniciarlas una administración que las asume en circunstancias excepcionalmente delicadas. Es que desde hace tiempo está en la conciencia pública la profunda verdad que envolvían las palabras pronunciadas en una ocasión a este diario por el actual Presidente de la República, y que resumían en una fórmula feliz las aspiraciones nacionales de que nos habíamos hecho intérpretes muchas veces en estas mismas columnas: "El remedio está en que haya Gobierno, Gobierno sólido y eficiente, que se dicte un plan de mejoramiento y que lo realice con energía y tenacidad inquebrantables. Necesitamos más Gobierno, más administración y menos politiquería".

Este principio, que lleva en sí el germen de la solución de los problemas nacionales de la época, sólo podrá ser realidad mediante la constitución de una sólida y homogénea mayoría parlamentaria. Sólo el concurso de partidos afines entre sí y que reunan también rasgos de afinidad con el Gobierno podrá hacer fecunda y eficiente la acción del Ejecutivo.

El recuerdo de las recientes administraciones, que se desenvolvieron dificultosamente entre el continuo vaivén de los intereses contradictorios que prevalecían alternativamente debido a la conformación multicolor de las combinaciones de Gobierno, es una enseñanza dolorosa que no debiéramos olvidar en este instante en que el Jefe del Ejecutivo proclama como una necesidad suprema el constituir un Gobierno fuerte y de vigorosa base parlamentaria.

Y la base parlamentaria de un Gobierno para que sea verdaderamente eficaz requiere, como lo dejamos dicho, dos condiciones esenciales: homogeneidad y solidez. La necesidad precisa de la primera de estas condiciones la ha demostrado la ineficacia gubernativa del régimen de coaliciones continuas en que ha vivido el país en los últimos años, y en contra del cual se ha pronunciado categóricamente la voluntad nacional en dos recientes y memorables ocasiones: Marzo de 1918, Junio de 1920. Sin solidez la sustentación parlamentaria del Gobierno se hace naturalmente efímera, la inestabilidad ministerial constituye la normalidad de la vida política y tanto la administración pública como la organización toda del país se resienten dolorosamente.

Ya desde el exterior nos llegan opiniones que dan mayor relieve a la necesidad de ceñirse a estos principios. Recientemente, un diario bonaerense, refiriéndose de manera ocasional a la vida política chilena, la exhibía caracterizada por una tendencia proverbial de sus dirigentes a evitar las mayorías definidas, para explotar las situaciones indecisas así creadas con fines de provecho partidarista.

Sin detenernos a calificar la exactitud de esa apreciación en su alcance moral, debemos reconocer que, a lo menos en sus rasgos exteriores, ese es el espectáculo que ha ofrecido nuestra vida política en los últimos años.

Y no insistiremos en evidenciar los daños que se incuban de tales procedimientos: los hemos palpado ya harto dolorosamente, los estamos apreciando cada día en la desorganización de nuestros servicios públicos, en la situación aflictiva de las finanzas y en el desconcierto económico de la hora presente.

Por eso, como observábamos al comenzar este comentario, la opinión pública habrá de acoger con ánimo propicio cuanto signifique una posibilidad de acercarse al ideal de estabilidad gubernativa y parlamentaria por que hemos clamado en vano por espacio de tantos años de incertidumbre y desgobierno.

RESTRICCION DE LAS ESPECULACIONES

El Presidente de la República ha citado para mañana Lunes en la sala de su despacho, a los dirigentes de las instituciones bursátiles de Santiago y de Valparaíso para estudiar las medidas que deben adoptarse a fin de suprimir o por lo menos restringir considerablemente las operaciones a plazo sobre valores mobiliarios y sobre el cambio internacional.

Anticipándose a esta medida y en vista de los estragos considerables que viene produciendo en la riqueza pública y privada, la desenfrenada fiebre de especulaciones a la baja, la Bolsa de Valparaíso ha tomado la prudente resolución de obligar a los vendedores de acciones a plazo, a depositar como garantía en el mismo día de la operación los títulos vendidos a plazo. Ya quince días atrás la Bolsa Comercial de Chile había adoptado la misma medida.

Todas estas disposiciones, hijas del sano espíritu de defender la riqueza nacional contra los planes de la especulación, merecen el aplauso público. Desde hace algunos años las operaciones a plazo vienen produciendo hondas perturbaciones en la vida del país y es forzoso poner término a esta situación que impone al país los mayores sacrificios morales y económicos.

Las circunstancias actuales hacen necesario poner fin a los excesos de la especulación. La iniciativa del Presidente de la República llega en un buen momento y debe hacerse sentir con energía y con rapidez.

La situación dificilísima por que atraviesan los negocios de este país, se ha visto considerablemente agravada por la explotación que ha hecho la especulación de estos factores de incertidumbre. Y semejante explotación, erigida en sistema, puede traer una catástrofe de consecuencias irremediables para las fuerzas más vigorosas de la economía nacional.

No sabemos cómo podría permitirse que se siguiera jugando con el cambio internacional en la forma en que ha venido haciéndose en los últimos años, con evidente desmedro de nuestro prestigio y en proporciones insoportables para todo comercio sólido y bien organizado. Todo esto en beneficio de un grupo no muy numeroso y acaso en su mayoría extranjero, de financistas de alto vuelo.

Igualmente incompatible con el espíritu de serenidad y de honradez pública que se trata de implantar en las prácticas del Gobierno y de la vida de esta colectividad, sería la perpetuación de la actual licencia en la especulación con los valores mobiliarios.

Esos valores representan el esfuerzo de empresas serias y sólidas que no sólo sufren las consecuencias de la crisis momentánea del mundo entero, sino que en virtud de la alarma producida por la ola de baja fluctúan en condiciones injustificables. Con ellos se constituyen las garantías que las industrias presentan a los Bancos al pedir los capitales que necesitan para el desarrollo tranquilo y correcto de sus actividades.

Pues bien, si esa baja se produce, el volúmen de las garantías más sólidas se evapora y consecuencialmente el crédito de las empresas más prósperas se aminora muchas veces hasta el punto de producir la paralización de sus actividades.

Es un hecho que la mayoría de las especulaciones a plazo no corresponden a necesidades reales del comercio y de los negocios. Y es mejor entonces que la iniciativa del Presidente de la República obligue a las instituciones bursátiles a hacer una clara distinción de lo que pertenece a una operación correcta y efectiva del comercio y de lo que entra en el terreno de la especulación pura y simple.

No son los momentos actuales, los más convenientes para contemplar impasibles este juego que se hace a costa de la fortuna y del bienestar de la sociedad entera.

Hace muchos años, tantos cuantos ha vivido este diario, por lo menos, que venimos señalando este peligro nacional sin obtener que el Gobierno asuma una actitud enérgica en esta materia.

COMPRAMOS

FUNDO DE 200 o más cuadras regadas, de buenas tierras, ubicado entre Santiago y Talca, cerca de Estación. Precio, m|m. **$ 500,000.**

FUNDO DE 100 cuadras más o menos, terrenos regados para todo cultivo, situado únicamente entre Marruecos y Melipilla. Precio según extensión y condiciones.

Ordenes con datos completos a nuestro:

DEPARTAMENTO

DE FUNDOS

Freudenburg & Balmaceda

330 — MORANDE — 330

Discurriendo alrededor de "Voluptuosidad" de Miguel Angel Corral

FILOSOFIA DEL ESTILO

Dedicado a la señora presidenta doña Delia Matte de Izquierdo, y a las consocias del "Club de Señoras" de Santiago, centro de cultura chilena.

Si el atraer al lector es el triunfo más grande que puede conseguir un autor, Miguel Angel Corral lo ha obtenido. "Voluptuosidad" es un libro que se toma y no se deja. Desde el principio hasta el fin su interés no mengua: Interés cuando Corral describe; cuando hace hablar a sus personajes; cuando éstos sufren o se alegran; interés, en fin, en toda la composición de su libro que respira realidad.

Realidad, éste es el gran mérito de su obra; y no es poco: es casi todo.

Pero, como mi crítica no ha de lisonjear siempre el oído del alabado autor de las "Cosechas", debo decir que el día en que éste se dé a economizar palabras y adjetivos, habrá puesto sus libros entre los superiores; y de necesidad se sigue, y no lo olvide Corral, que se ahuyenta a la sublimidad cuando se la llama.

Y dando por sentado que estas palabras, sin orden de agravio, no ocuparán en su espíritu el espacio de la susceptibilidad herida, prosigo mi discurso.

Algún defecto había de tener Corral, que ningún escritor se halla libre de borrón; pero este mismo le será fácil de limpiar, dándole a su estilo, tomado del original humano, fijeza y esplendor; esplendor que estará más en el fondo de lo expresado que en su forma exterior, que la llama más viva es aquella que arde sin salir del pecho, como la más volcánica es la que guarda la tierra en su apretada clausura.

* * *

Cuando Emile Girardin empezó a llamar la atención del público, muchos se dieron a imitarlo.

Girardin escribía en párrafos cortos y simples, observando brevedad, que era cosa de su natural. Sus émulos creyeron que, copiándole al pie de la letra, llegarían a igualarle; y se equivocaron, porque no advirtieron que en el fondo de aquella sencillez removía una idea.

Cuando la frase no lleva en su entraña una moral que la mantenga, no pasará de ser un ruido, más o menos armonioso, una banalidad cualquiera que va corriendo a la nada.

En una polémica política que se originó en Montevideo entre Julio Herrera y Obes y Carlos María Ramírez se produjo algo parecido a lo de Girardín y sus émulos.

El segundo de estos dos grandes ingenios no estuvo, en un momento dado, a la altura del histórico debate, porque redujo su defensa a circunloquios y artes literarios; pero como él se diera cuenta de que su situación se hacía desventajosa se echó en la corriente de su formidable adversario, y cayó en la banalidad: lo mismo que les pasó a los émulos de Girardin; pero como Ramírez tenía un inmenso talento, armó de nuevos esfuerzos su corazón, tomó pie en la dificultad y la remedió, volviéndose sencillo y profundo: dos cosas difíciles de hermanar cuando no las alimenta un arte fino y un espíritu fuerte.

En ese entonces tomó principio la evolución literaria del famoso redactor de "El Plata", que la mantuvo hasta su muerte. Dolorosa muerte.

Esas dos herencias espirituales deberían servir de ejemplo a los que siguen en América, y aún en España, mortificando el estilo con contorsiones y palabras mal traídas.

Aun cuando lo nuevo es siempre dificultoso al crédito— perdón por la inmodestia— permítaseme decir que debiérase escribir, hablar y cantar con la misma sencillez con que han debido hacerlo los primeros hombres que tales cosas comprendieron; esto es: sin jactancia, con fluidez, como agua de arroyo que va corriendo transparente y pura.

"Sé mi lección como agua", decíamos en la escuela cuando la repetíamos de corrido; y como agua repetimos, reflejada en sus cristales más puros, debiera ser el estilo de los que ejercen el oficio extremo de las letras.

Harto sé que el tema y el lugar pueden modificarlo, que no se puede hablar en un estrado literario como en una academia científica; en un cementerio como en una cancha de pelota.

Y para estar siquiera una vez con los alemanes, digamos con Goethe:

"Dentro del arte todo es hermoso"; o como dijo el cubano Martí: "escribir es reducir", que vale decir, ser claro, que la claridad es elocuencia, guía y hermosura.

Ahí está el secreto: "dentro del arte todo es hermoso": la cosa es fácil pero difícil. La difícil facilidad de que habló el otro. Todos pueden despacharse a su gusto; eche que se derrame: cada uno puede desatarse en raudales de palabras; pero recordad que ahí están los dioses de todas las artes que os cerrarán las puertas de sus templos excelsos, si no vais allende lo ordinario.

Y aquellos que empiezan a escribir de literatura, que no sean como aquellos de quienes dijo el más gran poeta de todos los parnasos: "Rico di fiori, povero d'affetti y di sangue".

"Dentro del arte todo es hermoso"... Cuando se escribe; se edifica; se pinta o se esculpe. De acuerdo.

Cuando de hombre maduro, "helas" llegué a París, no veía bien la estética de las cosas.

Si de muy joven tuve el instinto de la sencillez en el estilo de escribir—lo que me acarreó no pocos desdenes— las demás artes, no digo todas, pero casi todas, eran para mí un secreto.

París, así de golpe, me hizo un efecto de todos los diablos, como que hice mi entrada por la "Gare Saint Lazare" del lado de la Rue d'Amsterdam, barrio que no me gustó nada; después de veinte años todavía no me gusta.

Pero a medida que fuí penetrando a París, éste empezó a ganarme y yo a poseerlo: desde entonces vivimos abrazados: y así hasta la muerte: hasta la mía.

Algo me costó apreciar su arquitectura: me pareció muy sin adorno y con pocos bordados. No veía el plano griego que se extiende ancho y se desliza suave, ni el sosiego del arco romano. No advertía los puntos de la línea, sus términos y distancias, que la belleza está en la medida.

Es que traía la vista sucia, con la lejana visión de unos malos bustos de Garibaldi que traía en la retina, otros de Cristóbal Colón, y algunos caprichos mas, nacidos en la fantasía de arquitectos subalternos.

Un snobismo irreflexivo, nos ha dejado en nuestras regiones, favoritas del sol, sin nuestros patios árabes, sin flores y sin pájaros— y sin el loro hablando en el floripón.

Todavía recuerdo, en un delicioso ensueño, a nuestro Cabildo de piedra, de clásico edificio, afirmado en tierra colombiana por la mano de la conquista española. En este mismo ensueño se me aparece la casa de misiá Matilde Montero, situada en la calle 25 de Mayo, que data de 1831, y que podría figurar en París entre las mejores.

Habría que solemnizar el nombre de su arquitecto.

Recuerdo también, cruzando el paterno río— aunque más moderno— el palacio de Fusoni en la forma de su vieja melancolía italiana. Y cómo no evocar en esta pequeña nomenclatura de nuestro viejo arte arquitectónico, las casas bajas de los Anchorena. Era la más hermosa de éstas, para mi gusto, una de estilo grecoromano, si mal no recuerdo, que había con grandes patios— tres patios— en la calle de San Martín entre Corrientes y Lavalle; tres patios. Ahora ni uno, ni una planta, ni una flor del aire, ni un gorjeo, ni un rayo de sol. De parras, ni qué hablar.

* * *

Pero no nos salgamos de nuestro propósito.

Entre los hombres que escriben y sienten las cosas de la vida, los hay de diverso metal y tendencias. Sean ejemplos: el historiador, el poeta y el novelista.

El primero tiene un antecesor que es el cronista, un simplista, que sirve para recorrer archivos y bibliotecas con exquisita diligencia. Y cuando éste ha hecho su oficio de rastreador del pasado escrito, aparece el filósofo y el moralista, que con su autoridad y favor y otras proporciones, expurga en la documentación exhumada todo lo que fuera verdad, sinceridad o superchería; disimulo o hipocresía; patriotismo o industria; ocultación o egoismo.

La obra del historiador sería de difícil ejecución sin la pequeña existencia de su abastecedor: son dos organismos de diferente profundidad, que la historia ha menester para influír en la posteridad con la idea.

El uno acarrea, el otro esculpe, y el héroe surge en su belleza, o se revela en su fealdad; por más que la malicia humana haya querido ocultarlo a las críticas de las generaciones venideras; y así muchos que han vivido penando en las sombras, los cielos del olvido, volverán a la luz como sujetos insignes, y otros de la luz pasarán a la penumbra como varones frustrados. Así es la vida. Y de esto resulta que es vana tarea querer cuajar la historia con mentiras; y en América se empieza a vislumbrar una historia nueva que será la buena.

* * *

Ahora en cuanto mira al novelista, éste tiene que ser tan avisado como el historiador, y un poco más. Debe poseer todas las artes y oficios: ha de ser filósofo y modista, sociólogo y artista decorador; arquitecto y tapicero; sastre y médico; vamos: de cuanto Dios creó.

De otra manera no sabrían hacer experimentos con el hombre ni sabrían vestirlo; no se darían cuenta del ambiente en que éste se agita; no sabrían edificar las casas de sus personajes ni amueblarlas; no sabrían enloquecer a nadie como Cervantes enloqueció a su héroe predilecto; tendrían, en fin, repetimos, que saber de todo; o cuando menos de todo aquello que sus héroes necesitan para vivir la realidad de sus existencias.

Si no, se repetiría el caso aquel, entre otros, de un amigo mío que le puso a una de sus heroínas batón de terciopelo granate, como ropa de levantar; revelándose así un inocente en vez de una perfecta modista, o de un hombre de mundo, que es casi lo mismo.

Cuando el novelista se pasea por otros planos de la vida suntuosa, debe conocer las obligaciones del **''maitre d'hotel''** y sus mañas; las sutilezas de la **''femme de chambre''** y los abusos de la libreta fantástica del **''cheff''**. Debe estar, además, interiorizado de las molestias del **''chien de Madame''**, y recordar que los besos de la **''nou-nou''** se oyen, cuando revientan, a veinticinco pasos de distancia. ¡Y cómo un autor podría olvidar el alma insondable de la institutriz! Cuando **''Les Anges Gardiens''** entran al servicio de una casa surAmericana llevan un modesto sombrero que muy pronto lo cambian por otro **''avec une aigrette de mil francos''**. **''Cherchez le patrón''**.

Y si de este plano ascendemos a otros, en lo que toca al atavío de la **''femme du monde''**, ¿cómo hacerlo si nunca se le vió entre las espumas de sus encajes?

¿Cómo se la puede hacer hablar si nunca se la oyó decir palabra?

¿Cómo conocer su manera de defenderse o de atacar, de ceder o de resistir, si nunca se la vió en la batalla?

¿Cómo hacer actuar a un hombre de este mismo mundo si no se le ha visto jamás en la fina función de su galantería?

¿Cómo vestirlo, calzarlo, y qué sombrero ponerle, cuando sale de paseo, se marcha al campo, va a la ópera, o a un baile?

Un hombre de frac y bastón, parece un loco, dijo D'Israeli. Y Gladstone agregó: ''No hay nada más difícil en este mundo que ponerse sombrero de copa de color de gris; yo siempre me lo pongo con levita negra, y agregó: con levita clara parecería un ''Clown endomingado''; y el judío italiano D'Israeli y el cristiano inglés Gladstone, fueron dos artistas.

Al fin y al cabo, vestirse es como hacerse uno mismo su retrato, que hay que esbozar perfiles, tirar líneas y armonizar colores. La vida es arte por donde quiera que se la mire.

No creemos que sea demasiado demcorático salirse de esos dos grandes aristócratas en gustos y costumbres, para caer de golpe en la "midinette", y decir a su respecto, guardando distancias, lo mismo que hemos dicho de la **"femme du monde"**.

¿Cómo podría un novelista estudiar a la deliciosa obrera parisiense, si no conoce su drama; si no conoce la forma íntima de sus tristezas; de cómo se alcanzan los primeros a los últimos suspiros, y de qué depende el bullicio lírico de sus alegrías?

En cambio, si se dedicara a escribir lo que sabe, se cambiaría en un buen escritor y en un filósofo mejor.

Algunos se hacen asesorar para salir del aprieto, pero en el bastidor se ve el zurcido: se ve en donde levantó la mano el autor y en dónde la puso el suplente.

Y cuando el novelista cae en perfecto desengaño ante la esterilidad del esfuerzo, recurre a la pluma hueca del retórico sin alcanzar mejores resultados; pero en cambio se oirán sus rasgueos y después... nada; ruido, confusión, niebla, caos; un paisaje era una distribución arbitraria de colores, porque nada concretan; el lago de aguas tranquilas no tendrá su habitual tristeza; las hojas de los árboles no serán inconstantes, y el sol no saldrá purpurando flores: todo será una abigarrada mancha diluída en el aire vano.

* * *

Pero volvamos a Corral, para no salir más de este gusto.

Si Corral fuera tan sólo un pintor de escenas de la vida, si no hubiera alcanzado a ser otra cosa que un estilista, no merecería en mi concepto, detenerse en él,— porque tengo como cosa averiguada que la condición literaria es una condición inferior, cuando detrás del que escribe no hay un hombre, un pensamiento, una filosofía.

Hombre, esto es lo que hay que ser ante todo: ya sea escribiendo, hablando, esculpiendo, filosofando, o historiando; en resolución: actuando, pecho a pecho, mano a mano, con los dioses y los hombres. Luchando sobre el suelo.

Si no se tiene apta la propiedad para así proceder en la vida moral, será mejor, mucho mejor, que el que escribe se quedara en la sombra, asilo de los que no pretenden embaucar al mundo con su arte insípido.

* * *

Corral en achaques de descripciones, es un maestro. Cuando describe, por ejemplo, una madrugada de Madrid, le vienen a uno ganas de irse a acostar.

Corral sabe hacer las cosas: hurta a la llama su color y esfuma la sombra donde es necesario tamizar la luz.

Corral no extrema el dato y no incurre en monotonía, porque se entrega al curso natural de su acostumbrado ingenio. En "Voluptuosidad" no hay incoherencias, ni manos ocultas, manos que dirigen la pluma de su autor: todo es él y todo es de él, del mismo Corral, de este Corral de claro ingenio y segura filosofía.

Y si el lector no conoce lo que Corral describe, no importa; le pasará lo que a muchos que encuentran idéntico el retrato de una persona que jamás han visto, debido a la naturalidad con que está pintada.

Si se inventan las cosas, todas se volverán a la nada, porque de la nada salieron.

Leyendo a Corral, sucede lo contrario; nada se va a la nada, porque todo viene de la realidad; de la realidad del mismo Corral; porque todo hombre que piensa pone la suya propia en lo que va discurriendo, dejando que la cabeza ejerza libremente sus oficios y misterios.

En algunos paisajes de "Voluptuosidad" hemos creído descubrir a su autor; y de singular manera cuando el amor pide entrada. Me parece que don Miguel Angel no habla del amor ni jugando, y que apura sus venenos sin pestañear.

Cada vez que le he emparejado en el **"Grand Boulevard"**—páseme la indiscreción—fué cosa averiguada de mis ojos que los suyos se iban detrás del serpentino andar de las **"Petites femmes"** que nos cruzaban el camino.

Miguel Angel Corral no sólo pinta y comprende lo que muchos no atinan, sino que sabe cómo es el cielo, porque muchas veces ha de haber bajado al infierno. Yendo y viniendo de un lado a otro; subiendo a la luz y bajando al antro, ha penetrado su naturaleza. Este autor, por eso mismo, se ha formado en el dolor y de aquí que su razón viva sujeta a sus sentidos; y el hombre más sabe cuanto más pena.

Corral es un alma aislada, y eso ha de contar en su beneficio, porque la soledad es una musa; y digo aislado porque tengo para mí que su país no ha hecho cosa alguna en su favor; pero no importa: él sigue adelante, sin faltarle el corazón, alumbrándose a sí mismo el camino de la vida y de la gloria literaria, siempre lleno de estorbos y que él, diestro en la paciencia, aparta con ánimo sereno.

Don Miguel Angel no ríe por timidez; es mesurado en sus maneras, y llega a la perfección en el buen decir: es bien tinto en la República del Ecuador.

Es algo más: es un sonámbulo del "Boulevard", como yo le llamo; y fué en este insigne solar del mundo donde le conocí presentado a él por mi malogrado amigo don Luis Bonafoux; y en él nos quedaremos, entre su encrespada gente, hasta que dejen de correr nuestros días.

EUGENIO GARZON.

Dodge Sedan

poco uso ruedas alambre, neumáticos Globe y Firestone Cord, casi nuevos. Bella presentación; motor garantido, vendo barato.

SAN MARTIN 762 - TELEF. 2776

MAÑANA

publicará LA NACION en su Seccion

AGRICULTURA

LAS COSECHAS.—Favorables perspectivas que presentan. Cálculos de probable producción.

LA FIEBRE AFTOSA.—Consideraciones acerca del reglamento dictado para combatirla. Lo que hacen para este fin Argentina y Brasil.

LOS SALARIOS EN LAS FAENAS AGRICOLAS.—Lo que se ha hecho en Inglaterra y Gales.

PRECIOS.—Ultimas cotizaciones de materiales y productos que interesan a los agricultores.

AVICULTURA.—Influencia del nacimiento de las gallinas sobre su capacidad ponedora.

Arrendamos

(ORDENES NUEVAS)

CATEDRAL $ 480.— Cuatro cuadras de la Plaza, bajos con 7 habitaciones y dependencias, hall muy espacioso.

CLARAS $ 550.— Dos cuadras de la Plaza, bajos con 7 habitaciones y dependencias. Bonito hall, garage.

CATEDRAL $ 400.— Inmediata a la Quinta Normal, altos recién terminados, 9 piezas fuera de servicio.

Dr. BRUNNER $ 220.— Muy buena casita en bajos, perfecto estado de conservación y aseo, 8 habitaciones y dependencias.

JOFRE $ 350.— Entre Carmen y Lira, bajos con 9 piezas fuera de servicio, hall bastante amplio, los papeles de todas las piezas recién colocados.

VALENZUELA Y VIEL

470 — MORANDE — 470

VENDEMOS

EN LA

Av. Manuel Montt

A cinco cuadras de Providencia el mejor sitio: por su extensión, por la calidad del terreno y por la hermosa expectativa de valorizarse en un 30% a menos de un año plazo, pues los trabajos de pavimentación de adoquín sobre concreto deben iniciarse en el trascurso del presente mes.

SUPERFICIE: 21,441 mt-2

PRECIO: $ 150,000

Planos y demás antecedentes en nuestra oficina:

Valenzuela & Viel

470 - MORANDE - 470

LLOLLEO - HOTEL

LLO-LLEO. Nuevo dueño.

LUCIANO LAMBELET.

VENDO

EN PICHILEMU

A UNA CUADRA DE LA ESTACION, casa habitación con siete departamentos de familia, cuatro de servicios y un pequeño galpón. Mide 20.50 metros de frente por 35 de fondo.

PRECIO: $ 30.000

PRECIOSA QUINTA, EN CAJON DE MAIPO. Mide 10.800 metros cuadrados de superficie. Chalet compuesto de ocho piezas de habitación, servicios en construcción aparte. Garage, baño de natación. Cancha de tennis, huerto, jardines. Linda vista.

PRECIO: $ 50.000

Carlos Ossandón B

168 — BANDERA — 168

REGALO

Liquidación extraordinaria de muy fino calzado de lona blanca "Wiclo", la mejor y más durable que se fabrica en el mundo; hay numeración completa y diversas formas elegantes, LA FLOR DEL DIA, San Antonio 98.

Liquidamos también calzado fino de la gran marca "Colle American". Hay surtido de bonitos modelos.

CORSES

En la misma Casa "La Flor del Día" se halla el más lindo y variado surtido de corsés en formas perfectas.

17-En.

REALIZAMOS

CASIMIRES Y SEDERIAS

Ofrecemos una partida de casimires ingleses a precios de verdadera ocasión:

FANTASIAS Inglesas y Escocesas en pura lana surtido de colores, metro $ 30 y . . . . $ 21.00

CASIMIRES finos, peinados negro y azul, el metro $ 36, $ 32 y . . . . $ 29.50

CASIMIRES finos, fantasías para sport, playa, etc., en pura lana, metro $ 36, 32, 28 y . . . . . $ 24.00

TAMBIEN ofrecemos a precios rebajados una partida en peinados, recién llegados, el metro, $ 48, 46, 42 y . . . . $ 39.00

Sigue la realización de un gran stok de géneros de pura seda que se venden de ocasión a precios nunca vistos por cuenta de una fábrica europea que representamos:

CHARMEUSE pura seda doble ancho, negro, azul, café, valía el metro $ 30 ahora . . . . $ 14.50

LOS MISMOS, clase superior, valía el metro $ 40, ahora . . . . $ 18.00

LOS MISMOS en lo más fino que se fabrica, valía $ 50 el metro, ahora . . . . $ 21.00

GASAS, dibujo de alta novedad, pura seda, doble ancho, surtido de colores, valía $ 22, ahora . $ 9.50

ESPUMILLAS listadas pura seda, doble ancho, lindos rayados, valía $ 25 ahora . . . . $ 13.50

Se realiza también una partida de bretañas y madapolanes para ropa fina de señora, piezas pequeñas.

RODRIGUEZ Y RAMIREZ

AGUSTINAS 1052, Entre Ahumada y Bandera

Fraguas portátiles de ventilador

EN VARIOS TAMAÑOS

Ofrece:

Fundición Libertad

LIBERTAD 53-53

APROVECHEN LAS DOS GRANDES OCASION

QUE OFRECE NUESTRA CASA DESDE MAÑANA LUNES 17, MARTES 18 Y MIERCOLES 19 EN
DEPARTAMENTOS DE MODAS Y BONETERIA

SECCION MODA

LINDAS BATAS en Velo de hilo liso y fantasía, a elegir. . .	$ 32.00
OTRO LOTE en Batas de Velo liso, Organdí y Brin de hilo, a elegir.	$ 45.00
UN SALDO en trajes sastre fantasía, especiales para playa, a elegir.	$ 60.00
UN GRAN SALDO en lindísimas Batas modelos últimos, pollera lisa o plisada, en rico casimir color negro o azul marino, a escoger, $ 100 y.	$ 80.00
UN GRAN LOTE de trajes sastre modelos últimos, en color negro azul marino con bordado y pespunte, a elegir.	$ 150.00
OTRO SALDO en colores lisos en diferentes géneros, a elegir, $ 120 y.	$ 100.00
OTRO IMPORTANTE saldo en vestidos de rica seda, a elegir.	$ 144.00
OTRO SALDO en modelos importados en diferentes clases y colores, a $ 300, $ 200, $ 160 y.	$ 120.00
UN SALDO en Abrigos, a elegir.	$ 112.00
UN LOTE de Sombreros adornados de organdí, gran réclame, cada uno a.	$ 17.50

SECCION BONETERIA

MEDIAS de seda, negras y en colores, tejido muy parejo y clase muy fina, venta, $ 14; rebajadas a . . . . $

MEDIAS en colores, clase superior, a . . . . $

MEDIA negra mercerizada, tejido muy parejo, rebajada a. . . $

CALCETINES negros para niños en todos tamaños, venta: $ 1.50; rebajados a. . . . . $

CALCETINES calados de hilo finísimo, estilo moderno, para niñitos, rebajados, a. . . . . $

UN LOTE de guantes blancos puro hilo, calidad superior. . . $

UN LOTE de guantes negros, puro hilo, calidad superior. . . $

UN SALDO en guantes de cabritilla dos botones, numeración completa. . . . . $

ADEMAS, OTROS SALDOS QUE DESDE EL LUNES ESTAR VENTA A PRECIOS DE RECLAME.

Recomendamos a nuestra clientela fijarse en los precios y calidad de las mercaderías puestas en venta en baratura para aprovechar esta nueva oportunidad de comprar artículos de primera clase a precios verdaderamente bajos

CASA CASTAGNETO - Alameda esquina San Martin

Retazos - BORDADOS - Retazo

EXTRAORDINARIA LIQUIDACION
PRECIOS MUY BARATOS

CASA REGUERA - AHUMADA 16

GRAN LIQUIDACION EN COLCHAS

COLCHA Princesa (nido de Abeja), blancas, tamaños: 150x190, a.	$ 13.50
COLCHA Princesa (nido de Abeja), colores varios, tamaño: 150x190, a. . . .	$ 14.25
COLCHA Princesa (nido de Abeja), blancas, tamaño: 170x190, a.	$ 16.50
COLCHA Princesa (nido de Abeja), diversos colores, tamaño: 170x190, a. .	$ 17.25
COLCHA Reina, calidad semi - piqué, blancas, tamaño: 170x210, a.	$ 20.25
COLCHA Reina, calidad semi - piqué, surtido de colores, tamaño: 170x210, a	$ 21.00
COLCHA Reina, calidad semi - piqué, blancas, tamaño: 2x2.40, a.	$ 25.50
COLCHA Reina, calidad semi - piqué, surtido de colores, tamaño: 2x2.40, a. .	$ 26.25

Llamamos la atención a Hospitales, Conventos, comerciantes, dueños de Hotel y dueñas de casa, se fijen bien en los precios marcados jamás conocidos en Santiago.

612 BANDERA 612, casi esquina Santo Domingo, antiguo edificio de "El Chileno"

VENDEMOS PROPIEDAD

que mide 3.442.12 metros cuadrados, totalmente edificada, se compone de 53 casitas y dos almacenes.

VALOR: $ 200.000

Se acepta permuta por fundo hasta de un valor de $ 400.000. El resto se pagará en dinero efectivo. Mayores datos:

SOTOMAYOR Y CIA.
MORANDE 259

16-En.

Fábricas de Muebles Finos

DE
ARRAZOLA Y CANET

Donde encontrarán dormitorios, comedores lingue, caoba y roble. Muebles tapizados.

Surtido completo en CATRES.

SAN DIEGO 284

18-E

UNION CHILENA

Compañía de Seguros fundada el año 1858

Desde esta fecha se paga a los señores accionistas, en las oficinas principales de la Compañía, calle Moneda N.o 1140 en ésta y Cochrane N.o 346 en Valparaíso, el dividendo de TREINTA PESOS por acción, acordado en la Junta General celebrada hoy.

Santiago, Enero 14 de 1921.

JOAQUIN L. ERRAZURIZ,
Administrador.

Casa Ayuso

TALCA

(Sec. por Mayor)

Ofrece en muy buenas condiciones:

LIENZOS,
TOCUYOS ASARGADOS,
TOCUYOS LISOS,
VELOS PINTADOS,
JERSEY DE LANA,
ESPUMILLAS DE SEDA y
VELO PARA MANTOS.

REALIZO

Patas para mesa de 3 x 3 y 4 x 4, en álamo, laurel, raulí y lingue; mangos torneados para plumeros. Hay gran existencia.

"BARRACA Y FABRICA LA REPUBLICA"
Domeyko, entre Av. España y República

ZINC

liso N.o 10 a $ 2 kilo, ofrecen:
R. MACK y Cía., San Pablo 1240

Grandes Topeaduras
EN EL MONTE

El Domingo 23 del mes actual, a las 3 de la tarde, tendrá lugar en San Francisco de El Monte, una gran topeadura entre la yegua "REGALIA", de don Cirilo Vilches y la yegua "FRANCESA", de don Arturo Carrasco.

APUESTA: $ 500 POR LADO

Estas topeaduras se efectuarán en la cancha de carreras de El Monte, por la cual se invita a todos en general.

Regalo Veraneantes

para el campo, sobrecamas a $ 21; colchón olympia de 3 piés, desde $ 50.

Catres campaña con colchón, almohada y sobrecama de primera calidad, $ 50.

SAN DIEGO 23
LA VIRGEN DE MONSERRAT

---

se Lotión Diamelo

Yo soy linda, seductora...
es cierto, tiene razón!...
mas, mi gracia encantadora,
puede eclipsarla, señora,
si usa "Diamelo Lotion".

Compro Pasto

1.er y 2.o CORTE

Buena clase en carro Desvío Escobedo.

Precio por tres carros.

CORREO N.o 3081

M. Escobedo.

MULAS

Compro de una a cincuenta, alzada 1.45 arriba, chúcaras o mansas.

PATRICIO LYNCH 975

SASTRERIA
LA MARINA

Con esta fecha, 15 de Enero de 1921 se llevaron a efecto los sorteos de los Clubs de Ternos, con el siguiente resultado:

4.o Club, Sorteo N.o 36, el N.o 130.

5.o Club, Sorteo N.o 33, el N.o 95.

6.o Club, Sorteo N.o 30, el N.o 106.

7.o Club, Sorteo N.o 7, el N.o 77.

Entregamos ternos de casimires ingleses con grandes facilidades de pago. 8.o Club de Ternos y Sobretodos finos en formación, quedan pocos números.

BANDERA 14

VACAS DURH

Paridas y Preñada

Nuevas y seleccionadas, muy lech
mestizaje muy avanzado

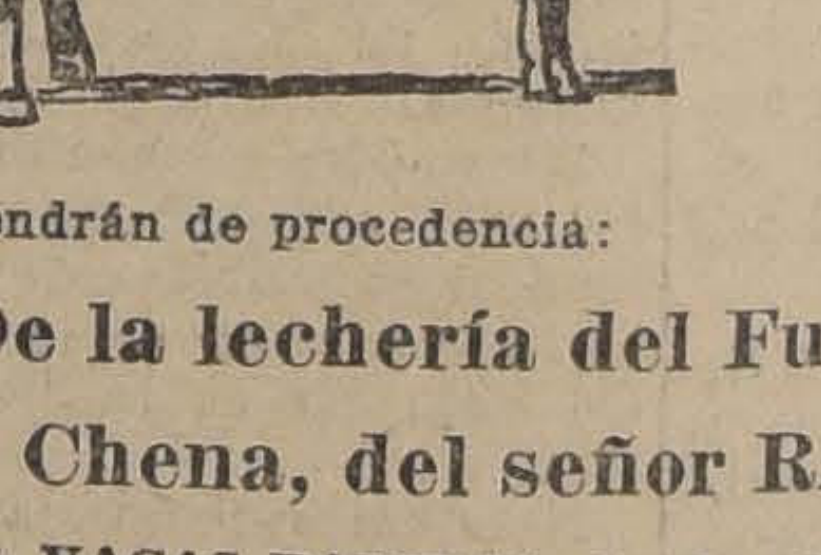

El Mar
a las 2

vendrán de procedencia:

De la lechería del Fundo Santa A
Chena, del señor RAUL EDW

54 **VACAS PARIDAS**, dando actualmente de 8 todas nuevas, seleccionadas muy lecheras, tizaje, todas sanas, grandes, con la mayoría neros chicos, todas cubiertas por toros finos.

37 **VACAS PREÑADAS**, de toros finos, iguales res en calidad y clase, nuevas y sanas.

15 **VAQUILLAS DURHAM**, de 2 a 3 años, procedencia muy lecheras, todas alazanas; lechería.

De la hacienda "EL MOLINO",

1 TORO HOLSTEIN FRIESIAN FINO, de 9 años estado.

2 TOROS HOLSTEIN FRIESIAN, 3 años.

5 TOROS HOLSTEIN FRIESIAN, 2 años, son criados a todo campo.

10 MULAS sanas, de carga y arado.

De la hacienda "LA MANGA" (L

100 BORREGAS HAMPSHIRE-DOWN, de clase tes, hijas de Carneros finos y de Ovejas Estas borregas se recomiendan por su para formar un Criadero.

1 POTRO fina sangre, DON PEDRO III, reproducción.

1 POTRITO chileno garantido para la reprod

EDUARDO RODRIGUEZ

2855 :-: HUERFANOS :-: 2855

VIDA SOCIAL

EN EL SANTIAGO POLO CLUB. —

LOS DOS TEAMS Y EL REFEREE

Con verdadero interés se han venido siguiendo en nuestra sociedad las diversas incidencias del gran partido de polo que pronto ha de decidirse entre los jugadores argentinos y chilenos.

La tarde de ayer fué un motivo de especiales atractivos para los amateurs de este deporte, con motivo del "practice" o "amistoso" que jugaron los teams chileno y argentino, en la cancha del Club Hípico.

Pudo notarse el magnífico training desarrollado por los jugadores argentinos, debido en mucho, a la aclimatación que han debido tener sus caballos.

El juego de ayer fué bien movido y del mayor interés. Se distinguieron los señores Jack Nelson, José Víctor Gandarillas, J. Uranga, F. Ceballos y Jorge Besa Díaz, por sus espléndidos y certeros tiros que fueron casi todos, motivos de "goals".

El público que ya va comprendiendo el juego, traducía en entusiastas aplausos cada una de sus incidencias, especialmente en los goals que hicieron los señores Nelson, Gandarillas y Moller.

Vimos entre los numerosísimos asistentes, distinguidas familias de nuestra sociedad; estaban las señoras: Pereira de Besa, Gandarillas de Larraín, Hoffmann de Besa, Vial de Walker, Alcalde de Moller, Irarrázaval de Sanfuentes, Freire de Peró, Lyon de Freire; las familias Wightman Hoffmann, Alcalde Pinto, Valdivieso Blanco, Vial Freire y muchas otras cuyos nombres se nos escapan.

El Martes próximo, en la tarde, se continuará el match internacional, cuyo desarrollo promete ser muy interesante.

EN LA DIPLOMACIA.—

En la combinación internacional de ayer partió a Buenos Aires, para seguir después a Europa, el Ministro de Chile en Bélgica, señor don Matías Errázuriz.

—A Viña del Mar partieron ayer el Ministro del Portugal en Chile, Excmo. señor Alberto D'Oliveira, y señora Josefina de Antaz de D'Oliveira.

—Al mismo punto partió el secretario de la Legación del Portugal, señor Manuel de Antaz D'Oliveira.

A ESTADOS UNIDOS.—

En el vapor "Orita" parten hoy a Estados Unidos el señor Carlos Correa Pereira y señora Virginia Undurraga de Correa.

—En el mismo vapor seguirán a Europa la señora Ana Luisa Bello de Edwards y el señor Oscar Edwards Bello y señora Carmela Cruzat de Edwards.

ENFERMOS.—

Mejor ha seguido de la operación de apendicitis a que fué sometida la señorita Marta Grez Irarrázaval.

—En el Pensionado de San Vicente de Paul, fué operado por el doctor Díaz Lira el joven don Alberto Regord Frame.

El enfermo se encuentra mejor.

COMIDA.—

Con motivo del próximo matrimonio del señor Santiago Morán, un grupo de amigos, miembros del Club Sector Santiago, lo festejaron con una comida en dicha institución.

Ofreció la manifestación el señor Luis Barrenechea.

SOCIEDAD DE BENEFICENCIA DAMAS ESPAÑOLAS.—

La reunión general que estaba anunciada para el 13 del presente se ha postergado para el próximo Jueves 20, a las cinco de la tarde, en el mismo local, Círculo Español. Se recomienda la asistencia a las señoras y señoritas socias por tener asuntos de importancia que tratar.

RESIDENCIA.—

El señor Ernesto Sotomayor Neuhaus ha fijado su residencia en la calle Bandera N.o 537.

FALLECIMIENTOS.—

Una rápida y traidora enfermedad concluyó el Jueves último, con la existencia de Raulito Grohnert L.

Al partir de este mundo, una sonrisa de dulzura jugueteó en sus labios, como un adiós a sus padres, que lo adoraban.

MATRIMONIOS.—

En Quinamávida ha quedado concertado el matrimonio del señor Max Yunge K. con la señorita Hildegard Erichsen W., de Iquique.

—El Sábado próximo se verificará privadamente en casa de la novia, por reciente duelo del novio, el enlace de la señorita María Cistecnas Holley con don Tomás N. Clarke, jefe de la Casa Harrington Morrisson, de Iquique.

Hoy se verificará en San Carlos el matrimonio del doctor Hudberto del Pozo Luque con la señorita Ismenia Parada de la Fuente.

NACIMIENTOS.—

Ha venido al mundo Carlos Adolfo, hijo del señor Carlos Sánchez P. y de la señora Filomena Fuentes de Sánchez.

VIAJEROS.—

Partieron a Viña del Mar el señor Enrique Zañartu Prieto, señora Lucila Zenteno de Zañartu y familia.

—A Valparaíso partió el señor Wenceslao Unánue, señora e hijo.

—Veranea en San Francisco de Limache, en casa de la familia del señor Augusto Castillo, la señora Elvira Araya de Zavala e hijo.

—En Las Ventanas, Quinteros, se encuentra el señor Jorge Lezaeta Rivas, señora y familia.

—Ha partido a su fundo, en San Javier, la familia Del Pedregal Encina.

—Hoy se dirigen a Quillota la señora Leonor Palma de Pinochet e hija.

—Hoy se dirigen a Quillota don Julio Vergara Rodríguez, señora Auristela Pinochet de Vergara y familia.

—A su fundo Nueva Imperial partió el señor Arturo Irarrázaval Correa y señora Georgina Llobet de Irarrázaval.

CAMPEONATO DE TENNIS ENTRE VIÑA DEL MAR Y SANTIAGO. —

LOS JUGADORES SANTIAGUINOS

LOS JUGADORES VIÑAMARINOS

Ante una numerosa concurrencia se inició en la mañana de ayer en la cancha del Parque Forestal, el campeonato de tennis entre los clubes de Viña del Mar e Internacional de Santiago.

Una nota interesante fué la partida jugada entre el campeón de Chile, señor Torralva, con el conocido jugador viñamarino, señor Beausire. El encuentro fué reñidísimo, demostrando ambos jugadores una gran competencia en el juego. El triunfo correspondió al señor Torralva.

En la tarde continuaron las partidas, y en la noche los jugadores viñamarinos fueron obsequiados por el Internacional con una comida en el mismo club, siguiéndose después un "dancing-party".

Hoy se pondrá término al campeonato, sirviéndose a mediodía un almuerzo.

NOTAS POLITICAS Y PARLAMENTARIAS

AYER SE REUNIERON LOS COMITEES EJECUTIVOS DE LA ALIANZA

Los liberales democráticos plantean algunos puntos de actualidad política, que afectarían la situación ministerial

Los Comitees se reunirán nuevamente mañana Lunes

REUNION DE ALGUNOS DIRIGENTES BALMACEDISTAS Y DEMOCRATAS

La Junta Ejecutiva Conservadora se ocupará en esta semana de la senaduría de Santiag

COMITEES PARLAMENTARIOS ALIANCISTAS

Como se venía anunciando, ayer a las 10 1|2 A. M. se reunieron en la presidencia de la Cámara de Diputados, los Comitées Ejecutivos de la Alianza Liberal, con asistencia de los señores Tomás Ramírez, Octavio Maira, Guillermo Bañados, Dr. Pedro Fajardo, Belfor Fernández y Manuel Vargas.

En esta reunión, según se nos ha informado, se trató extensamente de la situación política, particularmente de las dificultades que habían surgido últimamente en alguna de las agrupaciones que forman parte de la Alianza, con motivo de las ubicaciones de candidatos a diputados y de los nombramientos administrativos.

Como no se tomara ninguna resolución, los Comitées han quedado de reunirse nuevamente mañana Lunes, a las 10 A. M.

REUNION DE BALMACEDISTAS Y DEMOCRATAS

En las últimas horas de la tarde se reunieron nuevamente algunos liberales-democráticos aliancistas y demócratas y prosiguieron ocupándose de actualidad política y ministerial.

Sobre el particular se nos dijo que los balmacedistas habían invitado a algunos demócratas para conversar sobre la situación creada por los nombramientos administrativos, y que los demócratas que concurrieron, habían manifestado a aquéllos que, existiendo un pacto político que liga a los partidos Radical y Demócrata, harían directamente las representaciones que estimasen oportunas a los dirigentes oficiales del Partido Radical.

Se nos agregó que por parte de los demócratas, no había asistido ningún representante con carácter oficial. La prueba de ello es que no concurrieron el presidente del partido, señor Guillermo Bañados, ni el vice-presidente señor Fajardo.

COMENTARIOS

En los círculos parlamentarios se decía que todo lo ocurrido en el día podía cristalizarse en el propósito de los balmacedistas de no seguir cooperando al actual Ministerio si no se atienden algunas aspiraciones políticas que ellos estiman justas.

En tal caso, procederían a notificar a su representante en el Gobierno, señor Silva Cruz, y a su representante en la Mesa Directiva de la Cámara de Diputados, señor Vargas.

Por lo que respecta a la situación ministerial, se recordaban las explícitas declaraciones del Presidente de la República, señor Alessandri, en orden a no aceptar perturbaciones ministeriales que no tengan su origen en un voto parlamentario, como la única manera de que los partidos asuman las responsabilidades que les corresponden.

SENADOR CONSERVADOR POR SANTIAGO

En los círculos políticos se afirmaba ayer que el señor Carlos Aldunate Solar insistía en no aceptar la candidatura senatorial por Santiago.

Se agregaba que la Junta Ejecutiva del Partido Conservador se ocuparía de este asunto en la próxima sesión y que, posiblemente, iría como candidato el actual senador por Santiago, señor Abraham Ovalle.

SOBRE UN DISCURSO

S. E. el Presidente de la República ha enviado al señor Jorge Errázuriz Tagle la carta que insertamos a continuación, respecto al discurso pronunciado últimamente en la Cámara de Diputados, como un comentario al programa ministerial, en su parte social y económica:

"Presidencia de la República, Chile. — Santiago, 13 de Enero de 1921. — Señor don Jorge Errázuriz Tagle. — Presente. — Mi distinguido y estimado amigo:

No he podido resistir al deseo de felicitarlo por el brillante discurso que usted pronunció en la semana pasada sobre cuestiones sociales.

Es una pieza oratoria que hace honor al Parlamento por su forma y por su fondo. Ha conseguido usted evidenciar que los problemas económicos sociales han dejado de pertenecer ya a los sueños idealistas de los pensadores y que golpean ellos como exigencia efectiva y de pronta realización a la conciencia de los estadistas.

Yo no deseo más, en los momentos actuales, que servir a mi país con todas las energías de mi alma, sin odios ni resentimientos para nadie; procuro y busco sólo el bien de mi patria y, en sus patrióticas palabras, veo un cooperador eficiente e ilustrado para cooperar a un plan de reformas al cual yo dedicaré todos mis esfuerzos porque considero responde a exigencias de interés nacional.

El programa que sustenté como candidato lo formulé en obedecimiento a convicciones muy arraigadas y sinceras. Quiero realizarlo en todas sus partes y, sus patrióticas y nobles palabras, son para mí una esperanza que me alienta mucho, porque veo que contaré con la cooperación de hombres patriotas, ilustrados y de talento.

Reiterándole la expresión sincera de mis felicitaciones, soy suyo muy atento S. S. y afectísimo amigo. — (Firmado): **Arturo Alessandri**".

OBRAS PORTUARIAS

El Martes próximo se reunirá la Comisión de Hacienda del Senado a fin de seguir estudiando el proyecto sobre construcción de obras portuarias.

ADHESIONES AL CANDIDATO A SENADOR POR COLCHAGUA

El Partido Obrero Independiente de San Fernando se ha adherido a la candidatura senatorial de don Jorge Errázuriz Tagle, enviándole la comunicación que en seguida insertamos:

"San Fernando, Enero 14 de 1921. — Señor don Jorge Errázuriz Tagle. — Santiago. — Distinguido señor:

Reunido hoy día el Partido Obrero Independiente de esta ciudad, bajo la presidencia del señor Rafael Arratia, y después de haber dado cuenta el señor presidente de una entrevista tenida con usted, esta Asamblea, por unanimidad, y puesta de pie en medio de grandes aplausos, acordó:

1.o Apoyar con todas sus fuerzas al candidato a senador señor don Jorge Errázuriz Tagle;

2.o Poner a disposición del señor candidato el Orfeón que posee esta entidad política, para los efectos a que haya lugar;

3.o Girar una cuota extraordinaria entre todos los correligionarios para dar unas once el día de la llegada del candidato;

4.o Designar a nuestro presidente, señor Arratia, para que se traslade a Santiago y entregue personalmente esta nota al señor Errázuriz Tagle, como asimismo fije el día de su arribo a ésta, para preparar el recibimiento que se le ha de hacer.

Esta entidad política vería con sumo agrado que el señor candidato atienda a nuestro estimado presidente, y haciendo votos por su salud personal saludan a usted. —(Firmados): **J. Beutancourtt**, vicepresidente. — **Anselmo Aguilera**, secretario. — **José Salgado**, tesorero".

———

"Santiago, 15 de Enero de 1921. —Señores J. Beutancourtt, vicepresidente; Anselmo Aguilera, secretario, y José Salgado, tesorero. —San Fernando. — Estimados señores:

He tenido el agrado de recibir la atenta nota de ustedes de fecha 14 del presente, en que me comunican que el Partido Obrero Independiente de San Fernando, bajo la presidencia del señor Rafael Arratia, resolvió, por unanimidad, apoyar mi candidatura senatorial por Colchagua, y adoptó al mismo tiempo diversas medidas para organizar los trabajos electorales correspondientes.

He recibido la visita del señor presidente de esa Asamblea, con quien había conversado cuando tuvo la amabilidad de ofrecerme las fuerzas obreras de su Partido, lo que le agradecí con toda sinceridad.

Conozco aún poco las actividades políticas de los Partidos de San Fernando, pero me basta que llegue a mí el espontáneo y bondadoso ofrecimiento de un grupo de trabajadores manuales, para que lo reciba como la mejor correspondencia de los esfuerzos de toda mi vida por mejorar la condición del pueblo, sin lastimar los legítimos intereses de nadie.

He manifestado, pues, al señor Arratia, y le he encargado lo exprese a ustedes, que acepto gustoso y reconocido su concurso y su propaganda electoral en beneficio de mi candidatura, que es la de la Unión Nacional.

Demás está que le repita que si llego al Senado por la provincia de Colchagua, quisiera ser el senador de todos, sin dificultades para nadie, y mis desvelos preferentes serán dirigidos a atender las necesidades regionales, el desarrollo de la instrucción, el bienestar de los obreros y empleados, y a propender al desarrollo eficaz de la agricultura y de las industrias de la provincia.

Quedo, pues, a las órdenes de ustedes, y como ustedes desean saber el día que haré mi primera visita a la capital de la provincia, les comunico con agrado que iré en el primer tren del Miércoles de la próxima semana.

Les renuevo mi reconocimiento por su noble actitud para conmigo y me suscribo como S. S. afectísimo. — (Firmado): **Jorge Errázuriz Tagle**".

CAMARA DE DIPUTADOS

La tabla de la sesión de mañana es la siguiente:

1.o Interpelación.
2.o Reforma de la Caja de Crédito Naval.
3.o Reforma de la ley de tonelaje.

UNIFICACION DEL PARTIDO LIBERAL

Han tomado consistencia en los últimos días las gestiones encaminadas a la unificación del Partido Liberal.

En los círculos de la Alianza se sigue con interés el desarrollo de estas gestiones.

EN PROVINCIAS

Anoche recibimos el telegrama siguiente:

"Cartagena, Enero 15.—LA NACION.—La Asamblea Liberal Democrática ha aprobado por aclamación el siguiente voto:

"De desear sería que la Junta Ejecutiva de nuestro partido, dignamente presidida por don Belfor Fernández, siguiera demostrando que hemos luchado por ideales y no como piensa el señor Cubillos Pareja".—**Alejandro Cataldo Rococo**, secretario."

PARTIDO DEMOCRATA

CANDIDATURA ESCANILLA. — Para hoy Domingo, a las 5 P. M., están citados a asamblea general los adherentes a la candidatura a municipal Diego Escanilla, en el nuevo local del Centro Francisco Bilbao, Avenida La Paz número 8.

Dictará una conferencia sobre actualidad política, el señor Manuel A. Guerra.

CENTRO DEMOCRATA SAN EUGENIO Y MIRADOR.— Hoy Domingo, a las 10 A. M., habrá asamblea general con el objeto de elegir nuevo Directorio, aprobar los estatutos y nombrar las comisiones para la manifestación al señor Retamales.

CENTRO DE PROPAGANDA DE LAS POBLACIONES UNIDAS DE QUILICURA.—Se ha citado a asamblea extraordinaria para hoy Domingo, a las 3 y media P. M., a fin de tratar del cambio de Directorio y otros asuntos urgentes.

Local de reunión: Población Chorrillos, calle Ascanio Bascuñán Santa María número 92.

CENTRO GUERRILLEROS DE LA DEMOCRACIA.— Este Centro ha tomado los siguientes acuerdos:

1. Aceptar las cuentas de gastos de secretaría y autorizar otros de urgencia.

2. Aceptar como socios a los señores Juan de D. Donoso, Pedro Veliz, Carlos Herrera, Oscar Jofré, Armando Troncoso, Juan B. Novella, Eugenio Olivares Tomás Ramírez Manuel A. Muñoz, y la reincorporación del socio fundador señor Manuel Jiménez.

3. Enviar nota de condolencia al socio señor Alfredo Pinto.

4. Nombrar una comisión para asistir a la proclamación del candidato a diputado por San Fernando señor Juan B. Martínez.

COMUNA DE RENCA.— Se ha citado para hoy, a las 3 P. M., a asamblea general, con el objeto de proceder a la elección del Directorio para el presente año.

AGRUPACION DE SANTIAGO. — En conformidad con el programa de trabajos electorales aprobados últimamente por el Directorio de la Agrupación, hoy Domingo a las 3 P. M. se efectuará en la Comuna de Yungay, Carrascal N.o 43, la proclamación oficial de las candidaturas a senador de don Guillermo M. Bañados y diputados señores Vicente Adrián V. y Luis Correa Ramírez.

Siendo ésta la primera proclamación comunal de estas candidaturas, se nos pide encarecer la asistencia a todos los demócratas, y especialmente a los miembros de las comunas Barrancas, Quinta Normal y Renca.

CENTROS ALIANCISTAS

CENTRO ALIANCISTA [illegible]LANEJO. — Se ha citado a sesión general para hoy a las 10 A. M. en punto, en 21 de Mayo 859, altos.

En esta reunión se resolverán importantes asuntos pendientes y en la hora de la tribuna libre se oirá una disertación del señor Gutiérrez R., presidente de la institución, la que versará sobre el problema del alza de las tarifas tranviarias.

A este acto quedan invitados los centros afines y las personas que deseen concurrir.

A los aliancistas ñublenses que aún no han firmado los registros del Centro se les ruega hacerlo a la brevedad posible.

Conforme a los Estatutos, el Domingo 23 del presente se hará la elección del nuevo Directorio, el cual constará de nueve miembros.

MANIFESTACION A DON JUAN ARAYA ESCON. — Se ha postergado para el próximo Domingo la manifestación que los amigos le ofrecerán a don Juan Araya Escón.

CANDIDATURA ARTURO VERA. —Se ha citado para el Lunes a las 8 y media P. M., a una reunión extraordinaria a los adherentes a esta candidatura en el local de costumbre, Matucana 826.

AGRUPACION DEMOCRATA DE LA COMUNA DE YUNGAY. — Se ha citado a asamblea general para hoy Domingo 16 a las 10 A. M. en Julio Bañados N.o 404.

El objeto de esta asamblea es proclamar los candidatos a senador y diputados por Santiago, por lo que se encarece especialmente la asistencia.

Después de la asamblea se llevará a efecto el almuerzo con que la Agrupación va a celebrar el aniversario del Partido, en la Quinta El Recreo Nacional, Avenida Carrascal N.o 43.

PARTIDO DEMOCRATA

ELECCION DE CANDIDATO A DIPUTADO. — Ayer continuó la votación para elegir candidatura a diputado por Santiago. Practicado el escrutinio, arrojó el siguiente resultado:

Oscar Alfonso Godoy, 86 votos; Juan B. Naranjo, 80 íd.; Raimundo Jauregui, 38 votos; Eduardo Artigas, 18 votos.

Como ninguno de los candidatos obtuviera la mayoría requerida de sufragios, se acordó, conforme al reglamento, una nueva votación, para el Martes, concretándose a los tres candidatos que obtuvieron las tres más altas mayorías.

PARTIDO LIBERAL

ASAMBLEA LIBERAL DE COIHUECO. — Ha quedado definitivamente organizada la Asamblea Liberal de lacomuna de Coihueco, departamento de Chillán.

El directorio para el período reglamentario lo componen los señores:

Presidente, don Emiliano Bórquez Lantaño.

Vice-presidente, don Ladislao Parada.

Secretario, don Carlos Guerrero.

Tesorero, don Rómulo Sanhueza.

Directores, señores: Eleno Díaz, Diómedes Sepúlveda, Froilán Contreras y Elías Sepúlveda.

Delegado de la Asamblea, ante la de Chillán, a don Alejandro Solar Brown.

Consejos de la Comtesse Ivon

BOTICA A DOMICILIO

¿Quién no ha experimentado, sobre todo en los viajes y veraneos, las dolorosas angustias de no encontrar un medicamento para aliviar a un enfermo o socorrer a un herido o accidentado? En efecto, en las costas y campos los medicamentos son los más difíciles de encontrar, y para salvar tan grave inconveniente, toda familia debería llevar un botiquín, con lo más preciso; pero, aquí surge la dificultad de elegir con acierto lo que debe llevarse, y la no menos grave de reemplazar los medicamentos que se hayan agotado.

La Botica Italiana, Huérfanos 1020, entre Ahumada y Bandera, ha tenido la feliz ocurrencia de preparar botiquines especiales para estos casos, y complementan servicio tan útil remitiendo por correo cualquier medicamento que se le pida por telégrafo.

CUIDADO DEL CUTIS

En el tocador femenino, debe tenerse siempre el más exquisito cuidado en la elección de los cosméticos, que se usan; sobre todo se debe ser muy exigente en escoger marcas bien conocidas que den garantía de bondad y pureza. En materia de polvos, por ejemplo, nada puede recomendarse como más eficaz para refrescar el cutis y darle el aterciopelado ideal, que el **Polvo de Talco Cutex,** ligeramente perfumado; es el preferido por las estrellas del cine y el adoptado definitivamente por todo el que lo usa una vez. Lo venden sus importadores **Wenborne y Spearing, Agustinas 1019, y las Boticas Española, de A. Pena y Cía., Ahumada 318; Central, de Salustio Poblete y Cía., calle Estado 353 y Eugenio Khani, Ahumada esquina Huérfanos.**

SIEMPRE JOVEN

La preocupación constante de una mujer es disimular su edad y hacer desaparecer las manifestaciones o huellas que los años les imprime; uno de los signos prematuros de la edad son las canas, cuya blancura indiscreta causan a su aparición justo pesar. Sin embargo es lo más fácil de ocultar usando productos especialmente probados para restaurar el cabello a su color natural, tal como Le Nieger, preparación inglesa, que importa únicamente la Casa Gath y Chaves, y con el cual puede restablecerse el color primitivo, sea rubio, castaño, o negro, y en todos sus variados tonos. Estamos ciertos que una vez probado, se le adoptará exclusivamente.

ESBELTEZ Y ELEGANCIA

Para llamar la atención por la belleza del cuerpo, su porte airoso, la esbeltez y elegancia, es preciso usar un corsé muy bien diseñado, que corrija los defectos naturales, modele y realce sus líneas. Esto sólo podrá lograrse usando los afamados corsees hechos sobre medida por la **Corsetería Francesa, Moneda 819,** que es la preferida por las personas más elegantes y distinguidas.

BELLEZAS ORIENTALES

Es legendaria la belleza del cutis y el tinte maravilloso de las mujeres rumanas que su Reina Carmen Sylva ha cantado en sus bellos poemas. Ahora se ha divulgado el secreto y todas pueden rivalizar con las rumanas, gracias a la **Crema del doctor Borojov, de la Universidad de Bucarest,** cuyo uso se ha extendido rápidamente y acreditado por sus magníficos resultados. **La Botica Italiana, Huérfanos 1020,** es la única importadora de esta preparación de toilette.

TRAJES DE BAÑISTAS

En las playas se critica muchas veces a las bañistas por la forma en que sus trajes se adhieren al cuerpo; esto ocurre, no por el deseo de provocar comentarios, sino por ignorancia en la elección de las telas y ellas son las primeras víctimas de la desgraciada elección hecha. Para evitar estos chascos, debe usarse sargas y jersey que nunca se apegan a la piel y que todavía tienen la ventaja de proteger el efecto brusco del cambio de temperatura. El mejor surtido de estas telas especiales para traje de baño la encontrarán en la **Casa de M. Delporte, calle Bandera 689—693.**

PIELES PARA PLAYAS

Las pieles continuarán siendo de moda y se llevarán especialmente en las playas. Conviene apresurarse a escoger en la **Peletería Colón, Ahumada 226;** ahora está realizando a precios muy atrayentes, para preparar la recepción de las novedades de Otoño e Invierno, que su dueño escogerá en Europa para corresponder a las exigencias de su distinguida clientela, trayendo las últimas creaciones.

LA FELICIDAD EN EL HOGAR

Si preguntamos en cuánto puede valorizarse la tranquilidad, el orden, la felicidad en un hogar, se nos dirá que no hay dinero bastante para pagarla, y sin embargo, muchísimas veces vemos que ésta se pierde por no invertir bien unos pocos centavos. Así como los grandes efectos dependen de muy pequeñas causas, la felicidad y hasta la unión de una familia dependen muchas veces de una sirvienta. En efecto, las comidas mal preparadas, la alimentación defectuosa de las guaguas, el aseo deficiente, las mil molestias, disgustos, enfermedades, producidos por la torpeza de la servidumbre, por su mala voluntad, sus vicios, su falta de honradez, contribuyen poderosamente a agriar los caracteres; sin embargo se las mantiene temerosas de quedar sin servicio por la dificultad de encontrarles reemplazantes. Con unos cuantos centavos, como dijimos antes, puede solucionarse este problema; publicando avisos en "La Nación", en la sección económica, por ser este diario el más leído y el más popular.

Las dueñas de casas encontrarán también, en su sección clasificada, avisos de todo lo que pueden necesitar: arriendos de casas, ofertas de mercaderías, de muebles, modistas, profesionales, etc., y su atenta lectura les dará oportunidad para hacer muchas economías y encontrar oportunidades ventajosas.

LA LLAVE DE LA FELICIDAD

Si se hiciera una encuesta sobre las causas que producen la falta de armonía en el matrimonio, se tendría como principal la ignorancia del arte de preparar bien los alimentos. En efecto, la mujer que sabe dirigir bien su cocina, preparar platos sabrosos, buenos postres, dulces, galletas y pasteles exquisitos, licores y bebidas agradables, logra hacer reinar la felicidad en su hogar.

Todo esto puede aprenderse fácilmente comprando la última edición del **Libro de Cocina Moderno y Práctico de la señora Lucía Vergara de Smith,** que acaba de editar la **Librería Nascimento, calle Ahumada 272,** que no debe faltar en ningún hogar.

LAVADO PERFECTO Y ECONOMICO.

La ropa blanca está tan cara, que es preciso cuidarla y hacerla durar muchísimo; desgraciadamente las lavanderas con sus cloruros y desmanches, sus escobillas y palmetas, la destruyen desde los primeros lavados y la despercuden. Las familias y veraneantes pueden lavar en casa la ropa corriente, la fina, los encajes, de hilo, seda o mercerizada, etc., con sólo usar el nuevo jabón yanqui **Rexblu,** que importa el señor **Enrique Cano Peel, calle Agustinas 1320,** que vende al detalle, también se encuentra en todo el comercio.

A LAS MADRES DE FAMILIA.—

En esta época veraniega es cuando mayores desarreglos se hacen en la alimentación, lo que origina frecuentes indigestiones y otras enfermedades o complicaciones, que pueden ser graves sino se ocurre a tiempo a remediarlas. Cuando se acude oportunamente a combatir el mal, al sentir los primeros síntomas, se ahorran muchos gastos, sufrimientos y lágrimas y se evitan muchas operaciones quirúrgicas. Sobre todo en este tiempo de veraneo, cuando los auxilios médicos no siempre son posibles u oportunos es más necesario tener siempre a la mano medicamentos como la **Janostine,** que es un delicioso bombón laxativo, purgante fabricado por el **Laboratorio Central Farmacológico Francés de Blanc-Mesnil,** que hasta los niños más delicados y odiosos lo toman con gusto. Está recomendado por el doctor Robert Crepin, de la Facultad de Medicina de París, y por los mejores chilenos. Lo importa la **Casa Otto Furihmann, calle las Rosas 1123-1127.** Lo recomendamos especialmente a las madres como un recurso precioso para asegurar la salud de su familia: pueden encontrarlo en la Botica Francia, Estado 154; Botica Greve, Ahumada 246; Botica Belisario Andrade, San Diego esquina Eyzaguirre.

BUENA SUERTE.—

Parece que la suerte se está decidiendo en favor de Chile, a lo menos por lo que respecta a Loterías; ya una distinguida dama obtuvo el premio gordo de la Lotería de Navidad de Madrid con 6 millones de pesos de premio, suerte que ha sido tan comentada y aplaudida, otros premios argentinos han caído últimamente en Chile, entre otros uno de 20 mil nacionales. Es pues, el momento de probar suerte, tomando números en los próximos sorteos; ahora se prepara el sorteo, con premio gordo de **100,000** nacionales, que tendrá lugar el **18 de Enero próximo,** cuyo pedido debe hacerse a la afortunada **Casa H. García, Pasaje Matte 39, casilla 3834,** que ha tenido la suerte de vender tantos números premiados.

LA MODA DEL BAILE

A pesar de cuanto ha intentado hacerse para disminuir el entusiasmo por el baile, este continúa imperando con delirio y ya son muy pocos los que todavía resisten a sus cautivantes atractivos. El profesor M. Aguilar se ha visto obligado a interrumpir su jira por el sur para satisfacer las exigencias de sus discípulos de Santiago que desean recibir sus lecciones, a fin de lucir su arte en la temporada veraniega.

Como siempre dará sus cursos en su **Academia de Baile, calle Egaña 570, entre San Isidro y Carmen,** circunstancia que es preciso aprovechar antes que continúe su interrumpida jira.

LA MARAVILLOSA MARAVILLITA.—

El Teatro Unión Central ha sufrido una completa transformación, con lo que se han mejorado considerablemente sus condiciones, dándole grandes comodidades y atractivos especiales, que lo convertirán en el predilecto de nuestra buena sociedad.

Sus empresarios se esmeran en presentar espectáculos atrayentes y variados para corresponder a tan buena acogida.

La célebre tonadillera infantil, Maravillita, ha iniciado su temporada con un éxito extraordinario, consagrando así sus dotes artísticas.

Además, son muy aplaudidos los célebres maestros Ferrazzano y de Lorenzo por su notable interpretación de música popular. La pequeña y encantadora artista ofrece especialmente la matinée de hoy al mundo infantil, a la cual se le dedican unas sorpresas que serán muy de su agrado.

COMTESSE IVON.

La Flor de Cabañas
CIGARRILLOS
HABANOS EXTRA FINOS

POLO
EL MARTES, A LAS 5 P. M.
tendrá lugar el interesante
MATCH BUENOS AIRES-SANTIAGO
Las entradas se venderán en la puerta principal del Club Hípico, Avenida Blanco Encalada.
Los niños no pagan.

ALHAMBRA

3.30 P. M. — MATINEE COMICA
Presentación de los episodios 4, 5 y 6 de

ATADO Y AMORDAZADO

SUBTITULADOS: UNA PRINCESA ANTIMONARQUICA, SECUESTRADOS, LA BOMBA HOMICIDA.

SELECTA: ¡CHAPLIN ATRACCION! Dos horas de risa continua con los graciosos estrenos chaplinescos:

CHAPLIN HACIA NUEVOS RUMBOS
CHAPLIN EN LA CALLE DEL TERROR
CHAPLIN EN EL SALON DE PATINAJE

Se trata de un torneo festivo de difícil parangón.

HOY — EN ESPECIAL Y NOCHE — HOY
REALART presenta su más sublime visión de arte:

Nuestras Dulces Esclavas

Maravillosa versión cinematográfica de la exquisita novela de caprichos femeninos, "Miss Hobbs". Hermosa concepción psicológica que debe ser vista por toda mujer.

Genial creación de la deliciosa rubia WANDA HAWLEY, acompañada de HARRISON FORD y JACK MULHALL.

LUNES en la Noche sensacional aco
Estreno de la relación cinematográfica oficial de

4.o CENTENARIO DE MAGALLA

Tomada por la GIAMBASTIANI FILM. Presenta todos los festejos celebrados desde Arica hasta Punta impresionante temporal que sorprendió a las naves fre Las Penas. Espléndida visión de las costas del sur de C

MIERCOLES: Estreno de la 3.a función de la gran serial cómica:
ATADO Y AMORDAZADO

PROXIMAMENTE: La emocionante serial de aventuras, que inte
amazona Helene Holmes: ALMA DE TIGRE

ALAMEDA Y GARDEN — Tarde y Noche

La notable y preciosa comedia REALART por CONSTANCE BINNEY:

"BESO ROBADO"

Matinée: ALAMEDA y GARDEN

3.a función de la serial cómica:

Atado y Amordazado

En el ALAMEDA, además, la última creación de TOM MIX.

IMPERIAL

MATINEE: Programa doble:
Atado y Amordazado
Episodios 1, 2 y 3; y
El Secreto del Radio
Series 7, 8 y 9.

ESPECIAL, 6.30:
Atado y Amordazado
Episodios 4, 5 y 6.

NOCHE, 9.30
PROGRAMA C
Memorias de Una ave
Por PINA MEN

Diariamente, en Especial y Noche
ESTRENOS INSUPERABLES

MUNDIAL

Gálvez 447
Plaza Almagro

Teatro a la altura d
MEJORES CINES DEL C

Hoy Matinee a las 3 en punto. Doble Programa Sensacional! Episodios Finales de

LOS 9 PUÑALES

Y Episodios 10, 11 y 12 de

EL SECRETO DEL RADIO

Hoy Especial y Noche, Estreno de los Episodios 4o., 5o. y 6o. de la SERIAL COMICA, que es TODO UN ACONTECIMIENTO

Atado y Amordazad

Miércoles: Politeama y Odeón "La Isla del Diablo

El más grandioso y formidable super ser misterio, aventura chas monumentales

---

TEATROS - MUSICA - CINES

TEATRO ATENAS. — Hoy a $ 1.20 Platea. — Exhibe las mejores películas que actualmente hay en programación, seleccionadas entre el material de todas las compañías cinematográficas de Santiago.
Noche, a las 9 1|2, gran estreno ALEMAN. Platea: $ 1.20.

LA PRINCESA DE LAS OSTR

Original y admirable creación de arte de la Olivia Thomas alemana OSSI OSWALDA.

MATINEE. NIÑOS $ 0.60
OH! MUJERES PECADORAS, por Alice Brady.

SELECTA A LAS 4
SAHARA
Obra grandiosa por Luisa Glaum.

ESPECIAL. Ultima v
EL MOSQUETERO DE gran William Farnum.

Teatro La Comedia

En la función de esta noche se presentará por primera vez ante el público la señorita María L. Fernández, discípula predilecta del conocido profesor de baile señor Emilio Green, en danzas clásicas y españolas.

GUITARRISTA CHILENA. — El próximo Miércoles debutará en el Comedia la concertista de guitarra señorita Esther Martínez, reputada como una eminencia en su instrumento. Tenemos a la vista elogiosas críticas de la señorita Martínez, en la que la auguran un bello porvenir.

Oportunamente daremos a conocer el programa con que se presentará nuestra compatriota, ante el público de Santiago.

Las tres funciones de hoy en el Unión Central

LA MARAVILLITA

Los programas que para hoy presenta el Unión Central son de interés para el público y su carácter variado, además de ser "La Maravillita" el número de atracción, es una causa de interés para nuestra sociedad.

Para hoy se anuncian tres funciones. Una matinée hecha por un film cinematográfico y la actuación de los demás elementos que forman la compañía de variedades que secunda a La Maravillita.

La sección Vermouth parece ser la que más interés inspira a las familias, a juzgar por la demanda que diariamente se ve de localidades para estos espectáculos. Se ha buscado lo que más estimule al público para hacer la vermouth de hoy, y La Maravillita, por su parte, anuncia las canciones y tonadillas de más éxito de su extenso repertorio y además presentará nuevas creaciones. Cantará "El Canillita", el Tango Fatal y otras más que son de mucho carácter en ella.

El duetto Ferrazzano y de Lorenzo ejecutará a sus estilos más aplaudidos, destacándose las creaciones regionales suramericanas que con tanto acierto tocan. Es un buen número éste que cada día va siendo más comprendido por el público.

Además, se pasará una cinta de atracción, titulada "La señorita bolchevique", cuyo argumento es un cuento moderno y observado en la sociedad norteamericana.

En la noche el programa ofrece una función interesante y extraordinaria.

JARABE DE GUINDAS
EXCELSIOR
Deliciosa bebida refrescante. Pídala en los principales emporios.
FABBICA: INDEPENDENCIA 1079

Un drama de Armando Moock en España

Por noticias cablegráficas publicadas ayer en esta capital, se ha sabido el estreno hecho en Madrid y Málaga de la comedia de Armando Moock "La serpiente", obra que señala como uno de los fuertes y recientes éxitos de teatro en la temporada pasada en Buenos Aires. La versión cablegrafiar añade que se ha presentado la obra con bastante éxito, antecedente que va muy en favor del señor Moock y del teatro chileno.

"La Serpiente" ha sido estrenada por la compañía argentina de Camilo Quiroga, conjunto que debe darla a conocer, también en otras ciudades de España, Francia e Italia. Esta comedia no es conocida entre nosotros, y es de esperar que pronto sea satisfecha la curiosidad que han inspirado en Chile sus diversos éxitos.

Felicitamos sinceramente a su autor.

Manifestación a un autor teatral

Los periodistas, autores y artistas, han resuelto dar una gran manifestación al celebrado autor festivo señor Carlos Cariola, con motivo de su próximo matrimonio.

Las adhesiones las recibe hasta el Martes, en las "Ultimas Noticias", el señor Guillermo Bianchi.

NOTICIAS CINEMATOGRAFICAS

LAS TRES FUNCIONES QUE DA HOY EL CINE ALHAMBRA.— El programa del Alhambra cuenta para hoy con las más gratas sorpresas por contener, tres clases de espectáculos.

El programa del día se descompone en la forma siguiente:

Matinée.— Se da la segunda función de la serial cómica "Atado y amordazado". Como es de recordar, este espectáculo tiene doble faz: la graciosa y la sencional. No creemos necesario repetir una vez más que es la primera obra en el género que edita y que por ello ha sido entre nosotros un verdadero suceso, y actualmente es la atracción más fuerte que se ve en las pantallas santiaguinas. Ahora se entra en esta función a la intriga llena de nuevos aspector que indudablemente constituirán para el espectador pn nuevo antecedente de satisfacción.

Los tres episodios se titulan: Una Princesa antimonárquica, Secuestrados y La bomba homicida. Corresponden a los números 4, 5 y 6.

La Selecta.— Como ya se ha hecho una costumbre, a la sección Selecta se le presenta cada vez más interesante. Los Domingos últimos ha tenido su programa las obras más importantes, y ahora se da un conjunto de obras cómicas que se titulan "Chaplin atracción", por estar formado por comedias del célebre bufo. Estas comedias se titulan: "Chaplin hacia nuevos rumbos", "Chaplin en la calle del Terror" y "Chaplin el Salón de Patinaje". Estos solos títulos habla de lo chistosas que pueden ser estas obras, las cuales recomendamos al público por ser la risa hoy en día necesaria.

Especial y Nocturna.— Para la Especial se ha dejado una obra que es la condensación exacta y amplia de los modernos valores femeninos. Está dedicada a las mujeres y ninguna debe dejar de verla por encerrar la comedia un alto valor didáctico en materia de psicología femenina. Se titula "Nuestras dulces esclavas" y el tema que sirve de inspiración, es el feminismo. Todo en ella es sensacionalmente hermoso, lleno de arte, de delicadeza, de espiritualidad. La interpretación, los actores, el desarrollo de las escenas, y en fin, todo lo que hace una película es casi perfecto.

Los creadores de esta genial comedia pertenecen a la aristocracia del film y entre los nombres de ellos resalta en primer lugar el de Wanda Hawley, artista que ha hecho entre nosotras las actuaciones más selectas en materia de interpretación de los valores espirituales del alma femenina. La acompaña Harrison Ford, el gentil acompañante de Constance Talmadge.

El argumento es un cuento de arte, un poema brillante donde se canta la vida, un himno al amor. La protagonista, mujer de la época, con ciertas ideas en la cabeza, quiere triunfar sobre los hombres y entre todas sus amiguitas hace una campaña favorable a sus ideas feministas. Tienen una quinta donde se reunen todas, cambian ideas al respecto, formulan juramentos y beben té. Poco a poco van desertando y la mayoría van comprometiendo su corazón, y luego sucede lo que debe de suceder: que la orgullosa señorita que las capitanea, termina por caer envuelta en las redes del amor pero en una forma enloquecedora.

Es una versión de la célebre comedia de Mauricio Donnay "Les Eclaireuses". Se da también en la noche.

LOS ESTRENOS DE LA SEMANA EN EL ALHAMBRA.— Los mejores programas de Santiago.— El Cine Alhambra continúa señalando acontecimientos de importancia en los espectáculos semanales que va presentando. En primer lugar tenemos para la semana que se inicia, un estreno que llamará la atención de nuestro público, por ser algo que interesa a todo chileno. Nos referimos al estreno para mañana de la cinta oficial tomada durante toda la celebración de los festejos del 4.o Centenario de Magallanes.

Los programas son los siguientes:

Lunes.— Estreno de la pieza nacioanl, tomada por la Giambastiani Film "El Cuarto Centenario de Magallanes".

Martes.— Pathé N. Y., presenta el impresionante drama de Virginia Pearson "Las esmeraldas del Obispo".

Miércoles.— Estreno de la penúltima función de "Atado y amordazado", la gran serial cómica que es un acontecimiento.

Jueves.— Dia d emoda. Grandioso estreno melo-dramático del Teatro Grand Guignol "Víctima del mundo", genial creación de June Elvidge y Lincoln.

Viernes.— Segunde Viernes cómico con programas "Chaplin atracción" y Universal Cómicas.

Sábado.— Sensacional estreno. El primer drama salvaje que se haya presentado en Chile "El País de los Caníbales", creación de la bailarina hindú Doraldina, la que acompañó a Antonio Moreno en el "Naulakha".

Domingo.— Dorothy Dalton, la actriz de moda en "Esposa de otros".

LA EXHIBICION PRIVADA DE HOY EN EL ALHAMBRA.— Hoy se efectú en el Cine Alhambra, a las 10 A. M., una exhibición privada dedicada a la prensa, de la cinta nacional tomada durante el desarrollo de los festejos con que se conmemoró el Cuarto Centenario de Magallanes. Como se sabe, esta obra deberá estrenarse mañana, lo que marcará un importante acontecimiento ya que dicha cinta interesa a todos por detallar gráficamente la historia de la celebración de un centenario que demostró la confraternidad de Chile con todos los países que concurrieron a las fiestas.

En esta obra se ve todo lo sucedido desde la llegada del "España" frente al río Sama hasta el regreso de la comitivas y Embajadas a Santiago. Aparecen todas las personalidades asistentes, los rasgos completos de Punta Arenas con la inauguración del monumento, y una impresionante escena del temporal que sorprendió a las naves frente al Golfo de las Penas, donde corrió grave peligro el vapor mercante "Imperial".

El estreno de la obra es solamente en la noche.

EL GRAN ESTRENO DE HOY DEL SPLENDID: "EL PUNTO DE VISTA", PRECIOSA PRODUCCION SELENICK, POR ELENA HAMMERSTEIN.— En la especial y en la nocturna será estrenada una producción de la Selznick, casa editora de las creaciones de Eugenio O'Brien y Olivia Thomas y Elena Hammerstein, vistas que gozan de prestigio entre el público y que son siempre la última palabra en materia de arte y de lujo, dicha obra se titula: "El punto de vista", poético romance de amor de gran lujo, basada en escenas de la vida del hogar aristocrático y obra en la que hace su creación Elena Hammerstein, actriz que con el arte que la caracteriza desempeña el roy de la muchacha que sacrifica sus más caras ambiciones, empeñada en el levantamiento de su hogar recién arruinado.

Un romance de amor presentado en forma delicada, conmovedora y poética da a esta obra un especial sentimentalismo, interesando al espectador. La mise en scene es de lujo, desarrollándose en salones regiamente alhajados en los que admira el espectador los últimos adelantos de la moda. En fin, una verdadera obra maestra de la Selznick y con eso queda manifestada la suprema excelencia de la obra que hoy estrena el Splendid.

LOS ESTRENOS DEL SPLENDID EN LA PRESENTE SEMANA.—Damos a continuación la lista de los programas que a su numerosa clientela ofrecerá el Splendid durante la próxima semana, habiendo entre ellos algunas reprises de las mejores vistas estrenas durante el año pasado.

Lunes: Estreno Triangle-Splencials: "El último aristóócrata", drama pasional interpretado por Alma Rubens, Paulina Starke, el gentil Darrel Foss y el actor dramático Walt Wilthman.

Martes: Reprise Metro-Extra: "La harapienta", por al Nazimova.

Miércoles: Estreno Fox: "Amor que se atreve", drama pasional aristocrático, interpretado por Magdalena Traverse.

Viernes: Programa cómico con las tres mejores creaciones de Carlitos Chaplin en el contrato de los 670 mil dólares: "Chaplin aventurero" "Chaplin en las termas" y "Chaplin campeón de Patín".

Sábado: Estreno Gaumont-Pax: "Almas de oriente", obra que es un estudio del sensualismo de la hermosa y ardiente mujer de Armenia, interpretada por Mr. André Nox y Mlle. Magdalena Sevé, de la Comedia Francesa.

Domingo: Estreno Goldwyn: "Casi un marido", bellísimo poema de amor, creación de Will Rogers y Clara Horton.

Este teatro cuyo espectáculo va siempre ascendiendo en cuanto a novedad e interés estrenará muy en breve las producciones del famoso "Primer Circuito Nacional de Exhibidores de los Estados Unidos", interpretadas por Mildred Harris de Chaplin y Anita Stewart, y además varias producciones Zelsznick, interpretadas por Eaine Hammerstein y Eugenio O'Brien; anunciando también como espectáculo de atracción la adaptación cinematográfica Metro-Classics, del drama policial de Paul Armstrong, "El rey de las cajas de hierro" o "Alias Jimmie Valentine", obra que interpreta Bert Lytell.

LA OBRA DE
"VEINTE MIL LE
SUBMARINO", E
DE HOY DEL SP
3.15 P. M. de hoy
did, una matinée e
rá la adaptación
la obra del novelis
Verne, titulada "V
de viaje submarino",
y de gran fondo
narra el viaje del
Nemo en su subm
lus", veinte mil le
ofreciéndonos esta
admirable todos
fondo del mar.

Los precios serán
sea un peso la pl
tavos los niños.

EL VIERNES
MULTANEAMENT
POLITEAMA, EL
DE MISTERIO Y AV
ISLA DEL DIABL
HOLMES Y TOM
Como el Splendid
de verano no exhib
seriales, pues
durante estos mes
permanecer en la
del super serial de
turas, titulado "La
se efectuará en el
ma, cines que la
neamente en las f
nes de la próxima
"La Isla del Diab

LA MARAVILLITA y los

La pequeña y distinguida actriz dedica a los ni sociedad la matinée de hoy en el

UNION CENTRAL A LAS 4 P.

Obsequiará para un sorteo entre los concurrentes pianos japoneses automáticos.

Los distinguidos artistas **FERRAZZANO** y de Lo cutarán escogidos trozos musicales.

Fuera de programa: **CHAPLIN AVENTURERO.**

Precios: Palco $ 12.—Platea o balcón $ 3.—Niños $ 1.

LAS ENTRADAS EN VENTA DESDE LAS 1

SPLENDID-HOY

GRAN MATINEE A LAS 3.15
(NIÑOS: $ 0.80)

La maravillosa adaptación cinematográfica de la obra maestra de JULIO VERNE,

Veinte Mil Leguas de Viaje Submarino

espectáculo maravilloso tomado en el fondo del mar.

Especial de gran moda a las 6.30
y función nocturna a las 9.30 P. M.
LINDISIMO ESTRENO "METRO"
Selznick

El Punto de Vista

Precioso, conmovedor y poético romance de amor, en la que se asiste a la forma cómo el interés y la conveniencia fueron vencidos por el cariño de un hombre bueno.

Obra aristocrática de gran lujo y supremo, en la que la encantadora y elegante

Elena Hammerstein

hace la mejor creación de su brillante carrera y se presenta luciendo tegias y elegantísimas toilettes de última moda.

VISTA LINDISIMA

ALMAS de ORIEN

La más sublime y bella producción francesa y los estr a continuación, forman nuestro insuperable programa de la

LUNES: Estreno "Triangle-Splencials": "EL ULTIMO A TA", emocionante y sublime drama pasional, obra de arte, por la encantadora ALMA RUBENS, la bella PAULINA gentil Darrel Fess, y el eminente actor dramático y poeta man.

MARTES: Reprisse "Metro-Extra": "LA HARAPIENTA", la más gran poema de la vida real de la divina NAZIMOVA, la más gran cine, que en esta obra hace su mejor creación.

MIERCOLES: ESTRENO FOX, "AMOR QUE SE ATREVE", obra pasional dioso y emocionante drama pasional aristocrático, obra gran tésis, interpretada brillantemente por la encantadora gran trágica MAGDALENA TRAVERSE.

VIERNES: Colosal programa cómico con las tres mejores del Rey de la Risa, Carlitos Chaplin en el famoso contrato de dólares; "Chaplin Aventurero", "Chaplin en las Termas" Campeón de Patín".

SABADO: Estreno Gaumont-Pax: "ALMAS DE ORIENTE", un estudio del y emocionante drama pasional, obra que es un estudio de lujo de la hermosa y ardiente mujer de Armenia, obra de lujo arte supremo, interpretada por Mr. André Nox y Mlle. de la Comedia Francesa. Obra extraordinaria que se puede mo la más grandiosa producción europea y principalmente

DOMINGO: Estreno "Goldwyn": "CASI UN MARIDO", y bellísimo poema de amor, creación suprema del más de los actores del cine, WILL ROGERS y la lindísima Cla

En breve: Estreno del más famoso drama policial

"El Rey de las Cajas de Fier

ALIAS JIMMIE VALENTINE, por

sterio y aventuras. Su argu- de emoción y de interés, re- na de aquellas historias fantás- que gustan al público. Crea el pal rol Elena Holmes, mujer ora de una audacia envidiable hace acometer arriesgadas em- y ejecutar hazañas de auda- a secunda Tomás el Tuerto, que tuvo una brillante actua- "Ravengar". Hay en esta se- emás, un personaje misterioso, e presenta enmascarado y en mentos culminantes de la obra, aje cuya identidad es imposi- establecer, constituyendo, por to, uno de los grandes atrac- del público.

ANA ESTRENA EL SPLEN- LA PRODUCCION PASIONAL LTIMO ARISTOCRATA", POR RUBENS, LA MUJER DE JOS GRANDES, SOÑADORES. las funciones de mañana Lunes strenada una producción social Triangle-Specials, una obra de y de interés. Se titula "El aristócrata", y los roles prin- los crean artistas favoritos los que sobresalen Alma Ru- la actriz sentimental Paulina el galán Darrel Foss y el ac- ramático Walt Wiltman, for- de esta manera un conjunto rdinario muy difícil de encon- n película alguna.

TROS ALAMEDA Y GARDEN. programa de primer orden ofre- ara hoy estos prestigiados ci- En matinée presentarán los epi- 4, 5 y 6, segunda función, de mera serial cómica del mundo, ada "Atado y amordazado", onizada por la hermosa y ele- estrella Margarita Courtot. La al y la nocturna, funciones de las harán con el último expo- de la acreditada manufactura rt, intitulado "Beso robado", te comedia social, interpretada encantadora estrella londinen- stance Binney, inolvidable pro- sta de "La madrastra Susana". a artística pieza que recomen- sin reservas.

TRO SETIEMBRE.—Despedida lly Cardo y Jack.—Trabajan tres funciones de hoy se des- n estos notables ciclistas, des- le hacer una temporada pródiga lausos. En la matinée harán ograma esencialmente cómico, rucos chaplinescos, que encan- a los niños. En las funciones de y noche ejecutarán los me- actos de su repertorio, con re- ón de lo más aplaudido en los anteriores, y estreno de juegos s.

conjunto de películas de las unciones es bien atrayente. En tinée, además de la penúltima n de "El secreto del radio", se- ás que suficiente por sí sola completar un cartel, se darán raciosas comedias chaplinescas miento de interés" y "Camare- trechera", interpretadas por las s bañistas y una colección de ti- chaplinescos, inclusive leones y ones cómicos.

las funciones de tarde y noche trenará "Sahara", vista grandio- estinada a gustar tanto como arry". Interpretada por Luisa n y Owen Moore, cuenta la vida na mujer que todo lo sacrificó l lujo, sin exceptuar a su mari- a su hijo.

ATRO BRASIL.—Despedida del Gayarre.—En las tres funciones oy trabajará el tenor Petit Ga- , niño de rara precocidad como nte, pues a los 10 años tiene voz poderosa y bien timbrada. a matinée hará un programa de iones especialmente apropiadas los penecas. En las funciones ermouth y nocturna son todos es- s.

A SEMANA CINEMATOGRA- A".— Hemos recibido el número de esta revista de cine que ha rado en este número notable te su presentación. Sumario: rátula, retrato de Elainne Ham- stein.— Nuestros grabados. — ximos buenos estrenos.— Pro- nas de los principales cines. — ato de Paulina Frederick. — cines de Santiago, El Splendid. oticias varias.— Retrato de Jack psey, protagonista de "Vivo o rto.— Pelando a las mujeres, ar- lo por Scout.— Retrato de Mar- ta Clark.— Fantasía, artículo Harrison Young.— Retrato de Ferguson.— Grandes retratos color de Ruby de Remer, Mac. ray, Geraldina Farrar y Letizia anta.— Las cintas alemanas.— ato de Ossi Oswalda.— Pági- le los lectores.— Retrato de dalena Traverse.— Buzón abier- Retrato de Jorge Walsh.— na de Jack Mulhall en "La Ne- del Billón".— Emmy Wehlen en misma cinta.— Otras escenas de alidad.— Principales retratos próximo número: Pina Meniche- Livio Pavanelli, Sessue Hayaka- Pola Negri y Henny Porten.

UNDIAL CINEMA. — El progra- de esta sala es para hoy bastan- ariado. En la matinée se da la úl- función de la serial "Los 9 pu- s". A esta cinta deberá añadirse penúltima exhibición de la serie secreto del radio", que también es de las buenas atracciones que el lico ha recibido y sigue con entu- mo.

n la especial y la nocturna se ha- la serie "Atado y amordazado", en egunda función y la divertida co- lia Fox Sunshine, titulada "Matri- io accidentado". Como se ve, son gramas interesantes y muy varia-

N EL TEATRO IMPERIAL. — numerosas cintas se dan hoy las ciones del Teatro Imperial priman en ello los programas dobles. En matinée "Atado y amordazado", en función segunda y los episodios 7, 9 del "Secreto del radio".

n la especial se da las partes 4, 6 de "Atado y amordazado".

n la noche, gran función doble: el grama cómico de Chaplin y el film sacionalmente dramático, "Las me rias de una aventurera", por Pi- Meninchelli.

EATRO ODEON. — Una matinée nstruo, "Sólo. . . y a las riendas", La princesa de las ostras"; la pri- a una cinta sportiva de manufac- a inglesa en la que aparecen las ores carreras de caballos del ndo, la segunda, creación de la Os- Oswalda. Para sus funciones de de y noche, un estreno "Selznick". rde o temprano", creación de en Moore, y de Scena Owen, sien- su tema destinado a probar que os los hombres tarde o temprano rán en las oficinas del Registro Ci-

TEATRO POLITEAMA. — Este tro anuncia para hoy tres funcio- : matinée: el estreno Goldwing de enturas, "Compañeros de infortu- " y "Chaplin aventurero". Especial noche: la comedia "Tarde o tem- ano".

COLISEO NACIONAL. — "La ley puñal" y "Chaplin bombero", es el grama que anuncia para sus fun- nes de matinée; en la especial se rá "El secreto del radio", serial que apasionado al público. En la no- e, "El incrédulo", producción de Griffith, además "La Pouppé", una de las creaciones de Ossi Oswalda.

TEATRO ATENAS. — Presenta hoy cuatro funciones, "¡Oh! mujeres pecadoras", por Alice Bradey y "Sahara", una epopeya dolorosa de París y del desierto, van en las funciones de matinée y Selecta.

"Flor de la selva", por Dorothy Green, en la sección especial. Y por último, estrena en la nocturna "La princesa de las ostras", película alemana, de argumento juvenil y amoroso en que reaparece la lindísima intérprete de "La pouppé", Ossi Oswalda.

LAS TRES FUNCIONES DE HOY EN EL TEATRO NOVEDADES. — Anuncia, este teatro, para su matinée de hoy, la primera función de la divertida serial Pathé N. Y., titulada "Atado y amordazado", en la cual tienen el papel de protagonistas las dos celebridades cinematográficas George B. Siez, y la hermosa Margarita Curtot. Los episodios en estreno se titulan: 1.o "La apuesta", 2.o "Arrojados al mar", 3.o "La boca del lobo".

Para sus funciones de especial y noche anuncia el estreno de la película social "El angel tutelar", editada por la manufacturera Republic, e interpretada por la bella y elegante actriz Ruth Clifford, primera figura del elenco artístico de esta afamada manufactura.

TEATRO DE LA AVENIDA. —Un programa muy variado ofrece este teatro. En la matinée presentará el programa cómico Fox "Sunshine", que se compone de los siguientes números: "Camarera Retrochera", "Casamiento por interés", y "Arriba las manos", de los famosos Mutt y Jeff, es decir, un programa de la mayor comicidad para que los pequeños concurrentes puedan reír a sus anchas. En la especial exhibirá por segunda vez la hermosa cinta "Madame Dubarry", de factura alemana y en que se distingue la célebre Pola Negri. Con la función de la noche anuncia el estreno de "Un engaño sin igual", preciosa comedia de chispeante argumento, en que conquista uno de sus mejores triunfos escénicos la graciosa Paulina Fréderick.

PROGRAMAS DE HOY

COMEDIA. — Lola Montes y variedades en las tres funciones.

UNION CENTRAL. — En las tres funciones La Maravillita, el dueto musical Ferrazano y de Lorenzo, y películas seleccionadas.

SPLENDID. — Hoy en la matinée a las 3.15 P. M., la maravillosa novela de Julio Verne "Veinte mil leguas de viaje submarino". Especial y noche estreno Solznick, "El punto de vista", por la encantadora Elena Hammerstein.

SETIEMBRE. — Matinée, tarde y noche, fuera de programa, variedades por Billy Cardo y Jack. Películas: matinée, penúltima función de "El secreto del radio" y comedias Fox Sunshine. Tarde y noche "Sahara", vista grandiosa por Luisa Glaum y Matt Moore.

BRASIL. — Matinée, tarde y noche, fuera de programa, nuevo programa por el tenor infantil Petit Gayarre. Películas: matinée, penúltima función de "El secreto del radio" y comedias Fox Sunshine. Tarde, "Memorias de una aventurera", por Pina Menichelli. Noche, "El moderno Montecristo", por Henry Walthall.

IRIS (Castro 130). — Matinée: "Así se hace dinero", por Bert Lytell y "El protegido de la muerte" por Luciano Albertini. Especial y noche "El mosquetero de Texas", por William Farnum y Charles Clary. "El amor del Oeste", por Tom Mix.

ATENAS. — Matinée: "¡Oh! Mujeres pecadoras. Selecta: "Sahara", por Luisa Glaum. Especial: "Flor de la selva, por Rorothy Green. Noche: "La princesa de las otras", por Ossi Oswalda.

VICTORIA. (Avenida Recoleta.— Hoy tres funciones: en matinée estreno de "El mosquetero de Texas, por William Farnum, y "El secreto del radio", series 10, 11 y 12.

En la especial, estreno alemán "La princesa de las ostras", por Ossi Oswalda, y en la noche dos estrenos: "Heroismo de amor, por Francisca Bertini, y "El angel redentor", por Ruth Clifford.

COLON. — Tres funciones sorprendentes: matinée a las 3 y media, final de "Los 9 puñales", episodios 13, 14 y 15. Especial a las 6 y media, éxito Pathé "Atado y amordazado", episodios 1, 2 y 3. Noche a las 9.30, estreno Super-Fox: "El mosquetero de Texas", protagonista William Farnum.

ALHAMBRA. — Matinée, la segunda función de la serial cómica "Atado y amordazado". Selecta: programa cómico por Chaplin. Especial y noche: "Nuestras dulces esclavas".

GARDEN Y ALAMEDA.—Matinée, los episodios 4. 5 y 6 de "Atado y amordazado". Especial y noche: "Beso robado".

AVENIDA. — Matinée con un gran programa cómico. Especial: "Madame Dubarry". Noche: "Un engaño sin igual".

PARAISO. — Noche: "Uno de los buenos".

SETIEMBRE

HOY - MATINEE: Penúltima función de la serie

El secreto del radio

Y las comedia FOX-SUNSHINE:
CASAMIENTO DE INTERES y CAMARERA RETRECHERA

TARDE Y NOCHE: La grandiosa vista social:

SAHARA

Por LUISA GLAUM y MATT MOORE.

Los funestos extremos a que conduce a las mujeres la desmedida afición por el lujo.

Fuera de programa, tarde y noche:
BILLY CARDO & JACK
Famosos ciclistas chaplinescos.
¡Ultimas funciones!

BRASIL - HOY

MATINEE: Programa de triple atracción:

1.o COMEDIAS FOX SUNSHINE.
2.o EL SECRETO DEL RADIO (5.a función).
3.o Canciones por el tenor infantil PETIT GAYARRE

TARDE, a las 6.30: PINA MENICHELLI, en la hermosísima novela:

Memorias de una Aventurera

Variedades por el PETIT GAYARRE

Noche, a las 9.30:

EL MODERNO MONTECRISTO

Modernización de la obra de Dumas, por Henry Walhall.

Variedades por PETIT GAYARRE

AMERICAN CINEMA

ARTURO PRAT 98

HOY — TRES FUNCIONES — HOY
Matinée:
20 MIL LEGUAS LEGUAS DE VIAJE SUBMARINO
Especial:
CUPIDO SPORTIVO
Noche:
REGALO FATAL

CERRO SANTA LUCIA

TEATRO PARAISO

Aire puro. — Reunión elegante
HOY DOMINGO 16 DE ENERO, HOY

A las 9.45: Tom Moore y Seena Owen en la notable producción Goldwyn 1921.

"UNO DE LOS BUENOS"

La orquesta del maestro Fuentes tocará piezas escogidas durante el intermedio.

ENTRADAS:

CABALLEROS	$ 1.50
SEÑORAS Y SEÑORITAS .	$ 1.00

Teatro Unión Central

HOY - DOMINGO 16 DE ENERO

MATINEE, a las 4, con rebaja de precios a los niños.
VERMOUTH, a las 6.30.
NOCHE, a las 9.30.
Tomando parte los notables artistas musicales

Ferrazzano - De Lorenzo

y la genial coupletista

La Maravillita

con sus graciosos couplets.
Mañana Lunes beneficio del tenor

PETIT GAYARRE

TEATRO LA COMEDIA

HUERFANOS ESQUINA MORANDE
Empresa Ernesto Bouquet
Grandioso éxito de la sin rival
LOLA MONTES
HOY DOMINGO 16 DE ENERO, HOY

Tres interesantes funciones, tres Matinée a las 3.30. Vermouth a las 6.30.

Sylvia Coty, Harry Flemming, Amaty, LOLA MONTES.

Noche, a las 9.30. Colosal programa.

Amaty, aplaudido romancista; Harry Fleming, zapateador; Sylvia Coty, canzonetista.

Presentación de la señorita María L. Fernández, en sus danzas clásicas y españolas, por el profesor señor Emilio Green.

La eminente tonadillera
LOLA MONTES

El Martes FUNCION BLANCA, con estreno de 5 couplets.

IRIS—Castro 130

HOY

MATINEE, a las 3 en punto:
ASI SE HACE DINERO
Por Bert Lytell.
El Protegido de la Muerte
Por el famoso atleta Luciano Albertini.

Especial, a las 6.20; y Nocturna, a las 9.30.— Colosal éxito! FOX 1920 presenta a

WILLIAM FARNUM
— EN —
El Mosquetero de Texas

En la Noche, fuera de programa:

EL AMOR DEL OESTE
Por TOM MIX.

TEATRO NOVEDADES

HOY - MATINEE, a las 3.30: Estreno de la serial "Pathé N. Y.":

ATADO Y AMORDAZADO
Protagonistas: GEORGE B. SEITZ y MARGARITA COURTOT.

HOY - ESPECIAL Y NOCHE: Grandioso estreno:

EL ANGEL TUTELAR
Por RUTH CLIFFORD.

TEATRO DE LA AVENIDA (VIC. MACKENNA 624)

Tres grandes funciones

MATINEE, a las 3.15: Record de hilaridad! Programa cómico FOX "SUNSHINE":

CAMARERA RETRECHERA - CASAMIENTO DE INTERES
ARRIBA LAS MANOS (Mutt y Jeff)

ESPECIAL, a las 6.30: Reprisse de la película histórica:

MADAME DUBARRY

Por la célebre POLA NEGRI.

NOCHE: A las 9.30:

UN ENGAÑO SIN IGUAL

Notable creación de PAULINA FREDERICK.

COLON HOY

MATINEE-FIN DE
Los 9 Puñales
En 13, 14 y 15

ESPECIAL-EXITO
ATADO Y AMORDAZADO
Episodios 1, 2 y 3

NOCHE-FOX
MOSQUETERO DE TEXAS
Por William Farnum

TEATRO DELICIAS

Hoy 3 funciones
Extraordinarias

MATINEE A LAS 2.40
MOSQUETERO DE TEXAS, por Willian Farnum y series 13, 14 y 15.
SECRETO DEL RADIO

ESPECIAL Y NOCHE CUATRO ESTRENOS
1.o Mutt y Jeff, Manos Arriba; 2.o Camarera Retrechera, Fox Sunshine; 3.o 23 horas enamorado; 4.o Casamiento de interés, Fox Sunshine.

T. CHILE
HOY
SIEMPRE LO MEJOR

MATINEE:
MOSQUETERO de TEXAS
SECRETO DEL RADIO
10, 11 y 12

ESPECIAL
SECRETO DEL RADIO
13 - 14 - 15

NOCHE:
20,000 LEGUAS DE VIAJE SUBMARINO
JULIO VERNE

T. POLITEAMA

MATINEE:
"COMPAÑEROS DE INFORTUNIO" y "CHAPLIN AVENTURERO"
Especial y noche:
Tarde o Temprano
Creación del más gentil de los actores TOM MOORE y SEENA OWEN.

T. ODEON

MATINEE:
"SOLO... Y A LAS RIENDAS!" y "LA PRINCESA DE LAS OSTRAS"
Especial y noche:
Estreno "Selznick",
Tarde o Temprano
caerán los hombres en el matrimonio.

T. ELECTRA

MATINEE:
"LA PRINCESA DE LAS OSTRAS" y "CHAPLIN EN LAS TERMAS"
Especial y noche:
Corazón de una Mujer
Creación de la simpática MAE MARSH.

COLISEO NACIONAL

MATINEE:
"LA LEY DEL PUÑO" y "CHAPLIN BOMBERO"
Especial:
"EL SECRETO DEL RADIO"
Noche:
El Incrédulo y La Poupée
por la encantadora OSSI OSWALDA.

3.a MEMORIA de
LA CATALANA

Compañía Nacional de Seguros Contra Riesgos de Incendio, Marítimos, etc.

CAPITAL PAGADO	$ 500,000.00
FONDO DE RESERVA	65,912.63
FONDO DE ACCIONISTAS	53,848.35
FONDO DE RESEGUROS	24,128.50
FONDO DE EVENTUALIDADES	34,328.37
	$ 678,217.85

PRESIDENTE:
Sr. Jose Planella

VICE - PRESIDENTE:
Sr. Francisco Castañer

DIRECTORES:

Sr. José Castella Granja
Sr. Marcelino Cucurull
Sr. Luis Gratacos
Sr. Antonio López
Sr. José Plá

GERENTE:
Sr. Enrique Espejo Pando

OFICINA CENTRAL

Santiago, Bandera N.o 92 - Teléfono 1684 - Casilla 838

AGENCIA EN VALPARAISO

Sr. Joaquín G. Barella

COCHRANE 875 :-: CASILLA 555 :-: TELEFONO INGLES 832

AGENCIAS:

TOCOPILLA. . .	Sr.	Raúl E. Zilleruelo S.
ANTOFAGASTA.	Sr.	Julio Marín Hurtado.
OVALLE. . . .	Sr.	Ernesto Mettroz.
QUILLOTA. . .	Sr.	Juan Matas.
VALPARAISO. .	Sr.	Alejandro Gómez G.
SANTIAGO. . .	Sr.	José Gil A.
SANTIAGO. . .	Sr.	Francisco Godo.
S. BERNARDO.	Sr.	Emilio Vilar.
RANCAGUA. .	Sr.	Pedro Toro N.
RENGO. . . .	Sr.	Romualdo Emparanza.
CURICO. . . .	Sr.	Andrés Poch Palet.
LINARES. . . .	Sr.	Juan Bisbal Soctras.
PARRAL. . . .	Srs.	Vergara y Gómez.
SAN CARLOS. .	Sr.	Benjamín Maturana U.
CHILLAN. . . .	Srs.	Enique Tohá y Cía.
TALCAHUANO .	Sr.	Reinaldo Bascur G.
CONCEPCION. .	Sr.	Jaime Poch Palet.
CORONEL. . .	Sr.	Alfredo Bonniard G.
TEMUCO. . . .	Sr.	J. Sepúlveda Lagos.
N. IMPERIAL. .	Sr.	Alberto Arrau.
Pto. SAAVEDRA	Sr.	José Lapera Reynés.
VALDIVIA. . .	Srs.	C. & W. Schmidt.
PTO. MONTT. .	Sr.	Enrique Márquez.
PTA. ARENAS.	Sr.	Francisco Jaime.

TERCERA MEMORIA

Que el Directorio presenta a la Junta General de Accionistas en 28 de Enero de 1921

SEÑORES ACCIONISTAS:

De acuerdo con lo establecido en los Estatutos de nuestra Compañía, tenemos el agrado de presentaros el Balance y la Cuenta de Ganancias y Pérdidas, correspondientes a las operaciones efectuadas por la Compañía durante el segundo semestre del año de 1920.

La Compañía, mediante una operación extraordinaria, pudo realizar un beneficio que le ha permitido hacer importantes castigos y que la dejan en condiciones de un desarrollo conveniente de sus negocios ordinarios.

La utilidad obtenida ha sido...	$ 111,826.90

La que os proponemos distribuir en la siguiente forma:

30 % A Fondo de Reserva	$ 33,548.07
25 % Para disminuir la responsabilidad de los accionistas	27,956.72
10 % A Fondo de Reseguros	11,182.69
A Fondo de Eventualidades	19,139.42
Y el saldo para repartir a los señores Accionistas el 1.er dividendo de $ 1 por acción, correspondiente al 8 o|o anual	20,000.00
	$ 111,826.90

Aceptada esta distribución, los fondos de la Compañía quedarían así:

CAPITAL PAGADO	$ 500,000.00
FONDO DE RESERVA	65,912.63
FONDO DE ACCIONISTAS	53,848.35
FONDO DE RESEGUROS	24,128.50
FONDO DE EVENTUALIDADES	34,328.37
	$ 678,217.85

Corresponde a la Junta General el nombramiento de dos Inspectores propietarios y dos suplentes para el examen de las cuentas del actual semestre.

Santiago, 21 de Enero de 1921.

JOSE PLANELLA,
Presidente.

ENRIQUE ESPEJO PANDO,
Secretario.

Balance de la Compañía de Seguros "LA CATALANA"

EN 31 DE DICIEMBRE DE 1920

PASIVO

Capital pagado 20,000 acciones de 100 pesos, cada una $ 25, pagados . . .	$ 500,000.00
Fondo de Reserva	32,364.56
Fondo de Accionistas	25,891.63
Fondo de Reseguros	12,945.81
Fondo de Eventualidades	15,188.95
Siniestros por liquidar	65,875.41
Provisión para posibles siniestros de ultramar	25,000.00
Caja Hipotecaria 8-1	193,366.00
Documentos por pagar	26,725.86
GANANCIAS Y PERDIDAS	111,826.90
	$ 1.009,185.12

ACTIVO

Bienes Raíces		$ 850,000.00
1,000 acciones Cemento Melón a $ 25 c|u.	$ 25,000.00	
300 acciones Lota y Coronel a $ 55 c|u.	16,500.00	
32 acciones Banco Hipotecario de Chile a $ 630	20,160.00	
133 acciones Banco de Chile a $ 190	25,270.00	86,930.00
Banco Español de Chile . . .	$ 20,423.09	
Caja	3,062.18	23,485.27
Instalación, Muebles, Utiles y Material	$ 38,353.28	
Castigo	25,853.28	12,500.00
Agencias y primas por Cobrar	$ 61,269.85	
Provisión para saldos de canje	25,000.00	36,269.85
		$ 1.009,185.12

GANANCIAS Y PERDIDAS

DEBE

A siniestros de incendio	$ 149,316.30
A Reseguros y Cancelaciones	134,208.86
A Comisiones, contribuciones, sueldos, gastos generales, castigos, etc., etc. .	226,430.96
UTILIDAD LIQUIDA	111,826.90
	$ 621,783.02

HABER

Suma que resulta al haber de esta cuenta por primas, intereses y productos del capital	$ 621,783.02
	$ 621,783.02

DOMINGO FERNANDEZ,
Contador.

ENRIQUE ESPEJO PANDO,
Gerente.

Nos es grato dejar constancia que hemos revisado y encontrado conformes la contabilidad y saldos a que se refieren el presente Balance y Cuenta de Ganancias y Pérdidas.

Santiago, 15 de Enero de 1921

JUAN MORERA,
Inspector.

FELIPE SOLE,
Inspector.

INFORMACIONES DEL EXTERIOR

Servicios de nuestros Corresponsales Especiales, vías Eastern y Colón, de "The Associated Press", vía Colón, y de la Agencia H

LOS ESTADOS UNIDOS OCUPAN UNA FAJA DE TERRENO EN LA BAHIA DE LAS MINAS, EN TERRITORIO PANAMEÑO

AYER SE INAUGURO EN LIVORNO EL CONGRESO DEL PARTIDO SOCIALISTA ITALIANO

M. Raoul Peret renuncia a la tarea de organizar el nuevo Gabinete francés. — El Presidente M. Millerand confía esa misión a M. Arístides Briand

Los radicales exigen el retiro del proyecto de restablecimiento de las relaciones diplomáticas con el Vaticano para colaborar a la labor del Gabinete

La "Franckfurter Zeitung" anuncia que el plebiscito en la Alta Silesia se verificará el 3 de Marzo próximo

El Soviet ordena que se ataque a todos los buques aliados que se acerquen a menos de doce millas de las costas rusas del Mar Negro

Continúan las depredaciones cometidas por los bandoleros en el territorio argentino de Santa Cruz. — Un teniente y cinco soldados de la policía fronteriza chilena habrían caído en poder de los bandidos

GRAN BRETAÑA

LA MUERTE DE LA CONDESA DA RIBIERA

LONDRES, 15. — Según se desprende del veredicto emitido por el funcionario judicial encargado de la investigación, la condesa Da Ribiera, que se mató el Miércoles a consecuencia de una caída desde la torre de la abadía de Westminster, se suicidó.

El veredicto establece que la citada dama se lanzó desde 100 pies de altura, en momentos en que estaba con sus facultades mentales peturbadas.

FRANCIA

LAS GESTIONES DE M. PERET para solucionar la crisis ministerial

PARIS, 15.—M. Raoul Peret comunicó al Presidente M. Millerand el resultado de sus gestiones antes MM. Poincaré, Briand y Viviani.

M. Peret declaró a unos periodistas que quería organizar un Ministerio de unión nacional, lo que retardaba las negociaciones, que se proseguirían en la tarde y en la mañana del día siguiente.

LAS GESTIONES PARA FORMAR EL GABINETE

PARIS, 15. — M. Raoul Peret, después de haber informado a M. Millerand respecto de los progresos de sus gestiones para organizar el Ministerio, declaró ayer al corresponsal de la Associated Press, que tanto el ex-Presidente M. Poincaré como el ex-premier M. Briand, habían rehusado formar parte del Ministerio. En cuanto a la negativa del ex-premier M. Viviani, para aceptar una cartera, M. Peret dijo que se debía a que el citado personaje debía atender sus asuntos personales.

El Presidente de la Cámara de Diputados agregó, al corresponsal, que nada de definitivo podría decidirse hasta hoy.

SE ENCARGA A M. BRIAND LA FORMACION DEL GABINETE

PARIS, 15. — M. Millerand llamó hoy a una conferencia a M. Arístides Briand, conferencia que se celebró a las 15.30 horas, encargándole en ella la formación del Gabinete.

Al salir M. Briand de esta conferencia fué entrevistado declarando que había examinado con el Presidente la situación política y que había sido encargado de la gestión de formar el nuevo Gabinete.

M. Briand volverá al Elíseo a las 18 horas.

M. RAOUL PERET RENUNCIA A ORGANIZAR EL GABINETE

PARIS, 15.—M. Raoul Peret, Presidente de la Cámara de Diputados y que recibió del Presidente Millerand la misión de formar el Gabinete, declinó el encargo del Primer Mandatario.

M. BRIAND ORGANIZA EL MINISTERIO

PARIS, 15. — M. Arístides Briand ha aceptado la tarea de organizar el Gabinete.

LA FORMACION DEL GABINETE

PARIS, 15. — Es creencia general que el Gabinete quedará formado a más tardar mañana.

La conferencia de los aliados ha sido fijada para el Miércoles próximo y no será aplazada por ningún motivo.

LOS TRABAJOS DE LA ASAMBLEA CONSTITUYENTE RUSA

PARIS, 15. — La Asamblea rusa constituyente no celebró reunión hoy, dedicándose las comisiones a oir y discutir los informes que serán sometidos a la asamblea pública de mañana.

Las diversas comisiones se ocuparon de la actitud que observarán con respecto a la violación por las potencias extranjeras de la integridad territorial rusa.

LAS POSIBILIDADES DE EXITO DE M. BRIAND PARA ORGANIZAR EL MINISTERIO

PARIS, 15.—M. Arístides Briand aceptó hoy en la noche el encargo del Presidente de la República para organizar el nuevo Ministerio.

M. Briand no se encuentra en el Gobierno desde 1917, época en que M. Alexandre Ribot asumió la jefatura del Gabinete.

M. Briand no pertenece a ningún grupo que forme parte de la mayoría del Parlamento y es indudable que si tiene éxito en sus gestiones volverá al poder por la simple fuerza de las circunstancias.

M. Millerand hizo llamar a M. Briand hoy en la tarde, después que M. Peret le comunicó que renunciaba a formar el Ministerio, el "gran Ministerio" que deseaban organizar.

Aunque el nuevo organizador no tratará, como lo hizo M. Peret, de formar el nuevo Ministerio con hombres de figuración prominente en la vida pública, parece probable que encontrará dificultades por parte de los radicales y puede ser que la tarea le sea bastante difícil.

La presencia de M. Briand, en el Gabinete, en la Cartera de Relaciones Exteriores era considerada, sin embargo, como necesaria y si consigue llegar a un acuerdo con el importante grupo parlamentario designado con el nombre de "bloque nacional", podrá formar un Gabinete que cuente con la cooperación de la mayoría del Parlamento.

El ingreso de M. Poincaré en el Ministerio que pueda formar M. Briand es considerado imposible, pues el ex-Presidente ofreció aceptar una Cartera a instancia de M. Peret, únicamente en el caso de que a M. Viviani se le diera la Cancillería en vez de B. Briand.

COMENTARIOS DE LA PRENSA A PROPOSITO DEL FALLO CONTRA LA CONFEDERACION GENERAL DEL TRABAJO

PARIS, 15.—"Le Petit Parisien", refiriéndose a la disolución de la Confederación General del Trabajo, dice lo siguiente:

"Con la Confederación General del Trabajo se ha procedido como se hubiera procedido con la Confederación Patronal, en el caso de que ésta, desconociendo sus atribuciones profesionales, intentara imponernos un rey o un emperador. Se ha invitado a la Confederación del Trabajo a disolverse, pero si los sindicatos que la forman actualmente quieren reconstituirse quedando dentro del terreno profesional, pueden hacerlo sin que nadie se lo impida. Hoyo como ayer, la libertad sindical queda subordinada a la base fundamental de la República."

"L'Eclair" dice que en vista de que la Confederación se salía de la legalidad para entrar en la vía revolucionaria, el veredicto que la condena es inatacable en derecho.

"L'Humanité", desafía al nuevo Ministerio a aplicar la decisión del tribunal contra la voluntad obrera.

PARA CUBRIR EL DEFICIT DE LAS ENTREGAS DE CARBON POR ALEMANIA

PARIS, 15. — Se anuncia oficialmente que no habiendo entregado Alemania las cantidades de carbón por la Comisión de Reparaciones, se ha decidido que el déficit se cubra con entregas suplementarias de 250 mil toneladas mensuales.

DECLARACION DE M. PERET SOBRE LA FORMACION DEL GABINETE

PARIS, 15. — M. Raoul Peret, encargado por el Presidente Millerand de organizar el Gabinete, declaró ayer en la tarde que M. Poincaré estaba decidido a formar parte del Ministerio y aceptar en él la cartera de Hacienda, pero desea para ello que se le deje en completa libertad en lo que se refiere a las cuestiones de las reparaciones adeudadas por Alemania.

Aún cuando M. Peret declaró al corresponsal de la Associated Press que no era posible determinar quiénes serían los Ministros hasta hoy en la mañana, se estimaba que M. M. Briand, Viviani y Barthoy serían designados Ministros en las más importantes carteras y que M. Peret quedaría a cargo de la del Interior.

Después de la conferencia que el organizador realizó con M. Millerand, declaró que "Francia debía tener al frente de sus principales negocios a altas personalidades que fueran suficientemente respetadas en el exterior.

"En las actuales circunstancias sólo puedo pretender formar Gabinete que sea suficiente garantía para la Unión Nacional. Por ahora no puedo dar a conocer los nombres de mis colaboradores".

EL PRINCIPAL MOTIVO DEL FRACASO DE M. PERET en la formación del Ministerio

PARIS, 15. — El fracaso de M. Peret para formar el Gobinete, se debe en gran parte a la negativa de M. Poincaré para entrar a formar parte de él, excepto en condiciones que pondrían obstáculos para que M. Peret pudiera realizar su programa.

M. POINCARE POSIBLE ORGANIZADOR DEL MINISTERIO

PARIS, 15. — El nombre del ex-Presidente, M. Poincaré, ha sido mencionado durante el día de hoy, como el del posible organizador del Ministerio.

Resta por observar qué efecto producirán las condiciones que expuso a M. Peret sobre las responsabilidades para formar un Gabinete cuando sea llamado para encargarle tal misión.

Parece indudable que el fracaso de M. Peret impedirá la organización de un Gabinete para la época en que debe reunirse la Conferencia de Premiers, es decir para el 19 del actual. Se cree que tal fecha deberá ser retrazada.

DETALLES DE LAS GESTIONES REALIZADAS POR M. PERET

PARIS, 15. — M. Poincaré pidió a M. Peret que designara Ministro de Relaciones Exteriores al ex-premier M. Viviani, pero éste se excusó de aceptar por razones personales.

Otro de los obstáculos que se opusieron a la formación del Ministerio, fué la determinación de los radicales de no permitir que un miembro de su Partido entrara a formar parte de él, a menos que se retirara del Senado la ley aprobada por la Cámara de Diputados y que restablece las relaciones diplomáticas con el Vaticano.

ESPAÑA

MEDIDAS PARA CONTRARRESTAR LA CARESTIA DE LA VIDA

MADRID, 16.—En un manifiesto lanzado hoy por la Federación Obrera Sindicalista nacional se exterioriza una táctica completa de lo que debe hacerse para reducir el costo de la vida.

"Las continuas huelgas destinadas a conseguir mayores salarios—dice el manifiesto—son las que han traído la seria situación actual. Los aumentos, obtenidos gracias a crueles luchas, vuelven a los bolsillos de los patrones debido al aumento del precio de los alimentos y otros artículos de primera necesidad.

"Los sindicatos deben adoptar métodos destinados a descubrir el precio de costo de los diferentes artículos y luego dar órdenes a todos los miembros de los sindicatos, empleados en los almacenes, para que se nieguen a vender esos artículos a precios más elevados que los que estipulen los sindicatos, que fijarán el porcentaje de utilidad que podrá tener el productor."

HOMENAJE AL REY DON ALFONSO

MADRID, 15. — Los estudiantes que forman la Sociedad Hispanoamericana, han organizado un festival en homenaje al Rey don Alfonso, fiesta que se celebrará el 23 del presente en la Universidad Central.

A la citada función concurrirán todos los diplomáticos hispanoamericanos, el Cuerpo Consular, una delegación de la Sociedad Iberoamericana y personalidades del mundo científico y literario de la península.

BILBAO, 16.—**Víctima de un atentado.**— El Director de los Altos Hornos que fué atacado en días pasados por un grupo de obreros, en circunstancias que paseaba en su automóvil, ha dejado de existir a consecuencia de las heridas que recibiera.

BARCELONA, 15. — **Campaña contra los apaches.**— El Gobernador ha iniciado una seria batida contra los apaches y los malos elementos que infectan la ciudad.

HABITACIONES BARATAS

MADRID, 15. — El Ministro del Trabajo estudia un proyecto de ley para construir en todo el país una serie de casas baratas, cuyos gastos serían cubiertos mediante un empréstito nacional de 100 millones de pesetas.

Se prepara también un proyecto de arreglo de contratos de trabajo, constituyendo la organización del arbitraje.

HOLANDA

EL RESTABLECIMIENTO DE LAS RELACIONES CON VENEZUELA

LA HAYA, 15.—La primera Cámara aprobó la Convención por la que se restablece las relaciones diplomáticas con Venezuela.

ITALIA

EL PINTOR MESONES COMPARECE ANTE LA CORTE

ROMA, 15.—El pintor italiano Mesones, detenido el año pasado y acusado de haber dado muerte a su esposa, hija del conocido dueño de una galería de arte señor Simonetti, compareció el Jueves ante la Corte, bajo la acusación de falsificación.

Era difícil reconocer en el acusado al antiguo pintor peruano, por cuanto se presentó ante el tribunal pobremente vestido, con la cabellera crecida y al parecer epiléptico.

Es imposible apreciar aun su verdadero estado mental por cuanto toda la audiencia fué dedicada a la solución de algunos detalles técnicos.

LA POSIBLE RENUNCIA DEL MINISTRO DEL TESORO

ROMA, 15— La oficina de publicaciones, dependiente del Gabinete del premier, niega que se haya producido la renuncia de algún miembro del Gabinete, desvirtuando los rumores que anuncian que el Ministro del Tesorero, señor Meda, habría renunciado por estar afectado de postración nerviosa, siendo reemplazado por el señor Bonomi cuyo cargo sería desempeñado por el señor Rodino.

Sin embargo, a pesar de ese desmentido, se sigue asegurando que la renuncia del señor Meda será presentada en el Consejo de Ministros que debe reunirse hoy.

EL NUEVO EMBAJADOR EN LOS ESTADOS UNIDOS

ROMA, 15.— El rey recibió al señor Ricci, nuevo Embajador en los Estados Unidos, que se dirigirá en breve a hacerse cargo de su puesto.

El soberano expresó su confianza al Embajador y dijo: "que su tacto y habilidad mejorarán las relaciones entre ambos países, en todos los terrenos."

El rey otorgó al señor Ricci el Cordón de la Corona de Italia.

LA SESION DE CLAUSURA DE LA CONFERENCIA DE LAS SOCIEDADES PRO LIGA DE LAS NACIONES

MILAN, 15. — El ex-Ministro de Hacienda de Alemania, Dernburg, declaró categóricamente que no existe posibilidad alguna de que Alemania intente una guerra de revancha, por cuanto se encuentra curada para siempre de su antiguo espíritu militarista.

Esta declaración fué hecha en la sesión de clausura de la Conferencia de las Sociedades pro Liga de las Naciones, reunión que se verificó ayer en esta ciudad.

El ex-Embajador austriaco en Washington, Constantino Duoba, después de hacer una exposición de la situación económica de Austria, declaró que ni siquiera su unión con Alemania podrían salvar al Austria, económicamente, pero agregó que, a su juicio, esa unión es inevitable y se producirá eventualmente.

Dernburg contestó que Alemania no podía ayudar económicamente al Austria, por cuanto la época actual es pésima, para ella misma.

Los delegados búlgaros insistieron en la necesidad, para Bulgaria, de tener una salida al Mar Egeo.

Los delegados rusos fueron aceptados a las reuniones únicamente en carácter de espectadores, pues su asociación no ha sido reconocida aún oficialmente.

LA REUNION DEL CONGRESO SOCIALISTA

LIVORNO, 15. — En el Partido Socialista existe gran agitación relacionada con el Congreso que debe reunirse en esta ciudad hoy en la mañana.

Los jefes de tres grupos diferentes hacen toda clase de esfuerzos a fin de asegurarse una mayoría definida.

El diputado Mitratis, jefe conservador que adhiere a los principios de Carl Marx, contra el maximalismo, se cuenta entre uno de los jefes citados anteriormente.

LA INAUGURACION DEL CONGRESO SOCIALISTA

Se pronostica la escisión del Partido

LIVORNO, 15.—Los leaders socialistas de toda Italia se reunieron hoy en la sesión inaugural del Congreso del Partido Socialista.

La escisión de esta organización ha sido pronosticada antes de empezar. Uno de los leaders comunistas, Bombacci, amenazó retirarse con sus partidarios y ha formulado un plan según el cual él y sus secuaces, organizarían un nuevo partido político. Un teatro ha sido alquilado para que el nuevo partido celebre sus reuniones cuando la esperada escisión se produzca.

Bombacci, que pertenece a la Cámara de Diputados, confesó la existencia de un cisma en el partido, declarando que él y sus partidarios desean obtener el control del Gobierno por medios revolucionarios y organizando el ejército del Soviet.

Se oponen a Bombacci los diputados Treves y Modigliani, quienes, con el diputado Turati, leader de la fracción conservadora, controlan el centro del partido, en el que no hay "derecha". El centro del partido quedaría satisfecho con que el movimiento socialista llegara al Gobierno siguiendo el procedimiento parlamentario ordinario.

Entre el centro y la izquierda se encuentra la gran mayoría de los delegados, existiendo toda clase de pequeñas tonalidades diferentes entre los numerosos grupos que forman ese elemento. El control de la organización permanecerá en manos de esos delegados que representan la mayor parte del partido.

Algunos radicales de la izquierda declaran que, si se divide el partido socialista italiano, los partidarios de Turati se unirán a Giolitti, pues el premier desea ansiosamente poder contar con el apoyo de los socialistas para formar un fuerte Gobierno de coalición y estabilizar el Gobierno.

Actualmente parece que el Gobierno continuará reuniéndose durante seis días, pero la perspectiva de una escisión hace probable que termine sus reuniones en tres días.

Las sesiones se verifican en el teatro Goldonin, en el que tres mil delegados encuentran fácil cabida.

Grandes retratos de Rosa Luxemburgo, Carl Liebknecht, Jaures y otras prominentes figuras del socialismo están colocados a la entrada, mientras guirnaldas rojas adornan las murallas.

El gobierno municipal de Livorno, que se encuentra actualmente en manos de los socialistas, da toda clase de facilidades a los delegados. El Alcalde Mondfli pronunció a nombre de la ciudad un discurso de bienvenida en la inauguración del Congreso.

ALEMANIA

FECHA EN QUE SE VERIFICARA EL PLEBISCITO EN LA ALTA SILESIA

NUEVA YORK, 15. — Un despacho de "The Associated Press", procedente de Berlín, informa que el diario "Franckfurter Zeitung" anuncia que ha sido fijado el 3 de Marzo próximo para que tenga lugar el plebiscito en la Alta Silesia.

LLEGADA DEL COMISARIO RUSO DE COMERCIO, KRASSIN

BERLIN, 15.— El Comisario de Comercio del Soviet de Rusia, Krassin, llegó a esta procedente de Londres de paso para Moscou en donde gestionará ante su Gobierno la reanudación de las relaciones comerciales con Gran Bretaña.

LA INMIGRACION DE OBREROS A RUSIA

LONDRES, 15.— Según un radiotelegrama de Berlín, los agentes maximalistas que reclutan en la actualidad gran número de obreros para llevarlos a Rusia, han recibido órden del Gobierno de salir del país, pues la propaganda en favor de la inmigración no puede ser tolerada dada las condiciones financieras y económicas del país.

AUSTRIA

LA HUELGA DE LOS EMPLEADOS DE CORREOS Y TELEGRAFOS

VIENA, 15. — Los empleados de Correos y Telégrafos se han declarado en huelga. Más de tres mil policías han sido destinados a guardar el orden en las calles durante las manifestaciones que puedan tener lugar al reunirse el Parlamento.

Se teme que el movimiento se haga extensivo a todos los servicios de comunicaciones, incluso a los ferrocarriles.

HUELGA DE TELEGRAFISTAS

VIENA, 15. — El personal de telégrafos se ha declarado en huelga, haciendo manifestaciones violentas.

Se cree que el movimiento pue de extenderse a todo el personal de los telégrafos y ferrocarriles.

HUNGRIA

DECLARACIONES DEL REGENTE, ALMIRANTE HORTHY

Budapest, 15. — El Regente de Hungría, almirante Horthy, entrevistado por un diario, declaró que si la ofensiva maximalista de primavera tenía éxito, los países de la Europa Central se verían obligados a ingresar al comunismo, creando una grave amenaza para la paz del mundo.

Agregó que Hungría jamás ha deseado el maximalismo y que, por el contrario, constituye una vala en defensa de la civilización contra el caos.

GRECIA

LA OFENSIVA EN EL ASIA MENOR ES DETENIDA

ROMA, 15. — La Agencia Stefani publica una información de Sofía anunciando que la ocupación de Denizle por los griegos es inexacta.

Se agrega que la ofensiva griega ha sido detenida a causa de la fuerte resistencia del enemigo y que probablemente será postergada.

CELEBRANDO LOS TRIUNFOS EN EL ASIA MENOR

ATENAS, 15. — Con motivo de las últimas victorias de las tropas griegas en el Asia Menor y de su avance, conforme lo anuncia el comunicado oficial del día 13 del presente, en el cual se capturaron tres divisiones y un general turco, la ciudad de Esmirna se encuentra empavezado celebrando los triunfos.

LOS GRIEGOS SE APODERAN DEBODZEUYUK

LONDRES, 15.—La Legación de Grecia en esta capital informa que, en el frente de Brussa los griegos se apoderaron el Martes de Bodzeuyuk, obligando al enemigo a retirarse a Eskisherir.

Las pérdidas de los kemalistas fueron muy subidas, mientras los griegos tuvieron solamente cuarenta muertos y ciento sesenta heridos.

ARMENIA

LOS EXTRAGOS DEL HAMBRE Y DEL FRIO

NUEVA YORK, 15. — Según noticias recibidas de Armenia, por intermedio de París, se sabe que más de doscientos mil armenios refugiados entre Kars y Alexandropel, se están muriendo de hambre y por falta de abrigo.

Agregan las informaciones que la anarquía que allí existe aumenta por momentos.

RUSIA

ORDEN RELACIONADA CON LOS NAVIOS ALIADOS EN LAS COSTAS DEL MAR NEGRO

CONSTANTINOPLA, 15—Un radiotelegrama de Moscou hace saber que el Soviet ha dado órden para que todos los navíos que enarbolen banderas aliadas y se aproximen hasta doce millas de la costa rusa del Mar Negro, sean atacados por los submarinos y ametrallados por las baterías de la costa.

INDIA

INAUGURACION DEL PRIMER CONSEJO HINDU

MADRAS, 15.—El primero de los nuevos Consejos de la India, establecidos por la nueva legislación que da mayor participación en el Gobierno a los hindúes, fué inaugurado el Miércoles, dando lugar a una imponente ceremonia, por el duque de Connaught.

Las tribunas y galerías de la Cámara en que se reunió el Consejo se encontraban completamente ocupadas por las notabilidades de la ciudad y distinguidos visitantes.

El duque de Connaught ha sido objeto de una bienvenida regia en Madras. Los hindúes, que no manifiestan fácilmente su emoción, se reunieron en compactas muchedumbres, haciéndole objeto de entusiastas manifestaciones.

GEORGIA

EL RETIRO DE LAS TROPAS MAXIMALISTAS

TIFLIS, 15. — Una declaración oficial del Gobierno hace saber que las tropas maximalistas se han retirado de la línea fronteriza del país.

Agrega la declaración que los tártaros y maximalistas, cansados por la guerra y desmoralizados, huyen a Georgia en donde son desarmados.

JAPON

FALLECIMIENTO DE UN ALMIRANTE

TOKIO, 15.—El almirante Mormesjaen, alto consejero militar desde el año 1914, falleció esta mañana en esta capital.

Sirvió en la marina durante la guerra chino-japonesa del año 1894, y durante la guerra ruso-japonesa fué nombrado barón, retirándose más tarde del servicio activo de la marina y siendo nombrado miembro del Consejo Supremo de Guerra.

EGIPTO

DESCUBRIMIENTO DE UNA CONSPIRACION PARA ASESINAR A PERSONAJES BRITANICOS

LONDRES, 15. — Despachos enviados por "The Exchange Telegraph Company", desde el Cairo, hacen saber que las autoridades británicas han descubierto una conspiración semejante a la que se descubrió el año pasado y que tramaba una asociación anti-bri-

La última palabra en máquinas ENSILADORAS es la

CHALLENGE

Invitamos comparación con cualquiera otra marca en plaza.

Marco de acero, Cabeza cortador cilíndrica e independiente del ventilador. Alto rendimiento con mínimum de fuerza.

Tres tamaños: Nos. 14, 19 y 25

Apropiadas a diferentes tamaños o grupos de SILOS, con capacidad hasta 20 toneladas por hora.

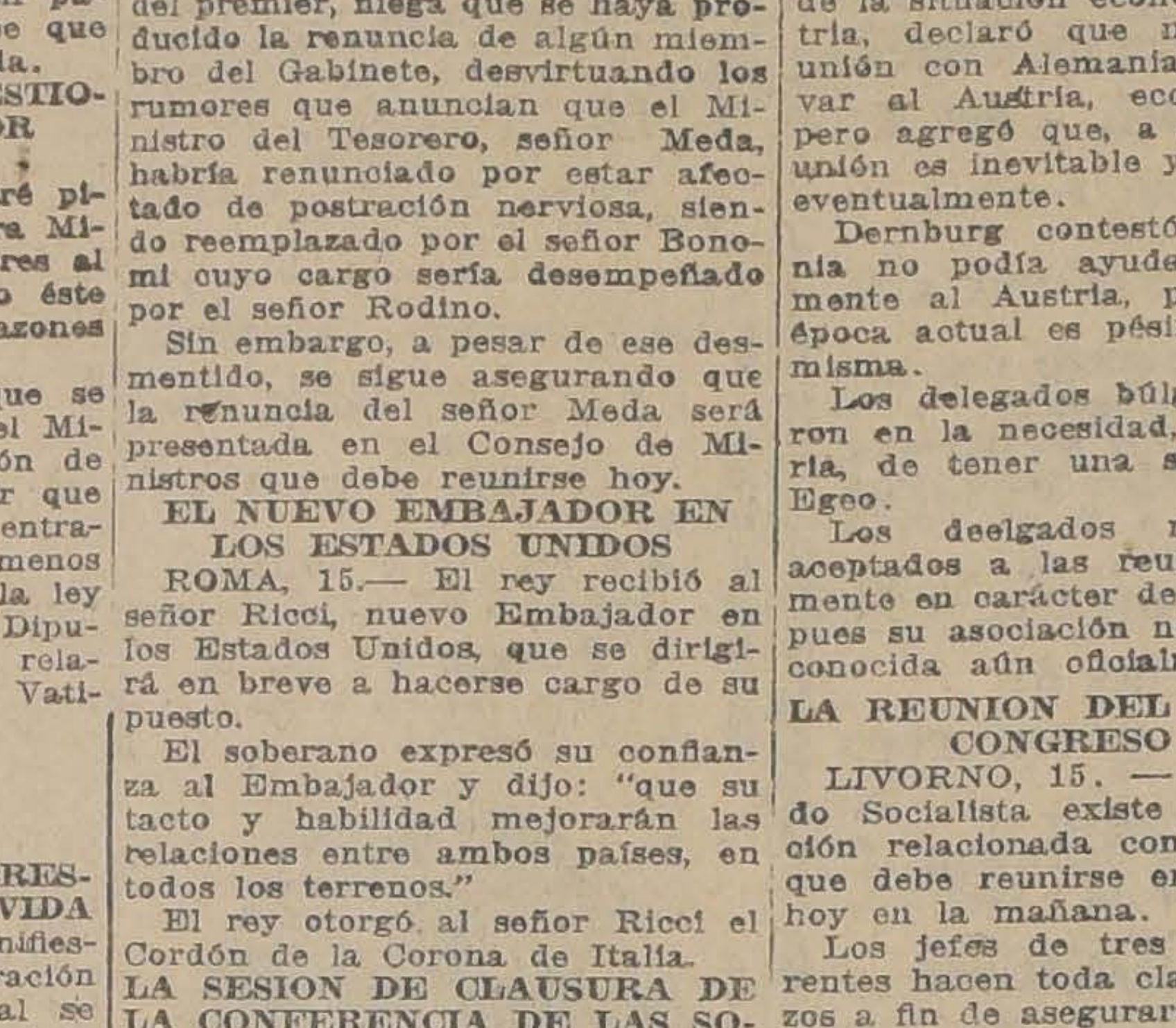

Consúltenos precios:

MORRISON & Co.

AHUMADA 65 - 77 :-: SANTIAGO

Sebo Vacuno Saladero

DE MONTEVIDEO

LISTO EN SANTIAGO Y A PRECIO BAJO OFRECEN

Saavedra, Bénard y Cía.

CASA E. TURR

PARA EL

CAMBIO GENERAL :: MONED

Es la casa recomendada por los Bancos, Embajadas, Legaciones y Co

COMPRA y VENTA de toda clase de monedas y billetes de Ba

grandes y pequeñas cantidades, a los mejores precios de plaza.

DIRIGIRSE:

SANTIAGO
Pasaje Balmaceda N.o 10
(Huérfanos frente a Gath & Chaves)
Teléfono Inglés 678

BUENOS AIRES
Galería Guemes
(Florida frente a Gath & Chaves)
Unión Teléf. 6290 - Avenida

VALPARA
Calle Prat 1
(Entre el Banco de Chi
Teléfono Inglés

VEASE EL AVISO DE LA CASA TURRI EN 1a. PAGINA DE "LA NACION"

idos en los armamentos mi-
barán necesaria la ocupa-
le nuevas extensiones de te-
de tiempo en tiempo, por
s años aun.

UERTE DE UN TENIENTE
E-AMERICANO POR UN
ENTINELA JAPONES

SHINGTON, 15.—El Almi-
Cleaves, comandante de la
ira en aguas asiáticas, anun-
Departamento de Marina
abía nombrado una Corte
que se dirigirá a Vladivos-
con el objeto de iniciar una
igación acerca de la muerte
niente norteamericano Lan-
que fué muerto por un cen-
japonés.

ESTACIONES DE NMI-
GRACION

SHINGTON, 15. — ... Se-
lo del Tesoro Mr. Houston,
al Congreso en la sesión de
que destinará la suma de
000 dólares, a fin de proce-
ensanchar la estación de
ración de la isla Ellis. Ade-
idió que se destinara un mi-
para cada una de las esta-
radicadas en San Francis-
Seattle.

ABRICACION DE SALITRE
SINTETICO
ECTO DE LEY APROBA-
POR EL SENADO

SHINGTON, 15. — El Sena-
robó una ley que crea la Cor-
ión gubernamental destina-
explotar la planta de Muscles
, en Alabama, destinada a la
ación de salitre artificial, co-
ambién las demás plantas que
nstruyeron con el mismo fin.
ley deberá ser enviada a la
ra de Representantes para su
ón.

UERTE DE UN MIEMBRO
LA CRUZ ROJA NORTE-
RICANA DESTACADA EN
RUSIA

ASHINGTON, 15. — Según
maciones que se recibieron
en esta capital, el capitán
Kilpatrick, miembro de la
Roja norteamericana, cuyo
ato por los maximalistas se
ció a mediados de Noviembre,
cuentra en la actualidad en
ou, en una de las prisiones
s Soviets.
informaciones citadas agre-
que el capitán fué hecho pri-
ro cuando trataba de llevar
ros a las tropas del general
gel.
Kilpatrick se vió obligado
minar durante varias millas
pletamente desnudo y en me-
le una tempestad de nieve.

ASESINATO DE UN NORTE-
RICANO EN VLADIVOS-
TOK

ASHINGTON, 15. — A pesar
a manifestación de sentimien-
ue el Gobierno del Japón ex-
ó al de los Estados Unidos, a
a del asesinato del teniente
gdon por un soldado japonés
Vladivostok, el Departamento
stado ha ordenado que se ha-
na investigación.
n este objeto, se enviarán ins-
ciones al almirante Gleaves,
e Manila, a fin de que forme
Corte que eve a cabo esas
stigaciones.
Departamento de Estado es-
rá el resultado de las inves-
ciones en referencia, lo mismo
la petición dirigida al Gobier-
del Japón a fin de que sumi-
re los detalles del hecho. En
comunicación enviada a Tokio
ugiere que el Gobierno nipón
mnice a la familia de la víc-

INFORME DE LA COMISION
DEL SENADO
sobre los asuntos cubanos

ASHINGTON, 15. — La Co-
ón de los asuntos de Cuba en
enado, remitirá pronto su in-
e y ha enviado una Comisión
cial a la isla para que haga
encuesta sobre las condicio-
financieras del país.
esperan también para este
rme, los resultados de la mi-
del general Crowder, los cua-
erán conocidos dentro de unos
o diez días más.

PROYECTO DEL SENADOR
WAHSWORTH ES APOYA-
DO POR Mr. PALMER

ASHINGTON, 15. — El pro-
dor general, Mr. Palmer y
repreesntantes de la American
ling Company, se presentaron
ante el Comité del Senado
apoyar el proyecto presenta-
por el senador Mr. Wadsworth,
l sentido de que se establezca
oficina federal de distribución
azúcar, que se haga cargo del
rto y asuma la responsabili-
del valor de cerca de trece mil
eladas de azúcar que la com-
ía comprara en Argentina por
nta del Departamento de Jus-
a.
Ir. Palmer declaró que, cuan-
el azúcar pedido llegó a los
ados Unidos, había desapareci-
la escasez de ese artículo y los
cios habían bajado, pero que
era justo que la compañía, que
a comprado esa azúcar a pe-
ón del Gobierno, soportara la
dida que esta adquisición re-
senta y que se calcula en 1 mi-
800,000 dólares.

TREVISTA DE Mr. FORDNEY
EL PRESIDENTE ELECTO

ASHINGTON, 15.—Mr. Ford-
presidente del Comité de Re-
tos de la Cámara de Represen-
es, se ha trasladado a Marion,
nvitación del Presidente electo
Harding, para discutir con él
proyecto de tarifas aduaneras
emergencia.

ALMIRANTE CLEAVES SE
DIRIGE A VLADIVOSTOK
investigar la muerte del te-
niente Langdon

UEVA YORK, 15. — Un des-
ho de The Associated Press, procedente de Manila, dice que el almirante Cleaves, comandante de la flota americana en los mares asiáticos, partirá mañana a Vladivostok, acompañado de la comisión de encuesta para investigar el caso del teniente americano Mr. Langdon, muerto por un centinela japonés.

LLEGADA DE LOS AERONAUTAS QUE DESCENDIERON EN CANADA

WASHINGTON, 15. — El Departamento de Marina ha ordenado que se inicie una investigación sobre el raid aéreo efectuado el Lunes por tres pilotos navales de las fuerzas de aviación norteamericana y que se vieron obligados a descender en un desierto canadiense.

Los tres pilotos llegaron ayer a la estación de Reckaday, en donde fueron recibidos con grandes manifestaciones que les tributaron miles de personas. Las escuelas suspendieron sus clases y los negocios quedaron paralizados.

EL MERCADO DE LANAS

BOSTON, 15. — El boletín comercial de hoy informa que "las demandas de lanas han sido escasas, pero los precios se han mantenido firmes.

"Los fabricantes han comenzado a observar cuidadosamente el mercado y han hecho saber que las demandas han mejorado.

"Las entradas aduaneras no pueden calcularse. Desde hace algún tiempo se viene adquiriendo lanas en el exterior, pero es indudable que estas compras deberán ser restringidas por el temor de que se apruebe al ley de tarifas de emergencia y entre en vigor antes de que esas compras lleguen al mercado."

CONSTRUCCION DE DIQUES EN HAMBURGO

NUEVA YORK, 15. — Se anuncia que la National Mercantile Marine construirá en Hamburgo diques para el uso exclusivo de los buques que enarbolen bandera norteamericana.

Los diques serán de concreto armado y tendrán un espacio flotante de dos acres y medio cada uno.

MOCION APROBADA POR EL COMITE DE RELACIONES DE LA CAMARA

WASHINGTON, 15. — El Comité de Relaciones Exteriores de la Cámara de Representantes, aprobó una moción destinada a pedir al Presidente Wilson que convoque a una conferencia en que se encuentren representadas todas las naciones del mundo, con el objeto de tratar del desarme universal.

Se propuso la enmienda de invitar a Irlanda y a las Islas Filipinas, pero la indicación fué rechazada.

LA CAMARA DE REPRESENTANTES APRUEBA EL PROYECTO DE TARIFAS DE EMERGENCIA

WASHINGTON, 15. — La Cámara de Representantes aprobó la ley de tarifas aduaneras de emergencia en la misma forma que le fué enviada por la Cámara de Senadores, cuya comisión de finanzas introdujo en el proyecto diez enmiendas.

La ley será enviada nuevamente al Senado el Lunes.

EL VIAJE DE SIR AUCKLAND GEDDES A GRAN BRETAÑA

ES LLAMADO POR SU GOBIERNO

WASHINGTON, 15. — La Embajada británica ha anunciado que el Embajador Sir Aucklaud Geddes ha sido lamado desde Londres a fin de que concurra a conferenciar con Mr. Lloyd George y con el Ministro de Relaciones Exteriores, lord Curzon.

Sir Aucklaud Geddes saldrá hoy de Nueva York y espera poder estar de regreso en el mes de Febrero.

La ausencia del Embajador postergará las negociaciones entre el Departamento del Tesoro y el Gobierno británico, [illegible] negociaciones que están relacionadas con la conversión de la deuda britániac a Norte América en bonos a largo plazo.

La Embajada ignora el carácter de los asuntos que se tratarán entre el Embajador y su Gobierno, pero se cre que entre esos asuntos, uno de los más importantes, es el que concierne al aprovisionamiento mundial del petróleo.

Gran Bretaña también se encuentra grandemente interesada en el asunto que tiene referencia con las tarifas de emergencia que en la actualidad penden de la consideración del Parlamento.

Se cree que Gran Bretaña estima que las nuevas tarifas [illegible] de los Estados Unidos con Inglaterra y sus dominios.

CUANDO DESPUES DE COMER SE SIENTE MALESTAR. SE SUFRA DE EXTREÑIMIENTO. CUANDO LA COMIDA SE REPITA.

SECRETOGEN

ELIXIR-PARA DISPEPCIA Y ESTÓMAGO
TABLETAS-PARA INDIGESTIONES
EVITA LAS INDIGESTIONES
AYUDA LA DIGESTION
IMPIDE EL EXTREÑIMIENTO
AUMENTA EL APETITO

TECHO
ACANALADO "REVART"
A $ 1.50 la plancha (de 0.57 x 0.55, pintada).
El más económico. El más liviano. 3,300 gramos por metro cuadrado.
LISTO PARA ENTREGA INMEDIATA.
GREGORIO TRAVER E HIJO
AVENIDA MATTA 375 :-: SANTIAGO :-: CASILLA 1857
TELEFONO INGLES 223 (Matadero)
SOLICITE CATALAGO ILUSTRADO.

PANAMA

LOS ESTADOS UNIDOS OCUPAN UNA FAJA DE TERRENO EN TERRITORIO PANAMEÑO

Enérgica protesta de la Cancillería de Panamá

PANAMA, 15. — El Gobierno ha dirigido a Washington una nota en que protesta por el hecho de que funcionarios norteamericanos hayan tomado posesión de una pequeña faja de terreno en la bahía de las Minas.

El terreno ocupado comprende una colina que, según se dice, puede ser adaptada para trabajos destinados a defender la entrada oriental del Canal de Panamá.

En la enérgica nota se protesta por el "acto de fuerza" mediante el cual los Estados Unidos han tomado posesión de esos terrenos. La comunicación está firmada por el señor Alcaro, secretario del Interior y Justicia, a cargo del Departamento de Relaciones Exteriores.

Se declara en la citada comunicación que el procedimiento observado carece de las formalidades diplomáticas y se expresa el temor de que con ello se puedan sentar precedentes peligrosos.

MEXICO

MOCIONES APROBADAS POR EL CONGRESO OBRERO PANAMERICANO

MEXICO.— 15.—La Federación obrera panamericana aprobó una moción en el sentido de que el trabajo organizado de la América Latina haga todos los esfuerzos que le sean posibles para obtener la admisión de sus respectivos Gobiernos en la Liga de las Naciones para que así el Trabajo pueda participar en las labores de esa organización.

Una animada discusión, que se produjo con referencia al informe del Comité de Resoluciones acerca de la actitud hóstil asumida para con la Federación panamericana por la Federación argentina trajo sobre el tapete la cuestión de la participación de los países latinoamericanos en las reuniones del Congreso internacional sindicalista, haciendo notar varios delegados que los países americanos jamás han obtenido voz o voto en la Conferencia de Amsterdam.

LA SITUACION FINANCIERA MEJORA

MEXICO, 15. — Se expresa la esperanza de que la "Banking Corporation of México", institución financiera que suspendió sus pagos en la semana pasada, reabrirá sus puertas y reanudará sus operaciones en la próxima semana, bajo supervigilancia federal.

El liquidador federal ha estado trabajando en la liquidación de las cuentas del Banco durante cuatro días.

Esta institución financiera no tiene ninguna relación con el "Mercantile Bank of America", de Nueva York, ni con el "Banco Mercantil Americano de Bogotá".

BOLIVIA

LA PAZ, 15. — **La candidatura del señor Escalier.** — El doctor Escalier ha sido entrevistado declarando que desmiente la noticia del retiro de su candidatura, anunciada por los diarios adictos al señor Saavedra.

Además, expresa en la entrevista su deseo de que se vaya a una elección popular para afianzar la institucionalidad del país, conforme se indica en el programa del partido y como única manera de mantener la pureza de los principales democráticos.

La cuestión internacional.—"El Diario" se ocupa de la cuestión del Pacífico y de la doctrina Monroe y termina aconsejando al Gobierno que obtenga de los Estados Unidos que no invoquen dicha doctrina en el caso del Pacífico y deje a la Liga de las Naciones tramitar y resolver la cuestión.

LA SITUACION POLITICA

LA PAZ, 15. — La discusión del proyecto presentado por el jefe de los republicanos, señor Daniel Salamanca, suspendiendo los destierros y confinamientos, ha dado lugar a agrias y violentas controversias dentro de la convención, quedando los republicanos virtualmente divididos.

Un diputado liberal, el único asistente de ese partido a la convención, protestó de las persecuciones políticas en términos bastante enérgicos, protesta que fué contestada desde los bancos republicanos. Como se pretendiera hacer callar al diputado liberal se produjo un desorden en la barra que dió margen a suspender la sesión.

Los diarios comentan con calor la situación política, haciéndose notar que el señor Bautista Saavedra está ya de hecho frente al Gobierno.

Se está haciendo propaganda para constituir el partido nacionalista, bajo la presidencia del señor Daniel Salamanca.

El orden público está asegurado con las medidas adoptadas por el Gobierno estos últimos días.

BRASIL

RIO DE JANEIRO, 15. — **Desmentido sobre los viajes del Presidente.** — El Presidente señor Pessoa, ha desmentido la noticia sobre sus proyectados viajes a la Argentina y Uruguay.

El príncipe Aimone.—El príncipe Aimone, que se encuentra en esta capital de paso para Italia ha sido objeto de diversas manifestaciones de simpatía. Hoy la sociedad le ofreció un banquete.

RIO JANEIRO, 15.— **Violenta tempestad.**— Ayer se desencadenó en esta capital una violenta tempestad interrumpiendo totalmente el tráfico de tranvías y de carruajes en general.

El fenómeno produjo al mismo tiempo el derrumbe de varios edificios, resultando muchas personas muertas, sepultadas bajo los escombros.

URUGUAY

MONTEVIDEO, 15. — **La población de Montevideo.** — El último censo de Montevideo arroja 361,412 habitantes.

Amenaza de huelga.—Los obreros municipales han amenazado con declararse en huelga si no se les pagan sus salarios atrasados.

PERU

LIMA, 15.— **Incidente personal.**—Se ha producido un violento incidente personal entre los diputados señores Olivares y Sayaír.

Saneamiento de las ciudades.—La Cámara aprobó el contrato con la "Foundation Company" para el saneamiento de las ciudades principales del país.

SE NECESITA
gastar mucho menos dinero en calzado lustrándolo con la pasta JETTA, que es el único betún que no quema el cuero.

ARGENTINA

LAS DEPREDACIONES DE LOS BANDIDOS EN EL TERRITORIO DE SANTA CRUZ

SE ANUNCIA QUE CINCO MIEMBROS DE LA POLICIA FRONTERIZA CHILENA Y UN TENIENTE HAN SIDO HECHOS PRISIONEROS POR LOS BANDOLEROS.

BUENOS AIRES, 15.— Se estiman en muchos millones de pesos los daños causados por los bandoleros que llevan a cabo sus fechorías en el territorio de Santa Cruz.

Los bandidos continúan saqueando y quemando los ranchos y cosechas y destruyendo las maquinarias agrícolas, dando muerte y aterrorizando a los habitantes de la región.

Despachos recibidos de Punta Arenas hacen saber que en la actualidad las bandas llegan a varios miles de individuos, pues se han plegado a los facinerosos los rancheros que se encuentran en huelga, todos los cuales disponen de buenas cabalgaduras y que ahora, según se dice, tienen el control de todo el interior del territorio, hasta la frontera chilena.

Se anuncia que las fuerzas territoriales de policía se encuentran aisladas sin poder recibir ayuda. Se agrega que son necesarias fuerzas de ejército bastante poderosas pues los cincuenta marineros que han sido enviados a Río Gallegos no son suficiente.

La situación ha adquirido caracteres mucho más graves debido a la huelga general que se declaró ayer en Río Gallegos en cuyas cercanías operan algunas bandas de facinerosos.

Algunos habitantes que temen la violencia de las simpatías que hacia los huelguistas puedan manifestar los bandoleros, y algunos obreros de los ranchos, huyen hacia Punta Arenas.

Se anuncia que una de las bandas ha hecho prisioneros a 5 individuos de la policía fronteriza chilena y a un teniente.

Se ha sabido que el Gobernador del territorio del Chubut ha enviado a 80 individuos de la policía de su juridicción a fin de que contribuyan a operar en contra de los bandidos.

Informaciones comerciales

EL MERCADO DE CEREALES

NUEVA YORK, 15.— El trigo, en el mercado, se mantiene con tendencias al alza, debido a las compras para la exportación y a la mayor demanda de los molinos.

El mercado del maíz se mantiene firme debido a las moderadas ventas para la exportación, que se equilibraron con fuertes entradas

El mercado de la avena se mantiene firme y ha variado poco.

EL MERCADO DE LOS CUEROS

NUEVA YORK, 15.— El mercado de los cueros seco, común o mojado y salado se mantiene quieto

Se informa que las curtiembres de Massachussets trabajan un tercio de su capacidad.

EL MERCADO DE VALORES

NUEVA YORK, 15.— En el mercado de valores se observa una moderada reacción.

El hecho resaltante de la semana ha sido la abundancia de dinero, tanto al contado como a plazo. La demanda de préstamos se hizo al cuatro por ciento en mercado libre, obteniéndose seis y cuarto y seis y medio para plazos cortos.

El cambio sobre Londres y demás países del continente europeo ha bajado irregularmente; el de Argentina a subido.

En la actualidad se negocia un empréstito chileno por veinte millones de dólares.

¿Sufre usted

Dolores de cabeza periódicos, Menstruaciones difíciles, Anemia, Pérdida de memoria, Granos y manchas de la cara, Digestiones difíciles, Eczema, Debilidad general, o no puede criar su guagua por escasez de leche? ¿Es Ud. convaleciente de alguna enfermedad?

No pierda su tiempo en usar específicos desconocidos, sólo el médico debe recetar los remedios y el

STHENOGEN GALASSO COLAVOLPE

es el Tónico reconstituyente recomendado por la mayoría de las notabilidades médicas de Chile después de numerosas y felices experiencias clínicas.

Sus componentes principales son la HEMOGLOBINA, ARSENICO, QUININA, ESTRICNINA, HIPOFOSFITOS y KOLA; y su asimilación es rápida como su acción es prolongada y uniforme.

STHENOGEN GALASSO COLAVOLPE se vende en todas las Boticas del país.

VALPARAISO

LA HUEGA DE LOS OBREROS MARITIMOS

Continúa aún sin solucionarse. — Las gestiones del Gobierno no alcanzan éxito

Se estima que por el momento no hay base para una solución

Las graves consecuencias que producirán en la zona norte las dificultades obreras de Valparaíso

Tacna y Tarapacá en una situación difícil debido a la carencia de artículos de consumo

Continúan sin solucionarse las dificultades producidas entre la gente de mar y los armadores de Valparaíso. Estas incidencias toman en la actualidad un carácter grave, cuyas consecuencias empiezan a experimentarse.

El Gobierno y las autoridades administrativas no han podido, pues, mantenerse indiferentes ante estas dificultades, que se desean ver solucionadas cuanto antes para la normalidad de las actividades comerciales obreras del vecino puerto.

Nuestro corresponsal en Valparaíso nos informa que ayer se celebró una reunión en la Intendencia, reunión en la que el señor Philips dió cuenta de algunos telegramas enviados por el Presidente de la República y en los cuales se hace un llamado a la concordia a todos los federados, realizando el deber primordial que tienen de velar porque los habitantes del país no sufran las consecuencias que origina la actitud de la Federación de Gente de Mar, y pidiéndoles finalmente accedan a aceptar el arbitraje.

El Director de la Federación de Gente de Mar, don Ricardo Toro, aceptó en principio la proposición del Presidente de la República, y pidió a los compañeros sacrificaran, por ahora, algunas peticiones en vista de la situación grave que se creaba al país y de las consecuencias no menos graves que habrán de experimentar después.

La iniciativa del señor Toro fué desoída por el resto de los delegados de la Federación, los cuales se negaron rotundamente a aceptar cualquier temperamento conciliador siempre que no significara la aceptación lisa y llana de las peticiones hechas a los armadores y que dimos a conocer en ediciones anteriores.

El Intendente manifestó que el Presidente de la República confiaba en obtener de la reunión que se efectuaba, una resolución categórica de los federados a fin de arbitrar las medidas tendientes a terminar con este conflicto y principalmente a obtener la salida regular de los vapores.

No fué posible producir el acuerdo que se esperaba y los federados dieron por terminada su misión en la forma ya anunciada.

El Intendente señor Phillips trasmitió el resultado de esta reunión a conocimiento del Presidente de la República y al informar a nuestro corresponsal de las gestiones que relatamos, agregó que, hasta la fecha, no tenía noticias de que el Ministro de Justicia o el Ministro de Industria y Obras Públicas hayan intervenido hasta hoy en este asunto.

El Ministro señor Jaramillo regresó a esta capital.

Interrogado el señor Angel Guarello, manifestó que el Ministro señor Torrealba se encontraba en Viña del Mar.

Por su parte, el Ministro de Hacienda, señor Martner, celebró una importante conferencia con el Contralmirante señor Soublette.

Tales son las informaciones que nos trasmitió en el primer cable nuestro corresponsal en Valparaíso.

LA SITUACION SE AGRAVA

Poco después recibiamos otro cablegrama en el que nos hace presente que la situación se torna grave, pues el movimiento tiende a hacerse extensivo a todos los obreros marítimos y cargadores.

La Federación tiene más de tres mil quinientos asociados que cuentan con fondos y que pueden llegar a mantener el movimiento por muchos días. Recibe, además, vagas adhesiones de diferentes compañeros.

Se estima que por el momento no hay base para llegar a ninguna solución, máxime cuando los armadores mantienen el propósito de no reconocer la Federación, ya nombrada.

Podría llegarse al caso de hacer tripular los vapores con los marineros de nuestros buques, pero éstos no alcanzarían ni siquiera aproximadamente para hacer la total dotación de aquellas naves. Por lo demás, los marineros son indispensables en los servicios de la Armada, haciéndose más imposible distraerlos para atender asuntos que en realidad corresponden a particulares.

En otra comunicación mantiene nuestro corresponsal todas las opiniones con respecto a la gravedad que envuelve este conflicto y estima que a más tardar el Domingo o el Lunes habrá huelga general en Valparaíso, pues todos los elementos obreros parecen acompañar a la Federación de Gente de Mar.

Interrogados los obreros acerca de algunas suposiciones relativas a que la Federación tuviera alguna analogía con la I. W. W., respondieron que, en presencia del señor Intendente, del Gerente de la Compañía Sud-Amricana de Vapores y de otras personas, se les había hecho este cargo, pero que el Prefecto de Policía, señor Caballero, había salido en defensa de la institución, manifestando que nada tenía de subversiva y que, por el contrario, era beneficiosa para el trabajo de los Federados.

Hoy la Federación hizo entrega al Intendente de la provincia de un pliego de peticiones que contiene 24 puntos y que es la última palabra en lo que respecta a las aspiraciones que mantiene. En este pliego de condiciones se muestran extrañados de que los armadores hayan delegado sus poderes en la Asociación General de Comerciantes, institución que sólo es de hecho, pues no tiene personalidad jurídica y que la consideran como una Federación de Comerciantes de resistencia del capital en contra del trabajo, por lo que se hace imposible que la Federación pueda entenderse con ella.

Entrevistado el Presidente de la Federación señor Quiroz, manifestó que la resolución de la Federación era la de mantenerse en paro hasta obtener el reconocimiento de todas las peticiones formuladas.

El Ministro señor Jaramillo en una reunión celebrada con las partes propició también el arbitraje, pidiendo en todo caso un plazo de 15 días dentro del cual creía se podría llegar a una solución.

Los propósitos del señor Ministro no encontraron la aceptación que era de esperar, pues fueron rechazados por los obreros, fundándose en que la Federación está constituida legalmente, que tiene personalidad jurídica y que en sus estatutos establece el derecho a huelga y el derecho a entenderse directamente con los armadores que contratan a los tripulantes.

CON EL MINISTRO DE JUSTICIA

Entrevistado don Armando Jaramillo sobre su último viaje a Valparaíso, expresó que había manifestado a los obreros marítimos que sometieran las dificultades a un arbitraje, contestando los obreros que no estaban facultados para dar una respuesta mientras no consultaran a la Junta Provincial. Igualmente hizo presente que muchas de las peticiones hechas por los obreros eran anti-constitucionales e iban contra las leyes, por lo cual el Gobierno no las podía tomar en cuenta mientras no se reformasen los sistemas legales que nos rigen; que sobre el interés de tres mil obreros (los marítimos de Valparaíso) estaban las poblaciones del norte, cuya situación hoy día se hace sumamente difícil, que carecen de artículos de primera necesidad debido a la falta de embarques y vapores que lleven al norte carnes, verduras, harinas, etc., por lo cual era necesario solucionar de una vez las dificultades y arbitrar los medios necesarios para que esta situación llegue a su fin.

Ante los obreros, el Ministro Jaramillo pidió al Intendente que procediera a hacer embarques de animales, cereales, etc., en el vapor "Ansaldo", que pronto debe zarpar al norte.

GRAVES CONSECUENCIAS DE LAS INCIDENCIAS DE VALPARAISO

En los pueblos del norte se han dejado sentir intensamente las consecuencias de las incidencias obreras de Valparaíso.

EN IQUIQUE

A este respecto el Intendente de Tarapacá envió al Presidente de la República el siguiente telegrama:

"Iquique, 14 de Enero de 1921.—Excelentísimo Presidente de la República.— Santiago.— Artículos comestibles suben enormemente de precio por escasez vapores, llegando a valer quintal harina setenta a ochenta pesos. Federación Obreros Panaderos federados contra no federados dejan pueblo sin pan, pues sólo cuatro panaderías surten de este artículo ciudad. Además, carecen de pan más de mil obreros y carne, si no se arbitran medidas para que vapores la transporten, sólo hay para dos o tres días más, lo que puede dar lugar conjuntamente con todo lo expuesto a US. a mal contento del pueblo que es necesario a todo punto evitar.—**Amengual**".

Sobre esta misma situación, el señor Ramón Briones Luco recibió el siguiente telegrama:

"Iquique.—Ramón Briones Luco.—Santiago.—A causa huelga personal vapores Compañía Sud Americana producida Valparaíso, empieza a escasear en este puerto artículos primera necesidad como ganado, azúcar, harina, cereales, produciéndose situación que puede traer males incalculables. En nombre ciudad, ruégole pedir Gobierno arbitre medidas rápidas objeto remediar situación indicada, cuya prolongación sería de fatales consecuencias. Atentos saludos.—**Miguel Vera**".

EN TACNA

En Tacna la situación también se hace grave. El Almirante Soublette recibió los siguientes telegramas del Ministro de la Guerra, pidiéndole arbitrara medidas para auxiliar a aquella población:

Situación urgentísima falta carne en Tacna que amenaza con hambre en aquella localidad, hace indispensable arbitrar por todos los medios posibles habilitación transporte "Maipo" para llevar 120 bueyes Casa Castagneto. Sírvase dar todas las facilidades posibles. Casa promete hacer rápidamente y a su costa los arreglos necesarios "Maipo".— **Silva Cruz**".

Almirante Soublette.—Valparaíso—A fin compensar costo viaje "Maipo", convendría ponerse de acuerdo con Barburizza, que también necesita enviar animales a Arica alimentación pampa y conducir al mismo tiempo harina, azúcar, cereales y otros elementos primera necesidad que, según noticias llegadas a este Ministerio, empiezan a escasear en puertos del norte. Sírvase proceder, en consecuencia, teniendo presente urgencia socorrer poblaciones indicadas, consultándose con Ministro señor Jaramillo e informando a este Ministerio.— **Carlos Silva Cruz.**

DEL INTENDENTE DE TARAPACA

El Intendente de Tarapacá señor Amengual, ha enviado al Ministro del Interior el siguiente telegrama:

"Artículos comestibles suben enormemente de precios por escasez vapores, llegando a valer harina 70 a 80 pesos el quintal. Federación Obreros Panaderos, fed. contra no federados, dejan pueblo sin pan, pues sólo cuatro panaderías surten de este artículo ciudad. Además, carecen de pan más de mil obreros. Carne, si no se arbitran medidas para que vapores transporten, sólo hay para 2 o tres días más, lo que puede dar lugar conjuntamente con todo lo expuesto a US. a mal contento del pueblo, que es necesario de todo punto evitar. Existe Tacna la Compañía Ferrocarrileros del Ejército, que convendría trasladar este puerto, agregándola a una de las unidades por si se producen conflicto ferroviario, todo lo cual pongo en conocimiento US. para que vea los males que entraña la Federación, donde existen elementos malos que creyendo conseguir lo que ellos desean perjudican grandemente al bienestar general. —**Amengual.**"

LAS OBRAS DEL PUERTO DE VALPARAISO

Importante reunión efectuada ayer.—Concurren el Ministro de Hacienda, miembros de la Comisión de Puertos y representantes de la casa Pearson

Trabajos en los almacenes de la Aduana

Ayer se ha efectuado en Valparaíso una interesante reunión, a la cual concurrieron el Ministro de Hacienda, señor Martner, representantes de la Casa Constructora Pearson y los señores Lira y Dávila, miembros de la Comisión de Puertos.

Esta reunión, que fué provocada por el señor Martner, tenía por objeto adelantar algunos acuerdos en el sentido de activar la pronta terminación de las obras portuarias de Valparaíso.

Después de una larga deliberación, en el curso de la cual se estudiaron detenidamente algunos interesantes tópicos relacionados con dichas obras, los representantes de la Casa Pearson se comprometieron a terminar el relleno de la amplia cancha que existe en los Almacenes de la Aduana, dentro del plazo de sesenta días, a contar desde esa fecha.

El acuerdo de que hacemos mención reviste especial importancia, por cuanto con la habilitación de esa cancha se podrá descongestionar de mercaderías el malecón que hoy se halla completamente ocupado. El terreno de los Almacenes no ha podido ser ocupado hasta ahora, por encontrarse lleno de zanjas y hoyos.

Terminados los trabajos de relleno que establece el acuerdo de ayer, dicha cancha será de gran utilidad para los servicios de la Aduana, pues queda situado frente a sus almacenes.

El resultado obtenido con esta reunión, producirá, no lo dudamos, el más halagüeño comentario, debiéndose su éxito a la actividad e interés con que el Ministro señor Martner se ha preocupado de las obras portuarias.

CONCEPCION

El traslado de trabajadores y maquinarias de la Maestranza de la III Zona a la Maestranza Modelo de San Bernardo

Los elementos obreros de Concepción lo estiman contrario a sus intereses

Van bien encaminadas las gestiones que realizan los elementos obreros, especialmente los ferroviarios, para evitar que se sigan trasladando trabajadores de la Maestranza de la 3.a zona a la Maestranza Modelo de San Bernardo.

Aparte de una extensa circular suscripta por diversas sociedades obreras, que ya fué remitida al Presidente de la República, en la que se le pide interponga su influencia ante la Dirección de los Ferrocarriles, a fin de obtener la reconsideración de un acuerdo, que se estima desfavorable a los intereses de los trabajadores, el Comité acaba de enviar al señor Ministro de Hacienda una nota y memorándum de trabajos realizados en la Maestranza local.

En el memorándum se detallan todos los trabajos realizados en los talleres de tornos, herrería, armaduría, cobrería, fundición, calderería, etc., de la Maestranza.

Los obreros exponen en la nota en referencia que los trabajos ejecutados en la Maestranza de esa Zona, no se han ejecutado en ninguna otra de sus congéneres, y solicitan del señor Ministro de Industria y Obras Públicas haga valer su alta influencia a fin de que la Maestranza quede siempre en el mismo pie que tenía al finalizar el año 1920.

Agregan todavía los obreros que en caso de trasladarse, como se piensa, la mejor maquinaria existente en la Maestranza de Concepción, a la de San Bernardo, este traslado forzoso, importaría dejar cesantes a numerosos obreros, lo que redundaría en perjuicio de ellos mismos y del pueblo en general.

Los obreros tienen confianza en el buen éxito de sus gestiones. Dentro de poco el delegado del Gobierno en la Zona carbonífera, señor Heraclio Fernández, por recomendaciones especiales del Ministro de Industria, señor Torrealba, practicará una visita a los talleres, a fin de informarlo detenidamente, después de conocer las aspiraciones y deseos del personal.

También confían los obreros en la visita que tiene anunciada el Ministro del ramo, que se verificará dentro de poco.

VALDIVIA

VALDIVIA.— **La Semana Valdiviana.**—Con todo entusiasmo se prepara en estos días la realización del 4.o campeonato anual de Lawn Tennis, uno de los números con que la sociedad de Valdivia celebra su semana de fiestas.

Para este campeonato se han instituído valiosos premios.

El torneo empezará a realizarse el día 9 de Febrero, para terminar el 13.

EN HONOR DE LOS AGREGADOS MILITARES DE ESPAÑA Y BRASIL

LA RECEPCION DE AYER EN EL CLUB MILITAR

En forma brillante se realizó en la tarde de ayer, en los salones del Club Militar, la recepción ofrecida por esta institución en honor de los Adictos Militares de España y Brasil, señores Mouton y Carvalho, respectivamente, con motivo de su regreso a sus respectivos países.

A las 6 1|2 P. M., hora fijada para la recepción, los elegantes salones del Club se hacían estrechos para dar cabida a los numerosos

ASISTENTES A LA RECEPCION EN EL CLUB MILITAR

oficiales de nuestro Ejército, que habían acudido a despedir a los distinguidos militares de aquellos países amigos. Notamos la asistencia de numerosos Adictos Militares extranjeros. Entre otros jefes de alta graduación, estaban presentes los generales señores Brieba, Herrera, Cabrera y Dublé.

Momentos después de la hora fijada para la recepción, llegaba el señor Ministro de Guerra, don Carlos Silva Cruz, acompañado de algunos miembros del Directorio del Club Militar.

Ofreció la manifestación el general Brieba y contestaron los festejados en conceptuosos términos. El Agregado Militar a la Legación de España, señor Mouton, agradeció, con una brillante improvisación, la demostración de simpatía de que se le hacía objeto, y tuvo calurosas palabras de elogio para el Ejército chileno.

El señor Carvalho, Agregado Militar del Brasil, pronunció un hermoso discurso de agradecimiento, y terminó haciendo votos por un mayor estrechamiento de las relaciones chileno-brasileñas y brindando por la prosperidad del Ejército chileno.

La fiesta se desarrolló en un ambiente de franca camaradería.

Bandas militares ejecutaron escogidos trozos durante la fiesta.

Damos a continuación el discurso del general Brieba:

"El anuncio de la próxima partida de nuestros camaradas el comandante Mouton y capitán Carvalho, distinguidos representantes de los Ejércitos de España y del Brasil, nos ha reunido en este recinto para ofrecerles esta manifestación, tanto más sentida cuanto más hondo es el aprecio que ellos han sabido conquistarse entre nosotros por sus bellas prendas de sinceridad, compañerismo y leal amistad.

Parte el Adicto de la Madre Patria, por breve tiempo, que ante el deseo de su pronto regreso nos parecerá muy largo, pudiendo llevar el convencimiento de que en este rincón de la América se cultiva solícito el afecto por nuestros hidalgos progenitores y se rinde culto inalterable a la tradición de gloria y de valor de los esforzados conquistadores del Nuevo Mundo, que descubriera el genio de Colón.

Parte también, por tiempo indefinido, el representante militar del Brasil, de la noble nación hermana cuya amistad hacia Chile se confunde con los orígenes de nuestra vida nacional; pero si su partida puede ser para siempre, será también eterno e imperecedero el recuerdo que nos deja.

Ambos habrán podido palpar, porque han compartido con nosotros las horas tristes o alegres de nuestra vida militar, cuán grande es el afecto que profesamos por ellos y los países que representan, afecto que mi palabra es incapaz de traducir, porque le faltan alas para remontarse a la altura inconmensurable de un sentimiento que, nacido del corazón chileno, descansa sobre la base inconmovible de una de las más nobles condiciones humanas: la sinceridad.

Al levantar esta copa, haciendo votos por la grandeza de sus patrias respectivas, séame permitido rogarles se hagan intérpretes de nuestro sentir y sean también portadores de un afectuoso saludo que el Ejército chileno envía a los camaradas españoles y brasileños, de quienes, si nos separa la distancia, nos unen los lazos de la estimación más sentida y profunda.

LA CRISIS SALITRERA PUEDE ESTIMARSE COMO TRANSITORIA

EN VALPARAISO CELEBRA AYER EL MINISTRO DE HACIENDA UNA IMPORTANTE CONFERENCIA CON EL GERENTE DE LA ASOCIACION DE PRODUCTORES

Se llega a apreciar la situación del futuro próximo de la industria no en la forma tan pesimista como el público la ha estimado a raíz de la circular del señor Soublette

LA DEMANDA DE. SALITRE AUMENTARA MUY PRONTO

Como tuvimos oportunidad de comunicar a nuestros lectores, el Ministro de Hacienda señor Martner, se trasladó ayer a Valparaíso a fin de ocuparse él mismo del estudio de las medidas que será necesario adoptar en presencia de la situación económica y especialmente de la crisis salitrera.

El señor Martner celebró ayer una entrevista con el gerente de la Asociación de Productores de Salitre, señor Carlos Soublette, y según las informaciones que sobre esta entrevista hemos podido recoger, se llegó a estimar la situación del futuro próximo en el mercado del abono, como concordante con las noticias e impresiones que el señor Soublette había dado unos diez días atrás en un pequeño memorándum al señor Martner, noticias que se referían indudablemente al año financiero de 1921 y que apreciaban el total de la exportación en cuarenta millones de quintales.

Se llegó también a apreciar la situación del futuro próximo con caracteres no en la forma tan pesimista como el público la ha estimado a raíz de la circular última de la Asociación, pues se tuvo en consideración que los precios y la demanda de artículos de trascendencia universal, como el algodón, el arroz y el azúcar, no podrían sostenerse por mucho tiempo al bajo nivel actual con respecto a los costos de producción, y que una vez definidas en las conferencias europeas que pronto terminarán, las condiciones de las indemnizaciones a los países vencidos, se ampliaría el crédito universal y aumentaría de modo inmediato la demanda de salitre resentida hoy día por la falta de capitales disponibles y por el stock de aquellos productos.

Concesión de locales a las colonias escolares

Ha sido autorizado el Inspector General de Instrucción Primaria para que conceda al señor Ruperto Banderas, Presidente de la Sociedad Colonias Escolares, los locales ocupados por la Escuela Normal de Preceptoras de Limache y de la Escuela Superior número 2 de Quillota, con el objeto de que las Colonias se instalen en ellas durante la presente temporada de veraneo.

El Ministro de Industria visita algunas obras públicas

Recientemente el Ministro de Industria y Obras Públicas señor Torrealba, acompañado del Director de Obras Públicas señor Illanes, visitó las obras en construcción del edificio de la Escuela de Ingeniería y Arquitectura.

El señor Torrealba se impuso detalladamente del estado de las obras, manifestándose muy satisfecho de la buena marcha de ellas.

El señor Illanes manifestó al señor Ministro que si no faltaban los fondos necesarios, este edificio quedaría terminado a fines de Marzo próximo.

CENIZA DE SODA

AMERICANA

Ofrecen lista para entrega
en Santiago

Duncan, Fox & Co.

BANDERA 529-535

EL GOBIERNO AFRONTA LA GRAVE SITUACION DEL MOMENTO

LA OFICINA DEL TRABAJO ACTIVA LA COLOCACION DE LOS OBREROS

La acción gubernativa ante la paralización de las salitreras

El plan de obras públicas presentado al Gobierno como uno de los medios de solucionar este grave problema

Es de todos ya conocida la grave situación que ha venido a crear a la clase trabajadora la honda crisis que afecta, afortunadamente con carácter momentáneo, a las diversas industrias del país.

Es cosa ya sabida la repercusión que esto ha tenido en el seno de las familias obreras, que han visto venirse encima la miseria más cruda, sin tener los medios que da el trabajo, para defenderse de ella. Es por esto que el Gobierno ha encarado la situación actual en forma que ha merecido la más unánime aprobación de cuantos conocen la labor que viene desarrollando para evitar en lo posible, las funestas consecuencias que se derivan de un tal orden de cosas.

En esta obra el Gobierno se ha visto secundado, felizmente, por particulares, que siendo poseedores de industrias fabriles, han respondido desde el primer momento, al llamado del Gobierno, dando colocación a gran número de obreros cesantes. Sin embargo, esta generosa cooperación no alcanza a satisfacer la gran demanda de trabajo y, es por esto, que el Gobierno estudia en la actualidad el desarrollo de un plan rápido de obras públicas, que pueda proporcionar trabajo al mayor número posible de cesantes.

La urgencia de esta medida gubernativa ha hecho que los Departamentos de Estado, que deben colaborar en ella, desarrollen una labor intensa que dará probablemente sus frutos en un tiempo más próximo de lo que se cree.

Como se recordará, este plan que fué acordado realizarlo en el Consejo de Gabinete celebrado últimamente, consulta la prosecución de importantes obras públicas, que estaban paralizadas por falta de fondos y cuyo detalles damos en el curso de esta información.

PLAN DE OBRAS

Como lo informamos en edición anterior, en el Consejo de Ministros celebrado anteayer, el Presidente de la República, pidió al Director de Obras Públicas, allí presente, que diera a conocer las obras que se podrían impulsar rápidamente, a fin de proporcionar a los obreros desocupados, trabajo inmediato.

El señor Illanes, en términos generales, hizo una exposición agregando que consultaría a las diversas Inspecciones de la Dirección de su cargo, para satisfacer en forma debida los deseos manifestados por el Presidente.

Posteriormente, el señor Illanes recibía de los diversos departamentos de la Dirección, una nómina completa de las obras, cuya prosecución debería impulsarse.

Con estos antecedentes, el señor Illanes pudo confeccionar el plan general de obras solicitado por el Primer Mandatario; plan que fué puesto en manos del señor Alessandri. En él se detalla, en forma minuciosa, lo que puede hacerse en materia de construcciones ferroviarias, de arquitectura, de puentes y caminos e hidráulica.

Por lo que respecta a las obras de arquitectura, se establece que podrían invertirse en edificios fiscales, más o menos, alrededor de 10 millones de pesos por año.

Asimismo, se deja constancia de que habría facilidad de dar colocación a un gran número de obreros, iniciando las obras de alcantarillado de Arica, Serena, Tocopilla, Coquimbo, Talcahuano y Temuco; las de Agua Potable de Serena, Iquique, San Felipe y Los Andes. Se hace especial mención del hecho de que las obras de alcantarillado de Tocopilla y Arica, podrían ser iniciadas desde luego, gracias a que existe el material necesario para ello.

Finalmente, en este plan de obras rápidas, se hace un cálculo de los obreros que podrían ser ocupados, que alcanza, más o menos, a 20 mil.

LABOR DE LA OFICINA DEL TRABAJO

Con toda actividad ha continuado la Oficina del Trabajo, despachando gran número de obreros a diversas faenas agrícolas e industriales del Sur.

En el día de ayer salieron con destino a las obras del Canal del Maule 400 obreros. Además, se despacharon otras pequeñas partidas a industrias de la región fronteriza del país.

Por lo que respecta a la demanda de colocación, ha seguido en aumento, habiendo concurrido a dicha oficina un gran número, no sólo de obreros si no también de empleados. Para atender estas demandas, el jefe de la citada Oficina solicitó ayer de varias empresas industriales, la admisión de obreros y empleados. Se espera la contestación a estas circulares, para darle inmediatamente trabajo a esta gente.

LA PARALIZACION DE LAS SALITRERAS

En nuestra información de ayer dimos el telegrama-circular que el Presidente de la República dirigió al gerente de la Asociación de Productores de Salitre y a los Intendentes de Tarapacá y Antofagasta.

Como se recordará, en aquella circular el Gobierno pedía a los funcionarios nombrados que recabaran de los gerentes de las oficinas salitreras que están paralizando sus faenas, el pago del desahucio correspondiente a los obreros cesantes.

Sin embargo, por comunicados que obran en el Gobierno, se sabe que ésta insinuación del Presidente de la República, no ha encontrado el debido eco en los gerentes de algunas oficinas salitreras, tales como los de las oficinas "Alianza" y "Esperanza".

En vista de este resultado, el gobernador de Tocopilla, ha pedido al Gobierno que consiga de las gerencias de estas oficinas en Valparaíso, por intermedio de la Asociación de Productores de Salitre, accedan a los deseos del Primer Magistrado.

La respuesta de las direcciones de las oficinas salitreras que dejamos consignadas, se ha prestado a variados comentarios, lamentándose, desde luego, que no contribuyan con la adhesión a los propósitos manifestados por el Gobierno, a aliviar en parte la aflictiva condición de los obreros cesantes del Norte.

GRAVE SITUACION POLITICA DE BOLIVIA

SE TEME FUNDADAMENTE QUE SE PRODUZCAN SERIAS PERTURBACIONES

Probable constitución de un Tribunal de Honor

Por informaciones últimamente recibidas, sabemos que la situación política en Bolivia, con motivo de la designación del futuro Presidente de la República, se complica cada vez más, en forma que se teme fundadamente que se produzcan hondas perturbaciones.

Como se sabe, entre los candidatos a la Primera Magistratura figuran con mayores probabilidades de éxito los señores Saavedra, Escalier y Salamanca, y sobre todo el primero, que tiene en la Convención reunida al efecto, una considerable mayoría sobre sus competidores. En esta situación, el señor Saavedra sostiene que la Convención debe elegir y proclamar al Presidente, contra la opinión de los señores Escalier y Salamanca, que tratan de impedir que aquél sea proclamado, exigiendo que la Convención debe limitarse a designar un Presidente provisorio y llamar a elecciones en Mayo próximo, debiendo el pueblo elegir al Mandatario definitivo.

Ambas corrientes de opinión se mantienen intransigentes, por lo cual, y a fin de evitar mayores complicaciones, un grupo de políticos ha lanzado la idea de la formación de un Tribunal de Honor, que vendría a dirimir las disidencias producidas, en forma tranquila. Sin embargo, la idea de este Tribunal ha encontrado algunas resistencias, temiéndose que no llegue a realizarse.

LOS MARINOS JAPONESES

UN ECO SIMPATICO DE SU VISITA A NUESTRA CAPITAL

Fresco está el recuerdo de todos la entusiasta y cordial acogida que el Gobierno y pueblo chilenos le dispensaron a los distinguidos marinos japoneses, en su breve estada en nuestro país.

La exteriorización de tales sentimientos a que dió oportunidad la visita del almirante señor Funakoski y su Estado Mayor, como de la oficialidad y marinería, han encontrado generoso eco en el Gobierno y pueblo japoneses.

De esto da cuenta un cablegrama que se recibió ayer en el Ministerio de la Guerra, y que transcribimos a continuación:

"Tokio. — Ministro Marina. — Santiago:

"Almirante Funakoski, comandante en jefe de la escuadrilla de instrucción, me informa detalladamente de la más calurosa hospitalidad ofrecida a sus naves por el Presidente, Gobierno y pueblo de su país. Sírvase aceptar mis más sinceros agradecimientos por esta afectuosa recepción en honor de la marina japonesa. — Almirante barón Kato, Ministro de Marina del Japón."

A este cable, el Ministro de la Guerra respondió en los siguientes términos:

"Almirante barón Kato, Ministro de Marina.—Tokio:

"Homenaje rendido a marinos de la escuadra del almirante Funakoski, es sólo una demostración de la honda simpatía que el pueblo de esta República siente por la nación japonesa, cuya historia conoce, cuyo heroísmo le es familiar y cuyas virtudes admira.

Al responder el atento mensaje de V. E., permítome renovar el testimonio de nuestra sincera amistad.—Carlos Silva Cruz, Ministro de Marina."

FERROCARRIL SALITRERO DE IQUIQUE

TEMORES DE HUELGA

Por comunicaciones recibidas ayer en el Gobierno, se sabe que en el ferrocarril salitrero de Iquique se ha producido una grave dificultad, con motivo de una petición de la Federación de ferroviarios, relativa a la separación de la Empresa de tres empleados, que no pertenecen a la Federación.

Al no diferir la Empresa a los deseos de la Federación, ésta ha hecho presente que sólo esperará hasta hoy a medio día, tomando en consecuencia las medidas que estime necesarias a la realización de su petición.

La Empresa del ferrocarril salitrero, al poner estos hechos en conocimiento de la autoridad local, ha manifestado que no le es posible acceder a lo pedido por los ferroviarios, pues, los empleados en cuestión le merecen su más absoluta confianza.

El accidente al capitán Cortínez

Agradecimientos a la Asistencia Pública

Como lo informamos oportunamente, el capitán aviador señor Cortínez, ha sido trasladado a su casa-habitación, en un estado de franco restablecimiento, después de haber permanecido durante algunos días en la Asistencia Pública de esa ciudad, donde fué atendido con todo esmero.

Con este motivo, el inspector general de aviación, general don Luis Contreras Sotomayor dirigió ayer al administrador de la Asistencia Pública, doctor don Alejandro del Río, la siguiente comunicación:

"Señor administrador de la Asistencia Pública, doctor don Alejandro del Río.—Presente:

Al dejar después de 16 días la Asistencia Pública el capitán don Armando Cortínez, que en tan gravísimo estado llevé al establecimiento en busca de urgentes auxilios médicos, me es particularmente grato expresarle los agradecimientos muy sinceros de esta Inspección, cuyo personal queda obligado a reconocer, que si es cierto que la fortuna ha favorecido una vez más a los servicios de aviación, no es menos efectivo que ella ha contado con la valiosa ayuda de los señores doctores y demás personal del digno cargo de usted, que tan solícitamente prodigaron sus atenciones y desvelos hasta devolvernos en franca mejoría al popular piloto y mejor camarada cuya pérdida parecía inevitable.

Con sentida consideración me repito su servidor Aftmo. — (Firmado).—**Luis Contreras S.**"

Intendencia de Chiloé

Con motivo de la designación del General del Solar, como Intendente de la provincia de Chiloé, el Presidente de la República ha recibido, desde Castro, el siguiente telegrama:

"Castro, 14 de Enero de 1921. —Excmo. señor Arturo Alessandri.—Santiago.— El noble telegrama de S. E. lléname profunda satisfacción y ruégole creerme que reconozco las patrióticas razones tenidas en cuenta para no designarme Intendente de Chiloé. La elección del señor del Solar ha sido grata para todos nosotros, que vemos en ella decidido propósito de S. E. de dar a esta provincia mandatarios que se inspiren en anhelos de progreso y tranquilidad que hace veinte años estamos reclamando del Gobierno que no se preocupaba de nuestra suerte. Sírvase aceptar mis agradecimientos y crea que ante los altos intereses de la administración mis amigos le estaremos siempre lealmente adictos. Respetuosos saludos.—**Manuel Díaz.**"

EL DESEMBARCO DE LICORES

SOBRE LA ACTITUD DE LOS OBREROS MARITIMOS DEL NORTE

Según nos comunica nuestro corresponsal en Iquique, algunas comisiones de comerciantes se han acercado al intendente de Tarapacá, solicitando se les proporcione los medios de seguridad necesarios, para efectuar el descargue de los licores que vienen de Europa por el vapor "Orita" consignados al comercio de aquel puerto.

Al hacer esta petición, manifiestan que temen sea interrumpida la faena, con el consiguiente perjuicio para el comercio, por el gremio de obreros marítimos.

El intendente señor Amengual, accediendo al pedido de los comerciantes, conferenció con la Federación de Obreros sobre el particular, habiendo conseguido de ésta, que no entorpeciera la descarga de bultos con licores, con la declaración expresa de que ningún federado tomaría parte en esta labor.

A pesar de lo declarado por la Federación Obrera, el intendente de la provincia ha manifestado al Gobierno que cree que los obreros no cumplirán con lo prometido, pues se rumorea que una vez que trabajadores ajenos a la Federación den comienzo a la descarga de licores, se opondrán a ello.

El gran incendio de anoche

Anoche a las 9.15 se produjo un grande incedio en el Almacén y Mercería de los señores Cassarini y Sima ubicado en la calle San Pablo esquina de Esperanza.

El fuego se produjo a consecuencia de haberse inflamado una lata de espíritu en los momentos que el negocio se encontraba lleno de gente.

El fuego se propagó rápidamente pasando a los altos del mismo edificio que se hallaban ocupados por el señor Pedro Tiznado.

A pesar de la presteza con que concurrieron las compañías de bombas al lugar del siniestro, el fuego consumió totalmente el almacén de los señores Cassarini y Sima y el domicilio del señor Pedro Tiznado.

El edificio quemado pertenece a la señora A. v. de Cror, ignorándose la suma en que estaba asegurado y a la Compañía que corresponde.

Las existencias del almacén de los señores Cassarini y Sima tenía un seguro de 30,000 pesos. Se ignora si el domicilio del señor Pedro Tiznado tiene a su vez seguro en alguna Compañía.

Por orden del señor juez del crimen de turno, fueron detenidos los dueños del almacén incendiados y conducidos incomunicados a la Sección de Seguridad.

Sufrieron perjuicios por el agua los edificios vecinos.

CONTRIBUCION DEL Alcantarillado de Santiago

Esta contribución debe pagarse por trimestres anticipados en la Dirección del Alcantarillado y Pavimentación de Santiago, Moneda N.o 830, de 10 a 11.30 A. M., o de 1.30 a 4 P. M., durante los meses de Enero, Abril, Julio y Octubre.

Expirados estos meses se cobrará intereses penales y trascurrido el trimestre respectivo, se procederá al cobro judicial.

En consecuencia, durante el presente mes de Enero se pagará sin intereses penales la contribución correspondiente al 1.er trimestre del presente año.

Se advierte que no se admitirá el pago sin haber cancelado previamente los recibos atrasados con sus correspondientes intereses y costas judiciales.

Santiago, Enero de 1921.

EL DIRECTOR

EL HOMENAJE DE AYER A JOSE

ASISTEN LA 7.a COMPAÑIA DE BOMBEROS DEL CORREO Y ALGUNAS SOCIEDADES

Ayer se llevó a efecto una sentida manifestación que la 7.a Compañía de Bomberos y el personal del Correo habían preparado para honrar la memoria del voluntario de la citada Compañía, señor José Acosta, muerto a consecuencia de las heridas que recibiera un año atrás en el incendio del Colegio de los Padres Franceceses.

A las 5.30 P. M. partió el cortejo desde la calle del Puente esquina de Catedral.

Encabezaba la columna una delegación de empleados de correos del Club de Foot- que también per- quienes llevaba rona de ramas y

Seguían form de marcha los 7.a Compañía, darte enlutado.

Cerraba las

En el cementer palabra los señore rano, presidente Socorros Mutuos Correos, el secre Compañía de miembro del "Z

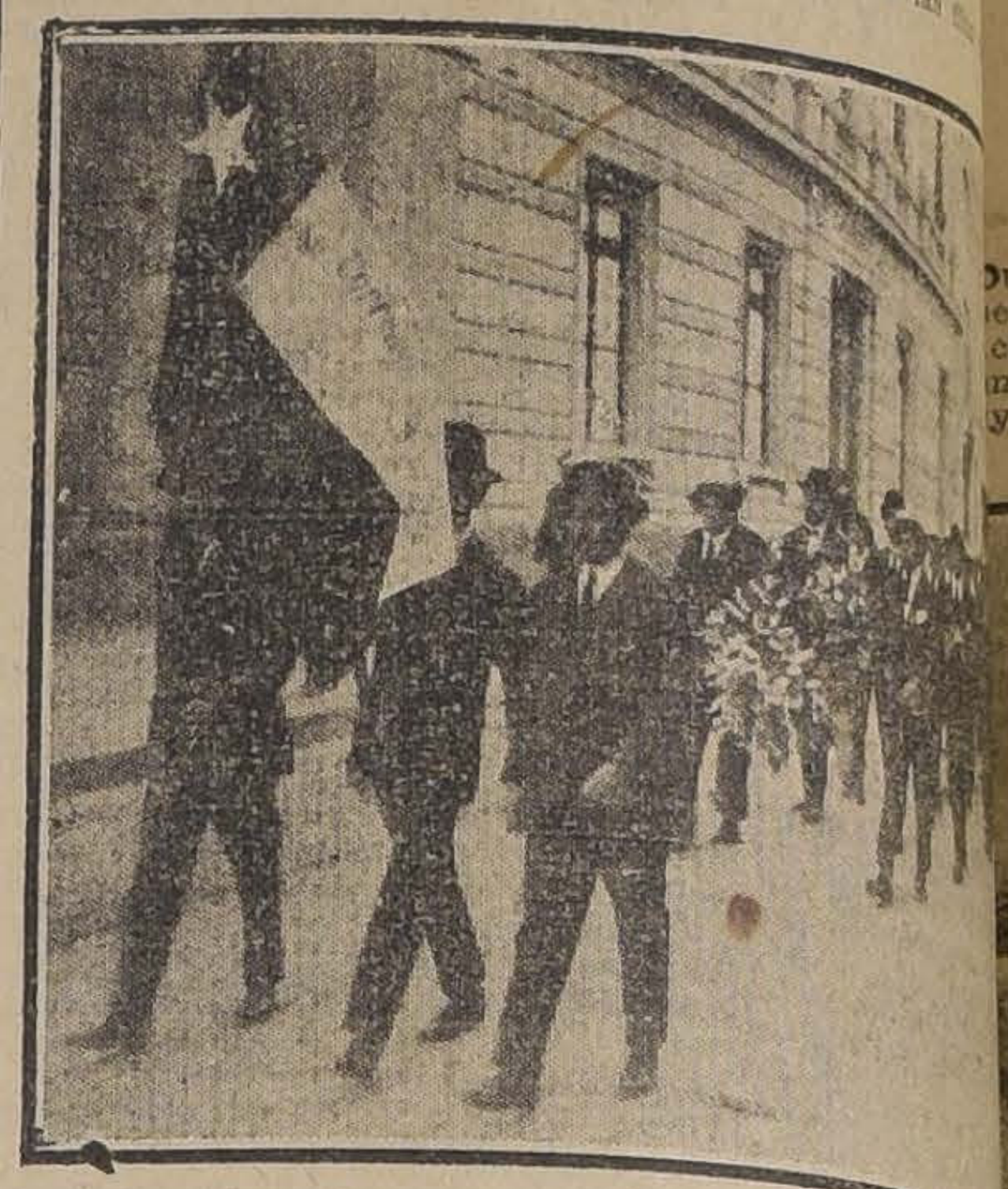

DURANTE LA ROMERIA AL CEMENTERIO

LAS ESPECULACIONES BURSÁT Y EL CAMBIO INTER

EL GOBIERNO TIENE EL PROPOSITO DE IMPED FRENO DE LOS ESPECULADORES

A fin de cambiar ideas sobre este particular, de la República convoca a una reunión para a los directores de la Bolsa de Comer Santiago y de la Bolsa de Corredor de Valparaíso

Acuerdo de la Bolsa de Corredores sobre las de letras de cambio

Como se sabe, desde hace algún tiempo la vida comercial del país se viene resintiendo de un serio malestar motivado por diferentes causas a las que no son ajenas las especulaciones bursátiles, realizadas tanto en la Bolsa de Corredores de Valparaíso como en la Bolsa de Comercio de esta ciudad.

El Gobierno ha venido considerando esta situación con el propósito de tomar las medidas del caso para conjurar esta crisis y al efecto el Presidente de la República, ha citado a una reunión que se efectuará mañana en la Moneda, a los directores de las Bolsas de Corredores y de Comercio, con el objeto de arbitrar medidas tendientes a evitar las sucesivas especulaciones bursátiles.

Las transacciones camb

Ayer el Direct Corredores de Va siguiente acuerd vigencia a partir cha:

"Toda operació hacerse con V tía, conforme Reglamento de dores.

Este acuerd operaciones he dad a esta fecha 1.o de Febrero

—Según nos Corresponsal en acuerdo ha caus sión en el vecino subir el cambio a

Candidatura popular independiente de
CARLOS PINTO DURAN
(Roberto Mario)
A DIPUTADO POR SANTIAGO
Secretarías: Compañía 1201.
—Morandé 629. Casilla 39-D.
Teléfono 1583

El pueblo q
de los sillones
greso tendrá q
prar después
sangre el resc
sus derechos

LA OFICINA DEL TRABAJO

SUS SERVICIOS DEBEN SER AMPLIADOS

En informaciones anteriores nos hemos venido ocupando del gran desarrollo que vienen adquiriendo los diversos servicios de la Oficina del Trabajo. Debido a esto, el actual edificio que ocupa dicha oficina se hace estrecho.

Comprendiendo esto el jefe de este departamento, ha solicitado del Gobierno la autorización necesaria para proceder al ensanche del edificio, lo cual se efectuará en el mes de Marzo.

En el plan de transformación del indicado local, se consulta la creación de la Sección Internacional, que tendría a su cargo todas las comunicaciones con oficinas similares extranjeras y especialmente con la Oficina Internacional del Trabajo, dependiente de la Liga de las Naciones.

Además, se consulta la instalación de una biblioteca que procure todas las publicaciones que existen sobre cuestiones sociales y que vendrá a ser única en Chile.

Ministros de Es

Ayer se ausent go, hasta el Lunes Ministros del Inter ciones, señores A Matte, dirigiéndos San Antonio y a gundo.

Consejo de E

Como está anu celebrará sesión el tado y promulgar toriza la contrata préstito por 5 mil esterlinas para los Estado, recientem el Congreso Nacion

Además, formar ternas de funciona suplentes: juez de P juez de Quillota, 1 Llaima, 45 días; vía. 45 días; juez un mes, y Promotor tiago, 45 días.

Defunciones

Enero 15. — Carolina Vogliotte, de 35 años; Rosa Rosso, de 6; María Lillo, de 5; Julio Sepúlveda, de 37; Juana Olivos, de 59; María Vega, de 1; Archibaldo Ferrá, de 1; Isaías Jena, de 59; Rafael Rojas, de 65; Luisa Bravo, de 77; Emma Lobos, de 28; Juana Silva, de 21; Arturo Castro, de 60; Alamiro Fernández, de 80; Mercedes Rubio, de 62; José Avila, de 6; Esperanza Gutiérrez, de 1; Eneas Castillo, de 1; Miguel Cáceres, de 6; Ana Barahona, de 1; Clotilde Castillo, de 23 y 19 niños menores de un año.

MY LORD
Cigarrillos hechos
CON TABACO MARYLAND

ORGAN
Ga hilo, ancho
ros lila, rosa
blanco verde
RECIB
GALERIA DE N

PERDI
está el calzado que
pastas ordinarias
se duplica su dura

LOS PROGRESOS DE LA GANADERIA NACIONAL EN EL SUR DEL PAIS

El fundo "Cullinco" y criadero "Cochento" de D. Roberto Badilla Padilla en la Provincia de Cautin

Un plantel modelo para la crianza de ovejunos Hampshire de fina sangre

Ventajas especiales que ofrecen las características de esta raza en nuestro país y en la época presente

Durante nuestra reciente jira de ervación y estudio por las procias australes, algo que nos nó la atención de un modo y especial — como ocurre a

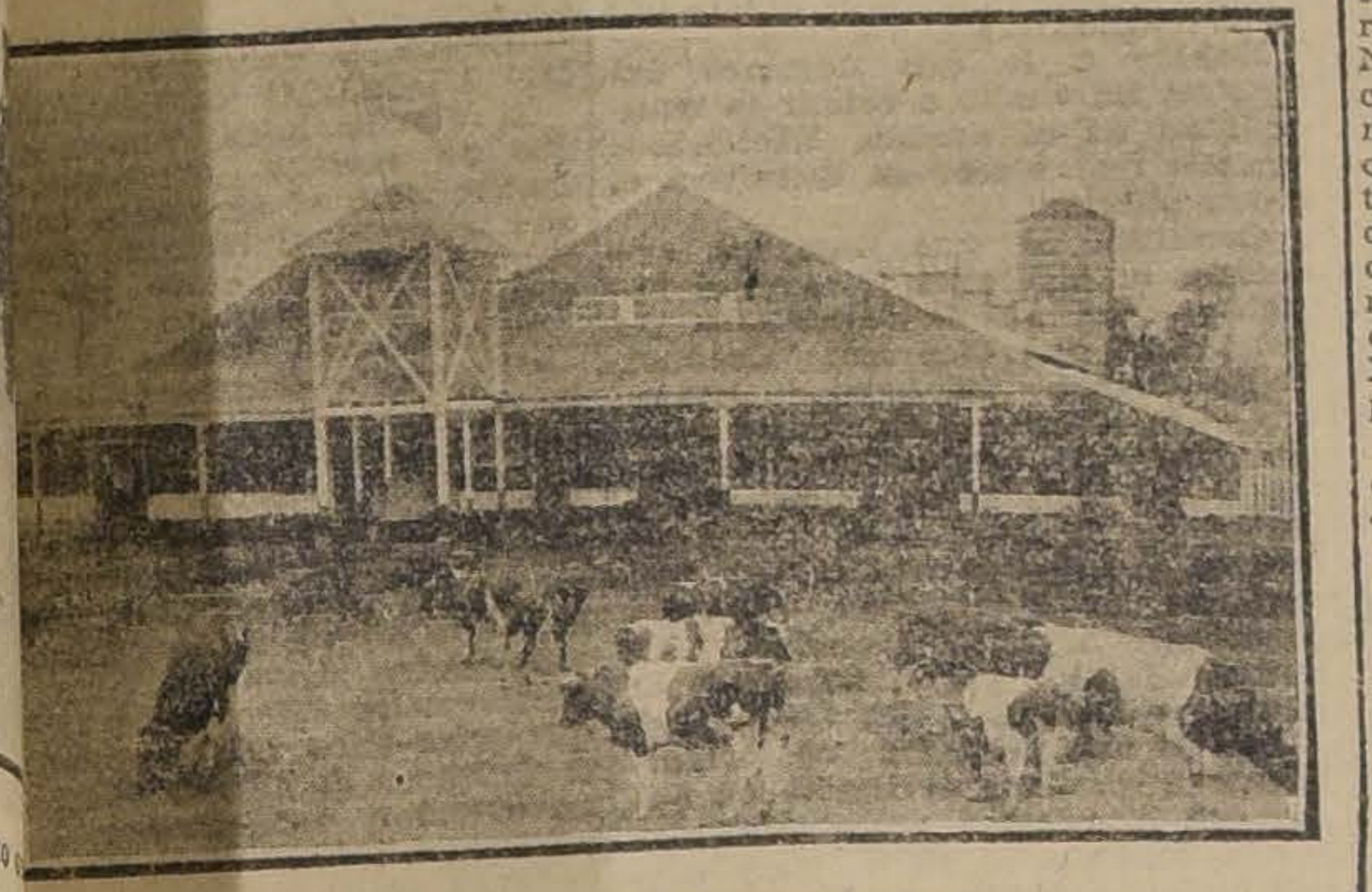

FRENTE DE LAS BODEGAS

os los que por primera vez rerren esas regiones — fué la n suma de trabajo y energía plegados para transformar esa uraleza inclemente y huraña en tiles campos de cultivo y de anza hoy en plena prosperidad producción.

Profundamente interesados en nocer en mayor detalle las caterísticas de la vida agrícola de región, no pudimos menos que oger con la más viva complaicia una invitación que se nos o de parte de uno de los protarios más progresistas de la ovincia de Cautín, el señor don berto Badilla Padilla, que se vió ofrecernos la oportunidad de reciar de cerca lo que es una plotación agrícola moderna en a zona, hasta hace poco cubierde bosques impenetrables, visiado su fundo "Cullinco", y el adero de ovinos "Cochento", que nciona dentro de la citada proedad.

Situado junto a la línea férrea Púa a Curacautín, vecino a la tación que lleva su nombre, el ndo Cullinco tiene una situación cepcionalmente ventajosa, y no lo por las circunstancias presens, sino por las perspectivas incallables que le ofrece la prolonción del ramal ferroviario hasla frontera argentina, dejando ndida la proyectada línea por Lonimay, que abrirá a los productos de la zona austral las puertas los mercados ultra-andinos.

Solamente recorriendo sus deendencias, inspeccionando sus astos potreros, en donde se conrvan en pequeños grupos robles coigües, sobrevivientes centenas de las selvas desalojadas por hacha y el fuego para transforar los terrenos en fuentes de oducción, puede apreciarse la giantesca labor realizada, en lucha rmanente con la naturaleza y las il dificultades de un trabajo en le todo debe ser llevado desde s grandes centros comerciales, ra hacer de la selva desamparay salvaje un plantel agrícola y nadero de primer orden.

Al cabo de un esfuerzo contínuo 18 años, bien puede el señor adilla considerarse satisfecho de obra, y esperar confiado el frude sus actividades en pro del rogreso agro-pecuario de la zona otro tiempo remota de "la ontera", y hoy sólo a doce horas ferrocarril desde la capital. Su stablecimiento, que nos fué dado conocer en todos sus detalles, es n duda el más completo exponende lo que se ha hecho en la egión austral para poner al servilo de la economía nacional las vasas comarcas que hasta hace algún iempo se mantuvieron improduclvas.

EL CRIADERO "COCHENTO"

Dentro del fundo Cullinco y constituyendo una de sus más imporantes actividades, funciona el criaero "Cochento", destinado a la rianza de ganado Hampshiredown e fina sangre. Tuvimos el placer e visitarlo detenidamente, llaándonos la atención el despliee de esfuerzos y capitales que a debido significar la instalación e un plantel de organización tan uidada y perfecta.

Consta el criadero de un inmeno establo, subdividido en forma e albergar individualmente, y en erfectas condiciones de aseo y sabridad, a los ejemplares que constituyen el plantel y que, naturalmente, son de la más refinada pureza de sangre Hampshire; de un baño de concreto, bajo agua corriente, en donde el ganado es aseado convenientemente y refrescado en las épocas caniculares; de una oficina, instalada en un hermoso "cottage" especialmente construído para el objeto, y en la cual se llevan cuidadosamente los registros del ganado y demás documentación relacionada con la crianza; de una sala de veterinaria en que funcionan los servicios de desinfección y se hallan los medicamentos necesarios para prevenir cualquiera contingencia; de una instalación de esquiladoras mecánicas, del más moderno y eficiente tipo, permitiendo dar al ganado una esquila irreprochable para los efectos de la estética y la conservación de sus líneas características, a la vez que la calidad superior de las lanas de esta raza no se resiente de un corte irregular o defectuoso; y de una serie de potrerillos empastados con los forrajes más propios para el ganado, y en los que hay grupos de árboles para el sesteo del ganado en las horas de sol, y bebederos de concreto con agua siempre fresca y limpia.

En esta forma, y favorecido por las condiciones climatéricas del país y de las del terreno, el ganado se desarrolla espléndidamente, alcanzando un grado de vigor y prosperidad fisiológica que lo pone a la altura del de las más reputadas granjas originarias de la raza.

Como es sabido, el ganado Hampshire está indicado en la época actual y para el futuro como el más conveniente y valioso. Es esencialmente productor de carne, abundante y de buena clase, y esta cualidad no deja de tener interés comercial en ningún tiempo. No ocurre lo mismo con el ganado cuyas características se relacionen especialmente con la producción de lana, pues es éste un artículo expuesto a contingencias mercantiles que, como la de la época actual, se reflejan en pérdidas netas para el criador, que no puede compensarlas, como con los Hampshire, mediante una mayor producción de carne.

Gracias a la atención diligente de su propietario, el criadero "Cochento" se ha colocado en un grado de perfeccionamiento que no desmerece del de cualquiera de los de Inglaterra. Los reproductores que forman la base del plantel proceden de selecciones de reproductores hechas en los criaderos ingleses y que son traídos en buen número, cada año, para renovar la pureza de sangre del plantel y mantener invariables las características raciales.

PREMIO OBTENIDO POR EL CRIADERO EN LA RECIENTE EXPOSICION DE OSORNO, Y OFRECIDO POR EL TATTERSALL DE SANTIAGO AL MEJOR GRUPO DE OVEJUNOS PRESENTADO AL CONCURSO

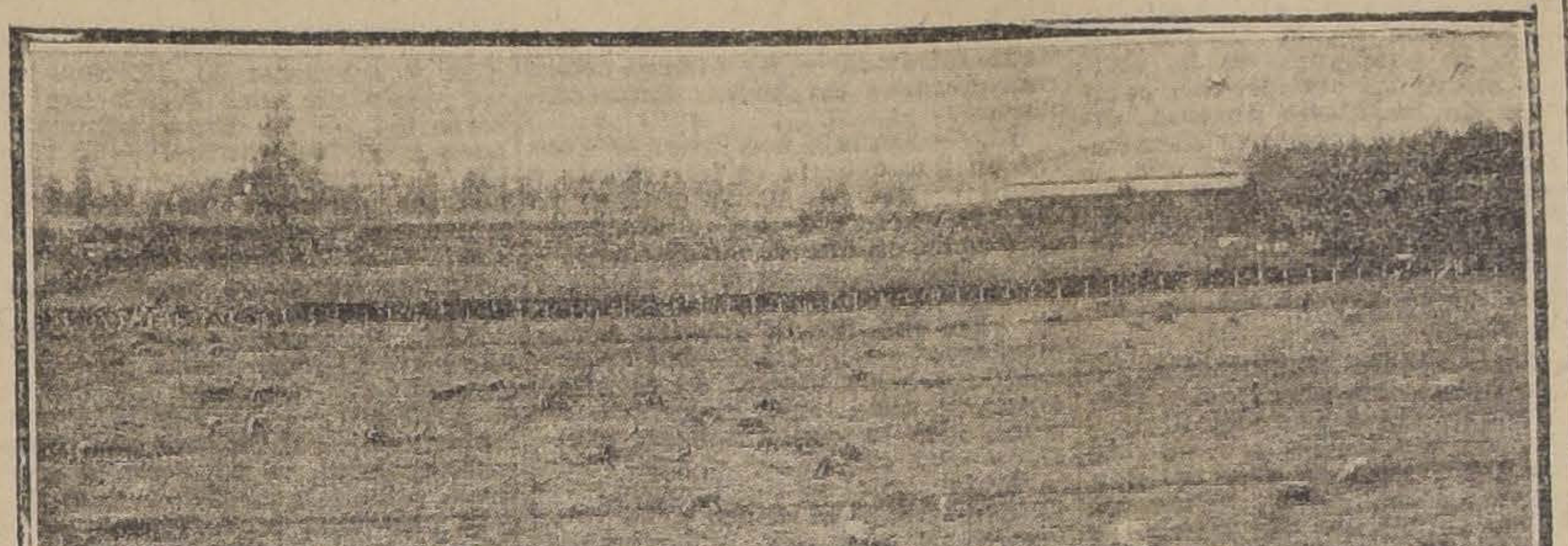

EL GANADO HAMPSHIRE DEL CRIADERO PACIENDO EN UNO DE LOS POTRERILLOS

El servicio de reproductores se hace sobre hembras igualmente finas de la misma raza, lo que permite garantizar que las crías no pierden un ápice de las cualidades superiores de los padres.

Contemplando el ganado que pacía en uno de los potrerillos del Criadero, nos hacía observar el señor Badilla una característica singular y muy valiosa de esta raza, y que la distingue de todas las demás variedades ovinas: la de dispersarse fácilmente durante su alimentación a potrero, lo que permite a los animales alimentarse mejor sin destruir ni desperdiciar los pastos, como ocurre cuando los piños permanecen compactos continuamente. Una de las fotografías que ilustran esta crónica, permite apreciar esta singularidad del ganado Hampshire, de la más alta importancia para los criadores, por cuanto es un factor de economía.

Durante el invierno, y en las épocas en que se desencadenan los rigores de la estación, el ganado se guarece en amplios galpones construídos al efecto, lo que no quiere decir que sea una variedad delicada incapaz de resistir las condiciones climatológicas de nuestro país.

En estas condiciones, no es de extrañar que los productos del Criadero, durante los 18 años de su existencia, hayan ocupado siempre los primeros lugares en las Exposiciones verificadas en el país.

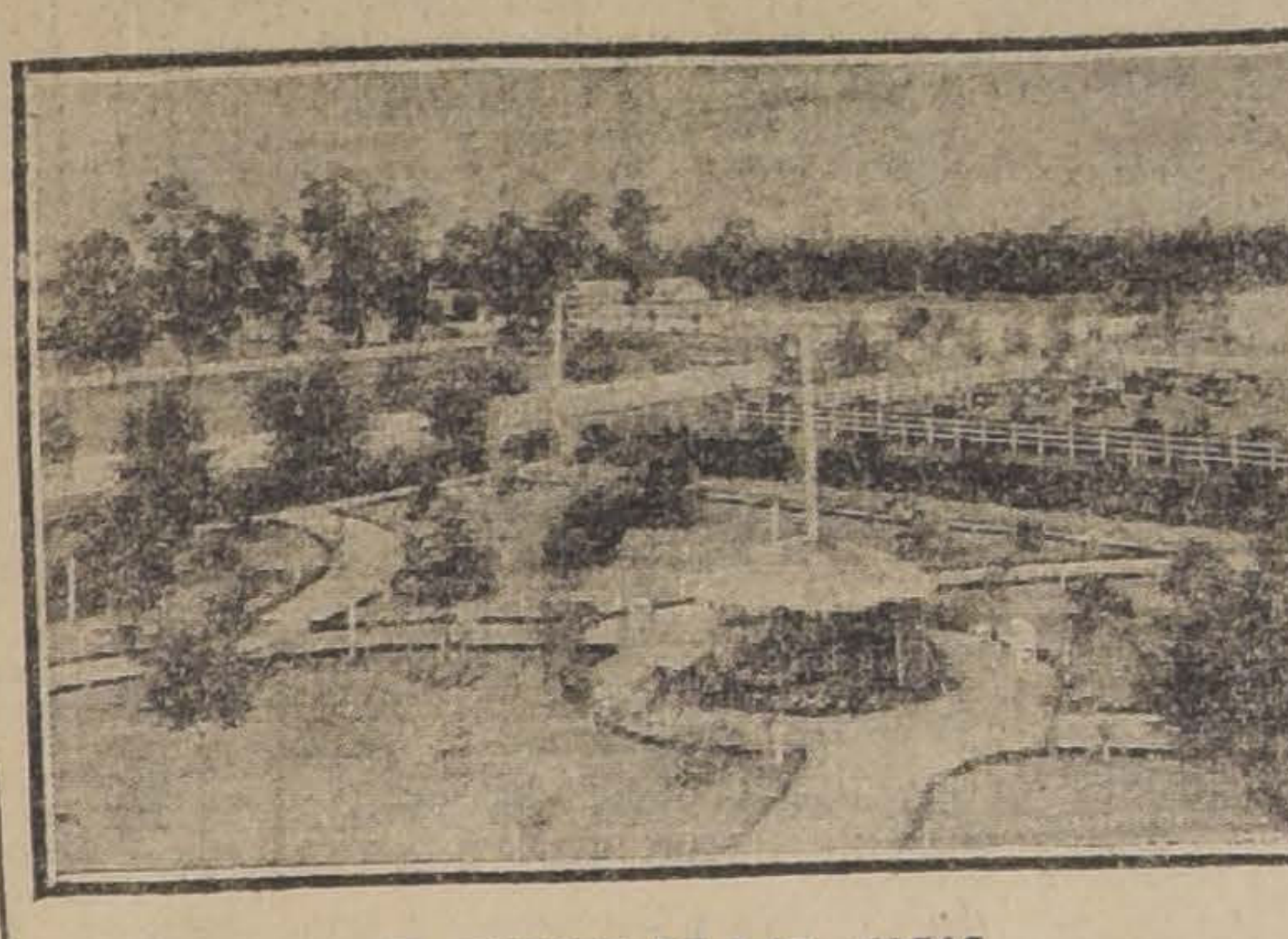

EL PARQUE DE LAS CASAS

LA QUINTA "CULLINCO"

Ocupando una amplia extensión junto al límite occidental del fundo, se encuentra ya en explotación una quinta y chacra destinada al cultivo de diversos árboles frutales, entre ellos, cerca de 5,000 manzanos, y toda clase de productos de chacarería.

En esta quinta, que es también un campo de experimentación agrícola cuidadosamente mantenido, tiene el fundo una de las más importantes fuentes de su desarrollo futuro, cuando la construcción de la vía transandina por Lonquimay sea una realidad y haga fácil el acceso de sus productos frutales a los mercados argentinos.

CRIANZA DE CABALLARES

El fundo tiene también una espléndida crianza de caballares de los tipos apropiados para las labores agrícolas y el arrastre de vehículos de carga, rama de la ganadería, llamada a tener un gran desarrollo con motivo de la supresión de la carreta tradicional, tirada por bueyes, por la aplicación de la nueva Ley de Caminos, que exigirá el empleo de vehículos de cuatro ruedas.

A este respecto, justo es que dejemos aquí constancia de nuestra admiración por la forma impecable en que se mantienen los caminos interiores y exteriores del fundo, bordeados de veredas para los peatones y dispuestos en forma de resistir sin desperfectos las copiosas lluvias características de la región.

VACAS HOLANDESAS

Gran atención se dedica igualmente en el fundo, como pudimos apreciarlo. a la crianza y explotación del ganado lechero "Holstein-Friesian", particularmente dotado para prosperar y rendir provecho en este país, donde ha marcado los más altos récords en materia de producción de leche y sus derivados. El fundo cuenta con un numeroso y selecto ganado de esta raza, en el que los ganaderos pueden encontrar reproductores de la más refinada calidad.

INSTALACIONES DEL FUNDO

Lo que en el fundo Cullinco atrae poderosamente la atención del visitante, es la eficiente organización de sus dependencias o instalaciones de la explotación, así como las viviendas del personal de empleados y trabajadores.

Cuenta el establecimiento con un Silo Brooks de grandes dimensiones, dotado de los elementos necesarios para el perfecto ensilaje, fuente de la buena alimentación del ganado durante los meses invernales.

Un extenso galpón de madera y fierro galvanizado de más de 2,000 metros cuadrados, sobre fundaciones y piso de concreto, y subdividido en tres cuerpos independientes, sirve de pesebrera a los caballares escogidos, granero y bodegas e instalaciones de lechería, todo ello en minucioso estado de limpieza y dotado de los elementos que aconsejan las condiciones del clima de la zona.

Las casas del personal de empleados, como asimismo las viviendas de los trabajadores, han sido construídas con arreglo a las exigencias de la higiene y las comodidades de la vida moderna. Todas ellas están provistas de luz eléctrica, teléfonos y agua potable, y rodeadas de jardines. Su construcción es del estilo "cottage", y revela el buen gusto y el espíritu progresista del propietario del fundo, que reconoce con justicia que en las buenas condiciones de vida reside gran parte de la eficiencia del personal.

La luz eléctrica es proporcionada por un dinamo propio del fundo, que funciona junto a la maestranza, montada también con todos los elementos necesarios para atender las necesidades de la abundante y variada maquinaria de explotación.

La residencia misma del propietario del fundo es toda una demostración de la asombrosa energía y el entusiasmo constante que han sido necesarios para hacer surgir en aquel agreste rincón de la selva araucana un palacete moderno y confortable, rodeado de un extenso parque, en que las más finas y hermosas especies de árboles y flores extranjeros y nacionales crecen cuidadosamente cultivados.

Nuestra breve y agradable estada en el fundo Cullinco, bajo la amable hospitalidad del señor Badilla, nos permitió, pues, imponernos, de la manera más gráfica que podía exigirse, de lo que es en el día de hoy un fundo modelo en la rica zona agrícola del sur; y al poner fin a esta crónica, no podemos menos que agradecérselo cumplidamente. — R. S.

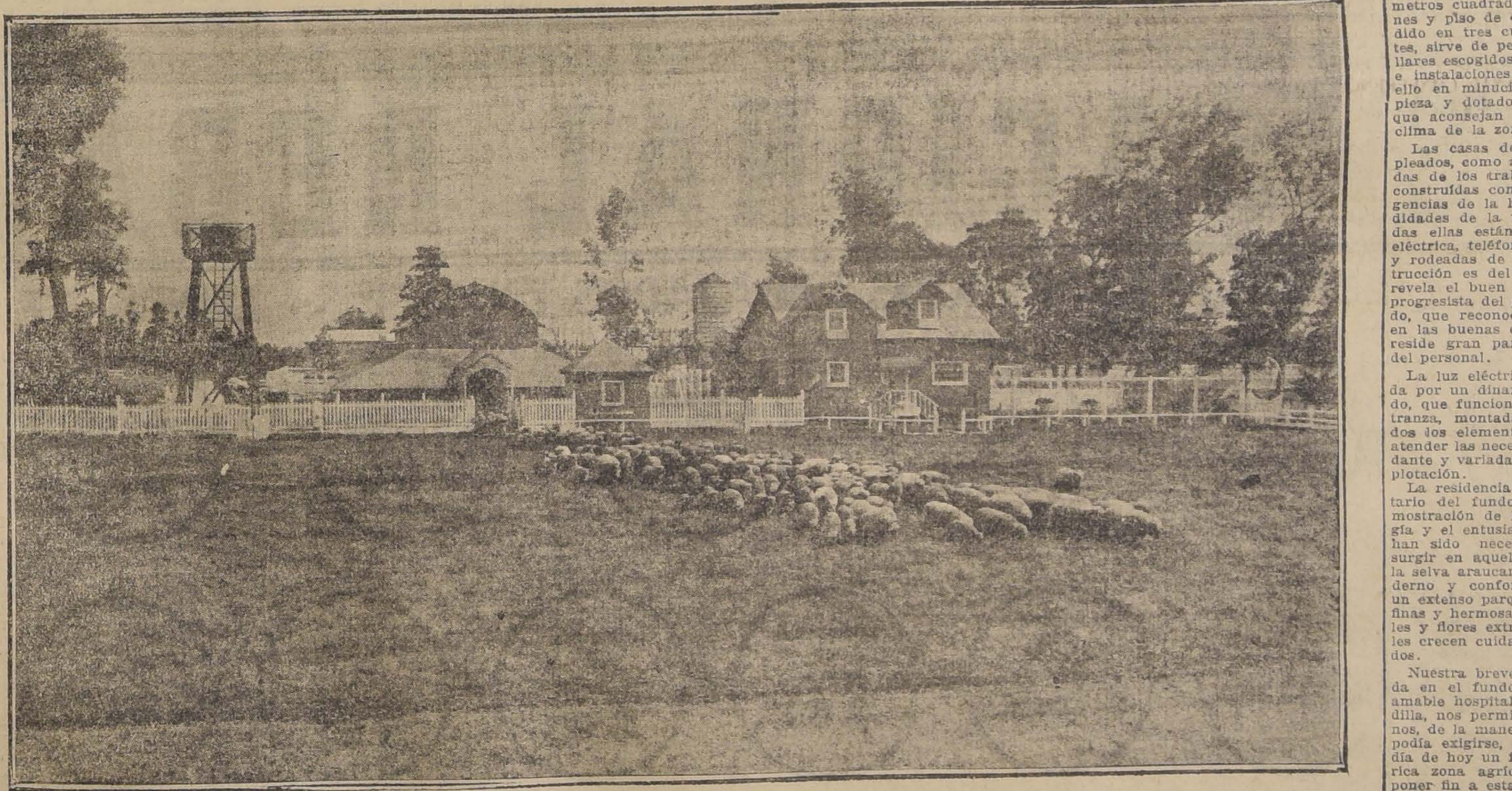

FRENTE DEL CRIADERO, CON EL "COTTAGE" DEL CUIDADOR

LA PROPIEDAD PARTICULAR EN LA ZONA AUSTRAL

LA SITUACION DE LOS AGRICULTORES DE VALDIVIA, LLANQUIHUE Y CHILOE CON MOTIVO DE ALGUNAS SENTENCIAS JUDICIALES QUE ESTABLECEN LA ILEGITIMIDAD DE LOS TITULOS DE NUMEROSAS PERTENENCIAS

El 23 del presente se efectuará en Valdivia un Congreso Pro Defensa de la Propiedad Particular

En los días 23 y 24 del presente mes se celebrará en Valdivia un Congreso Pro Defensa de la Propiedad Particular en la Zona Austral.

Se ha invitado a él a todo el que se interese por el progreso económico de toda la región, que redundará lógicamente en beneficio individual.

Según hemos podido informarnos, éste tiene por objeto salvaguardiar los intereses de los agricultores propietarios de las provincias de Valdivia, Llanquihue y Chiloé, que se sienten amenazados por los fallos dictados por las Cortes de Justicia de Santiago, y Fiscal de la Caja Nacional de Crédito Hipotecario, en orden a que carecen de valor y son ilegítimos casi todos los títulos de propiedad de estas provincias que no arrancan del Fisco o que no fueron escritos y registrados con anterioridad al año 1886.

Dado este hecho, se ha generado la convicción de que casi todos los títulos de propiedad de esta zona son discutibles. Con esto se crea un estado anormal de desconfianza. que hace desaparecer casi por completo el crédito, tan necesario en la agricultura. Esta se ve amenazada de perder todos sus esfuerzos el día en que una por una, todas o las más de las propiedades fuesen reconocidas de dominio fiscal.

En cambio, entre los agricultores de la región, que forman este Congreso, existe la convicción de que se abriría una era de prosperidad si se llegara a obtener una reforma legislativa que permitiera sanear la propiedad particular y asentarla en bases sólidas e indiscutibles. Y así se desarrollaría el crédito, disminuirían los litigios; y el agricultor se dedicaría, lleno de confianza, a impulsar sus labores y dotar su propiedad de todos los elementos necesarios.

El Congreso Pro Defensa de la Propiedad Particular en la Zona Austral, hace un llamado a los senadores y diputados en actual ejercicio, a los municipales de todas las comunas, a los ex-primeros Alcaldes, a los presidentes de las Juntas Comunales de Caminos y de sociedades obreras; a los profesionales, miembros de la prensa, a los candidatos a diputados y senadores que hayan sido proclamados por sus respectivos partidos, y finalmente, a las personas que designe cada comité comunal como delegados al Congreso, no pudiendo exceder estos delegados de cinco por cada comuna.

El comité formado en Valdivia ha solicitado a los adherentes a este Congreso que preparen estudios escritos sobre los temas que consideren de mayor importancia para solucionar esta situación en que se encuentran los agricultores propietarios de la región.

Según recomendaciones del Comité de Valdivia, los temas que se desarrollen pueden versar de preferencia sobre inversiones de capital y trabajo. Estudios comparativos de la situación de la propiedad rural con anterioridad al año 1900, con relación a la situación actual, como asimismo sobre el valor comercial que tenían los terrenos con anterioridad al año 1893 y el que tienen hoy, y en general, todo lo que se relacione con el estudio de este asunto, que se presta a múltiples investigaciones, tanto de carácter económico como social.

CONFRATERNIDAD CHILENA - BRASILEÑA

COMUNICACIONES DEL PRESIDENTE DE LA REPUBLICA BRASILEÑA Y DEL MINISTRO DE RELACIONES A NUESTRO GOBIERNO

Oportunamente dimos cuenta de los telegramas dirigidos al Presidente de la República del Brasil y al conde D'Eu, por el Primer Magistrado chileno y el Ministro de Relaciones, respectivamente, con motivo de la traslación a aquel país de los restos del ex-Emperador don Pedro II.

Ayer se recibieron las contestaciones a aquellos mensajes, cuyos textos, que damos a continuación, ponen de relieve, una vez más, la estrecha y sincera amistad que nos une con el Brasil.

Los telegramas son los siguientes:

—De Petrópolis. — Excmo. señor Presidente de la República de Chile. — Moneda. — Santiago de Chile. — Agradezco altamente a V. E. los elevados sentimientos de su telegrama del 11. Pueden V. E. y el noble pueblo chileno estar seguros de que una de las preocupaciones más gratas del Gobierno republicano del Brasil es la de fortalecer cada vez más la amistad que don Pedro II auguró con tanto cariño entre el Brasil y Chile. —Epitacio Pessoa.

—De Río. — Señor Jorge Matte. Ministro de Relaciones Exteriores. —Agradezco altamente su telegrama, en que me manifiesta la simpatía del Ministerio de Relaciones Exteriores de la República amiga de Chile por la memoria del Emperador mi amado suegro, cuyas cenizas descansan por fin en su patria. — Gaston d'Orleans, Comte d'Eu.

DERECHOS Y RECARGO ADUANEROS

COMO SE COBRARAN

El Ministerio de Hacienda, por decreto de ayer, fijó de la siguiente manera el cobro de los derechos de Aduana:

Derechos de exportación: 30 por ciento en oro; 20 por ciento en billetes y 50 por ciento en letras sobre Londres o Nueva York, y los de internación, almacenaje, faros y balizas y multas consulares, 60 por ciento en moneda de oro y 40 por ciento en billetes.

La parte en billetes se pagará con un recargo de 107,71 por ciento, y la en letras a razón de 19.045 peniques.

SUSPENSION DE UN JUEZ

A PROPOSITO DE UN INFORME JUDICIAL

En nuestras ediciones anteriores hemos dado cuenta de la resolución recaída en el recurso de queja interpuesto por la sucesión Baeza Espiñeira en contra del señor juez del primer Juzgado Civil de esta ciudad, don Isaac Givovich.

Se ha acercado a nuestras oficinas don Gustavo Montero, persona afectada por el fallo en referencia, ya que la Iltma. Corte ha ordenado pasar los antecedentes de este negocio a la justicia ordinaria a fin de perseguir la responsabilidad criminal que pueda afectar a este caballero, y nos ha pedido la publicación de las líneas que siguen a continuación:

Interpuesto el recurso, nos expresa que acudió en repetidas ocasiones a la Secretaría de la Corte a imponerse del informe evacuado por el juez recurrido y siempre se le dijo que el expediente se encontraba en el despacho.

Grande ha sido su sorpresa al conocer el fallo del Iltmo. Tribunal, pero mayor todavía ha sido la admiración que le ha causado el informe del señor juez Givovich. quien lo acusa de una participación en este incidente, que es muy lejos de ser la efectiva.

Nos agrega que inmediatamente que suban los antecedentes a la Corte Suprema, se hará parte en el recurso y ofrecerá todas las pruebas que sean necesarias para dejar en claro su irreprochable conducta y su participación en este incidente, para cuya defensa ya le han ofrecido sus servicios varios prestigiosos abogados.

PUERTAS

Ventanas, mamparas, galerías e instalaciones comerciales, ejecuta con prontitud y esmero, a precios excepcionales la FABRICA

LA AMERICANA

ARTURO PRAT 1272

EYZAGUIRRE Y SINGER

NECESITAMOS

maestro repajaderes y oficiales.

Soc. Fabril y Comercial de Providencia

CAUPOLICAN 733, ESQUINA MIGUEL CLARO

EL ANIVERSARIO DE CHORRILLOS Y MIRAFLORES

LA FIESTA DE AYER EN EL CIRCULO DE JEFES Y OFICIALES RETIRADOS Y LIGA PATRIOTICA MILITAR

Los veteranos del 79 celebran hoy este aniversario

Ayer, poco después de las 5 y media P. M., se llevó a cabo en el Círculo de Jefes y Oficiales Retirados y Liga Patriótica Militar, la fiesta en conmemoración de estas batallas.

Especialmente invitado concurrió el señor Ministro de la Guerra, don Carlos Silva Cruz, y numerosas personas de nuestro mundo político y social.

DURANTE LA FIESTA DE AYER EN LA LIGA PATRIOTICA MILITAR

Estaban presentes en la fiesta los siguientes sobrevivientes de esas batallas: almirante Zegers, coroneles señores Abel Luna y José Agustín Rodríguez, tenientes coroneles señores Elías Naranjo, Juan Alberto Arce, Santiago Herrera, Santiago Peñailillo, Emilio Mujica, Enrique Salcedo, Angel Reyes y Aníbal Godoy; mayores señores José Humeres y Zacarías Torreblanca capitanes Daniel Pineda y Julio Díaz Olea y el alférez don Miguel Moscoso.

Se inició la fiesta con una patriótica e interesante disertación del almirante Zegers sobre esos importantes hechos de armas, disertación que fué largamente aplaudida por la concurrencia.

Hablaron también el señor Ministro de la Guerra y el diputado don Víctor Celis Maturana, quienes conquistaron también nutridos aplausos con sus brillantes improvisaciones.

Una banda del Ejército amenizó esta hermosa velada patriótica.

SOCIEDAD DE INVALIDOS DE LA GUERRA DEL 79

Para conmemorar estos mismos hechos de armas, la Sociedad de Inválidos de la Guerra de 1879, ha organizado una fiesta que se realizará en la mañana de hoy en el albergue de esta institución.

Con este objeto se cita a todos sus socios, quienes deberán concurrir a las 9 A. M. de hoy, a su local social, Román Díaz número 38, con sus insignias y medallas.

A esta hora tendrá lugar una recepción en honor de don Arturo Alessandri.

Economía comercial

Próximamente dará en la Biblioteca Nacional una serie de conferencias sobre materias de economía comercial el profesor de Castellano del Instituto Comercial de Arica, señor Aníbal Celedón.

Curso de Educación Física

El instructor de educación física del Regimiento Pudeto, teniente 1.o señor Arriagada, iniciará el Lunes 23 del presente mes un curso de gimnasia científica que durará tres meses, especialmente para jóvenes empleados.

Para dar facilidades a los jóvenes que necesiten de esta educación, las sesiones tendrán lugar en horas que no sean de trabajo.

Las personas que deseen incorporarse deben dirigirse al teniente Arriagada, casilla 605.

El intendente en la Alcaldía

El señor Intendente de Santiago, don Alberto Mackenna Subercaseaux, acompañado del nuevo secretario de la Intendencia, don Pedro Daza Brantes, estuvieron ayer en la Alcaldía, a retribuir la visita de cortesía y cumplimiento, que en días pasados hiciera a la Intendencia el señor primer Alcalde de la ciudad.

Por ausencia del señor Marín, recibió al señor Intendente, el segundo alcalde señor Retamales, con quien departió algunos momentos acerca de las necesidades locales de la capital.

Se trató especialmente de los servicios del tráfico y de otros puntos de alto interés para el buen gobierno de la ciudad.

Temperatura

Al aire libre:
Máxima 28.8
Mínima 11.6
A cielo descubierto:
Máxima 53.6

LAS ASPIRACIONES DE LAS CLASES OBRERAS Y LOS PROBLEMAS SOCIALES

EL GOBIERNO SOLICITA POR INTERMEDIO DE LA OFICINA DEL TRABAJO, LA OPINION DE LAS CLASES TRABAJADORAS PARA CONSULTARLAS EN UN PROYECTO DE CODIGO DEL TRABAJO Y DE PREVISION SOCIAL

El Gobierno estudia actualmente un proyecto de Código del Trabajo y de Previsión Social, que solucione en forma integral los problemas del trabajo, y con este motivo se ha pensado en que habría conveniencia en oír las opiniones de los obreros sobre tan importante cuestión, para lo cual se ha enviado una circular a las instituciones obreras de todo el país, acompañándole un cuestionario de preguntas que deben contestar a la brevedad posible.

Se espera tener estas respuestas a mediados del mes próximo, de tal manera que entonces podrá dársele la redacción definitiva a este proyecto de ley, que patrocinará el Gobierno en el Congreso, de acuerdo con el programa de la actual administración.

Esta circular es del tenor siguiente:

"Muy señor mío:

El deseo sincero y reiterado manifestado por el actual Gobierno y especialmente por S. E. el Presidente de la República, de solucionar los problemas sociales con el más amplio espíritu de justicia y dentro del concepto de mutualidad, de previsión y de seguro, requieren la cooperación de todas las fuerzas activas de la Nación y muy especialmente de las clases obreras.

Es por esto que el infrascrito, como Director de la Oficina del Trabajo, se encuentra en la obligación moral de conocer las aspiraciones de las clases obreras, directamente de los propios elementos trabajadores, a fin de que se consulten en su oportunidad dichas aspiraciones en los proyectos de legislación que deben dictarse y en las medidas administrativas que se adopten en el terreno de la economía social.

Es actualmente importante la opinión de los miembros de la institución que usted preside, porque se tiene en estudio un proyecto de Código del Trabajo y de Previsión Social, que solucione en forma integral los problemas del trabajo y que dentro de las normas de justicia en que deberá inspirarse, necesitará consultar los verdaderos intereses del obrero.

Con este propósito le incluyo un Cuestionario que le agradeceré llenar y enviar a la Oficina de mi cargo, tan pronto como ustedes hayan discutido y acordado la respuesta.

Queda atentamente a sus órdenes. — **Moisés Poblete Troncoso**, Jefe de la Oficina del Trabajo.

Cuestionario

I. — ¿Qué problemas relacionados con el trabajo y con las condiciones de vida del obrero, estima usted de más urgente solución?

II. — ¿Qué cree usted necesario legislar sobre el contrato del trabajo? — a) ¿Debe ser colectivo? — b) ¿Debe ser individual? — c) ¿Debe ser mixto?

III. — ¿Qué condiciones del contrato de trabajo deben consultarse especialmente?

IV. — Del salario. — a) Forma de pago, (diario, semanal, mensual, quincenal, etc.; en dinero o en especies) — b) Modo de determinar el salario. — c) Salario mínimo: ¿Cómo debe determinarse? ¿Estiman convenientes los Comitees de Salarios? — d) Participación en los beneficios: ¿En qué forma podrían participar los obreros en los beneficios? ¿Acciones del trabajo?

V. — De la jornada de trabajo: a) ¿Qué duración debe tener la jornada de trabajo? — b) Esta duración, ¿sería invariable para toda estación, o para cualquiera región del país o para toda industria? — c) Jornada máxima y jornada mínima. — d) ¿Cómo deben remunerarse las horas extraordinarias?

VI. — Trabajo nocturno: a) Forma en que debería reglamentarse y remunerarse. — b) A quiénes se debería excluir de este trabajo. — c) Forma en que deben establecerse los turnos.

VII. — Trabajo de las mujeres: a) ¿En qué forma debería reglamentarse? — b) ¿Qué edad de admisión debería fijarse? — c) ¿Qué duración debe tener la jornada de trabajo de la mujer, soltera, casada? — d) ¿Debe ser el salario de la mujer igual al del hombre? — e) ¿en qué condiciones debe protegerse a la mujer embarazada? ¿Quién debe pagar el salario de la mujer embarazada en el período pre-natal y post-natal?

VIII. — Trabajo de los niños: a) ¿Qué edad de admisión debe fijarse? — b) ¿Qué clase de trabajo puede encomendarse a un niño? — c) ¿Qué jornada de trabajo debe fijársele? — d) ¿Qué salario mínimo debe ganar el niño? — e) ¿Puede el padre o la madre disponer de todo el salario de un niño mayor de 12 años? — f) ¿Qué sanción deberá tener el patrón que infrinja esta ley? ¿Quál el padre o la madre que someten al niño a un trabajo excesivo?

IX. — Contrato de aprendizaje: ¿Cree usted necesario legislar en Chile sobre el contrato de aprendizaje?

X. — Descanso semanal: ¿en qué forma debería establecerse? Días de feriado; Sábado inglés; fiestas nacionales.

XI. — Higiene y seguridad del trabajo: a) Accidentes del trabajo: ¿Cuáles deberían ser las principales disposiciones de una ley sobre accidentes? — b) ¿Qué deficiencias nota usted en la actual legislación? — c) ¿Qué medidas protectoras o previsoras debería adoptarse? — d) Alcoholismo: ¿Qué disposiciones debe consultar un Código del Trabajo para combatir sus consecuencias?

XII. — Asociaciones profesionales: a) ¿En qué condiciones debe consultarse o reconocerse la personalidad jurídica de las asociaciones profesionales? — b) ¿Sería conveniente la Asociación Profesional obligatoria, o sería mejor la Asociación Profesional libre? — c) En uno u otro caso, ¿de qué modo se podría perseguir la responsabilidad del sindicato o gremio?

XIII. — Tribunales de conciliación y arbitraje: a) ¿Estima usted necesaria una legislación al respecto? — b) Estos tribunales, ¿deben ser facultativos? — c) ¿Deben ser obligatorios? — d) ¿Deben ser generales para todas las industrias o especiales para cada una? — e) ¿En qué forma deben estar representados los obreros en estos tribunales?

XIV. — Seguro obrero y cajas de retiro: a) ¿Qué forma de seguro obrero debe consultar un Código de Trabajo? — b) Seguro contra accidentes. — c) Seguros contra las enfermedades. — d) Seguros contra la vejez y la invalidez. — e) Seguro contra el paro forzoso (chomage). — f) Seguro de la vida.

XV. — Cooperativas de consumo y de crédito: ¿Debe legislarse sobre cooperativas de consumo? ¿En qué forma se podría fomentar el sistema de cooperativas?

XVI. — ¿Qué otros puntos, no mencionados en este cuestionario, cree usted urgentes legislar?

El director de Obras Públicas

El Director de Obras Públicas señor Guillermo Illanes se dirige mañana a Talca a visitar las obras públicas de dicha ciudad y las del canal de regadío de Maule.

El señor Illanes estudiará en el terreno la manera de iniciar inmediatamente las obras de construcción del Liceo de Hombres y la Escuela Superior, cuyos contratos están ya celebrados para dar trabajo a algunos obreros cesantes.

Exhibición de una película sobre las fiestas magallánicas

Hoy, a las 10 A. M., se efectuará en el Teatro Alhambra una exhibición privada de una película cinematográfica, tomada de todos los festejos que se hicieron en honor de la Embajada Española a las fiestas del IV Centenario de Magallanes.

Esta cinta comprende las fiestas celebradas desde Arica a Punta Arenas.

Sociedad Juventud Esperantista de San Eugenio

En la semana entrante esta institución iniciará el primer curso de Esperanto del año, que se efectuará en el local de la Escuela de Niñas situado al final de la calle Bascuñán Guerrero, establecimiento de enseñanza que ha sido cedido galantemente para este objeto por la Inspección General de Instrucción Primaria.

LOS SUCESOS DE CO

LOS OBREROS DE LA COMPAÑIA SCHW SUS FAENAS

El inspector de Policías Fiscales pide el fecto Parada

La labor del delegado del Go

Los gremios obreros firman un pacto

Ampliando nuestras detalladas informaciones anteriores sobre los sucesos ocurridos últimamente en Coronel, podemos agregar que, por informaciones recibidas ayer en el Gobierno, se sabe que los obreros de la Cía Minera Schwager acordaron reanudar sus labores. Además, mediante la acertada dirección de las gestiones hechas por el Delegado del Gobierno, se ha podido zanjar las dificultades que tenían separados a los obreros marítimos de los mineros.

Debido a lo que dejamos expuestos, ha vuelto a reinar la tranquilidad en el pueblo, habiéndose logrado restablecer en definitiva el orden público.

Confirma lo que dejamos expuestos el siguiente telegrama recibido ayer en el Ministerio de Industrias, que dice así: "Coronel, 15 de Enero.— Ministro de Industria.— Santiago.— Ha vuelto completamente la tranquilidad al sector Schwager único que había mantenido el páro. Hoy reanudó labores habiéndose dado por terminadas las incidencias. Quedan pendientes algunos detalles, que parecen fácil llegar a un convenio mútuo. —Delegado del Gobierno".

Por lo que respecta al avenimiento a que han arribado los Federados Marítimos y Carboníferos queda consignado en el telegrama que damos a continuación, recibido ayer en la Oficina del Trabajo:

"Coronel, 15.—Jefe de la Oficina del Trabajo— Santiago.— Cumpliendo instrucciones suyas para el trabajo de la comisión legislativa, estoy notificando a los Consejos Mineros para fijar días escalonados para efectuar conferencias. Iré a presidir las Asambleas donde deberán elegirse los delegados de la comisión. Cuidaré que los mineros que formen la comisión sean de las mismas faenas y los más antiguos. Me será muy fácil poner al corriente a la Comisión de Gobierno de la marcha de estas gestiones. En este momento, en la sala de la gobernación de Coronel concluímos un pacto, que parece duradero, entre obreros marítimos que fué presidido por Vega, con asistencia de miembros de diversos consejos mineros, sellándose en esta ocasión una amistad sobre base de perfecta autonomía política, religiosa, pero completamente unidas en cuestiones sociales. Este pacto fué firmado también por los candidatos Ríos y Pradenas, quienes garantizan su cumplimiento. — Delegado del Gobierno."

SOBRE LA ACTUACION DEL PREFECTO DE POLICIA

En cuanto a la actuación que ha correspondido en estos incidentes, al Prefecto de Policía de Coronel, señor Parada, parece que los antecedentes allegados comprueban que este funcionario se extralimitó en el uso de sus facultades, por lo cual el Inspector de Policías Fiscales, señor Alejandro Martínez,
enviado por
cer las inve
pedido ayer
terior el tras
en el telegr
tinuación:
"Coronel.—
—Santiago.—
vestigaciones y
antecedentes
del Prefecto
que no es po
en ésta como
—Alejandro M

DE NUESTRO

A última
che de nuest
Concepción, el
que anuncia el
chas intestina
obreros de la
"Concepción,
—"Nación".—
te la interven
sidente Repúb
su edecán, cap
mann, los gre
ronel, en diver
un pacto, pon
la lucha intes
sangrientos su
sucesivo, las di
ten entre ellos
el Tribunal de
gobernador de
tercero en dis
obreros obliga
mantener la
cuestiones de
dando todos los
pleta libertad
los asuntos pol
Arreglo suscri
asegura la nor
ducción carbon
lidad pública;
dificultades pol
les y demócrat
campo por luchas
da por el afanos
didaturas que
por los depar
ponsal.

Comisión

El Dr. Rodolfo
al Gobierno que
ropa por nueve
desde el 1.o
para estudiar la
dológicos en la
mas extranjeros
patria y los
la lingüística
logía neolatina
gía.
El Ministerio
contestado en
Lenz, manifes
atención a la
estudios que
el Ministro ha
Mixta de Pres
ción de que
se consulten
para este obje
Lenz traslada
Europa.

SENSACIONAL REBAJA

LUNES 17 -:- PRECIOS REBAJADOS EN 30°|° -:- LUNES 17

CATRES DE BRONCE UNA PLAZA A $ 212 C|U
HERMOSOS CATRES BRONCE OPACOS A $ 222 C|U
PRECIOSOS CATRES BRONCE LO MAS GRUESO QUE SE FABRICA A $ 280 C|U
CREACION HEMOS RECIBIDO LAS ULTIMAS NOVEDADES DE CATRES
BONITOS CATRECITOS DE BRONCE PARA NIÑOS $ 170 C|U
PRACTICOS CATRECITOS AL LAQUE PARA NIÑOS $ 59
ENCANT RAS CU DE BRO DPACO Y BRILL PARA GUAGU

ESTA CASA

es la preferida del mundo aristocrático.

POR QUE?....

por que los modelos que ofrece reunen

Elegancia
Solidez
Duración
y Economía

SOMMIERS REFORZADOS A $ 24.90
SOMMIERS CON PATAS A $ 15.50
COLCHONES DE LANA $ 89
COLCHONES DE CRIN $ 95
COLCHONES DE ALGODON $ 57
COLCHONES DE ESTOPA VEJETAL $ 24.50

FRAZADAS DE PURA LANA A $ 26
FRAZADAS DE LANA ESPAÑOLA A $ 42
FRAZADAS DE ALGODON A $ 13.50
COLCHAS BLANCAS DE PIQUE DESDE $ 19.50
COLCHAS BLANCAS DESDE $ 13 50

CATRES DE FIERRO ESPECIALES PARA EL CAMPO $ 49
CATRES ESPECIALES PARA VERANEANTES A $ 63
CATRES COMODOS Y SENCILLOS
CATRECITOS Y CUNAS PARA GUAGUAS

Duerme Ud. mal?

Compre sus CATRE en nuestr CASA y será feliz

DEPOSITO DE LA FABRICA DE CATRES
DELICIAS Esquina de AVENIDA ESPAÑA -:- Teléfono Inglés 28

EDUCACION

FESTACION. — Un grupo de ofrecieron próximamente una ación al poeta Rosamel del n motivo de la aparición de r libro titulado "Poemas Lu- Las adhesiones se reciben en 845, altos, de 2 a 4 y media y en el Portal Mac-Clure

TUTO "PETERS". — Sus- de clases. — Se han suspen- ante las vacaciones las cla- s cursos de comercio del Ins- Peters", Arturo Prat 578, pa- darlas el 7 de Marzo, a la costumbre.

ESTUDIOS DE VACACIONES. — Desde la próxima semana funcionarán los cursos de vacaciones del Liceo Chileno en la Plaza de Yungay. Estos son para ambos sexos a cargo de profesores y profesoras de Estado, algunos de ellos examinadores.

Las clases son, desde la I preparatoria, hasta bachillerato.

CENTRO DE INGLES "ANDREW CARNEGIE". — El Lunes 17 de los corrientes se abrirá la matrícula del curso de inglés para ambos sexos que se iniciará el Jueves 20 del presente mes.

JERCITO Y ARMADA

NIOBRAS MILITARES

ación del decreto respectivo lo promulgado el decreto res- por el cual se llama a manio- las II y III divisiones. s a continuación dicho decre-

ediados de Febrero de 1921 lugar las maniobras de divi- eunidas de las II y III divi- e Ejército, en el sector com- entre Santiago y Quinta. rán parte además en estas ma las siguientes unidades de la isión de Ejército: el Regi- de Caballería N.o 3, Húsares Carrera y el Regimiento de la Núm. 4 Miraflores. rase Director de las manio- Inspector General del Ejér-

stado Mayor General se pon- s órdenes del Director de las as en lo que concierne a los para las maniobras y le da- ta de todo lo que se relacio- dichos trabajos. ndrá durante las maniobras, de los oficiales de la Academia de Guerra y de los de la Escuela de Caballería.

Las unidades que tomarán parte en las maniobras quedan a disposición de la Dirección de las Maniobras para las instrucciones que ésta les imparta en lo que se refiere a la preparación de los trabajos para llevarlas a cabo, pudiendo la reefrida Dirección enviarles directamente sus instrucciones o pedirles los datos que estime necesarios. — **Alessandri. — C. Silva Cruz".**

REGIMIENTO ARICA. — Se ha dispuesto que el Regimiento Arica que se encuentra en Tacna, regrese a su guarnición en La Serena.

SOBRE FALLECIMIENTO DE JEFES DEL EJERCITO. — El Ministro re la Guerra ha enviado a los Comandos Divisionarios y jefes de las diversas reparticiones del Ejército, una circular manifestando que cada vez que ocurra el fallecimiento de un jefe u oficial, la respectiva jefatura lo pondrá en conocimiento del Ministerio de la Guerra para su publicación en en el Boletín Oficial.

TRIBUNALES

EL AÑO JUDICIAL

Labor realizada por la Corte Suprema y la de Apelaciones de Santiago en 1920

Sentencias expedidas por ambas Cortes

Damos a continuación un resumen de la labor realizada por la Corte Suprema durante el año judicial que terminó el 14 del actual.

Ingresaron 220 recursos de casación de fondo y forma y se fallaron 343. De éstos, 186 fueron recursos de fondo civiles, 46 de fondo criminales, 95 de forma civiles y 16 de forma criminales. En consecuencia, la Corte ha fallado más causas de las que entraron, lo que permite asegurar que en un día no lejano esté completamente al día. Esto viene a probar una vez más las bondades de la ley N.o 3390.

El trabajo de cada Ministro se repartió así:

Nombres	Casación fondo	Casación forma	Otros fallos	Total
Fóster	12	10	15	37
Cisternas	16	16	9	36
Castillo	18	—	8	26
Varas	6	11	8	25
Moreno	18	—	5	23
Salas	17	—	4	21
Figueroa	17	2	2	21
Rojas	16	1	2	19
Zenteno	17	—	—	17
Risopatrón	10	1	—	11
Santa Cruz	2	5	1	8
Bezanilla	1	4	—	5

Los dos últimos redactaron tan pocas sentencias porque solamente se han incorporado al Tribunal en el mes de Diciembre último.

Es de hacer notar que el Ministro señor Cisternas, que se incorporó el 22 de Abril, sea uno de los que figura con una de las cuotas más altas formada en gran parte por fallos recaídos en recursos de fondo.

Las siguientes causas se vieron hace ya mucho más de cuarenta días, y sin embargo, no se designó en ellas redactor.

Asenjo con Tranvías Eléctricos, desde el 4 de Mayo de 1920.

Urzúa con Calvo, Maturana con Montt, Yenkins con Banco de Talca, desde el 10 de Mayo de 1920.

González con Quiñones, desde el 26 de Julio.

Soto con Pellé, desde el 23 de Octubre.

Rodríguez con Fisco, desde el 28 de Octubre.

Labarca con Ossio, desde el 13 de Noviembre de 1920; Palau con Palau, desde el 20 de ese mes; Opazo con Opazo, desde el 23 del mismo mes; Villavicencio con Fisco, desde el 25 de ese mes.

Todavía no se fallan, no obstante haberse redactado la sentencia, las causas:

Tobar con Fisco; Pinto con Fisco; Badilla con Sharpe; Juliet con Iriarte; Arrieta con Banco Popular; Muñoz con Quaet Fazlen; Ascarain con Vásquez; Aguiar con Ferrocarriles; sucesión Luna; Murray con de la Jara; Herrera con Banco Hipotecario; Comunidad Salitrera Nacional con Fisco; Virgilio con Virgilio; Benavides con López; y Orrego con Fisco.

El señor Figueroa Lagos aún no redacta sentencia en las causas de Recabarren con Monje, que se le entregó el 15 de Octubre; y de Sucesión Ossa con Fisco, que se le entregó el 22 de Noviembre de 1920.

El señor Rojas tampoco ha fallado las causas de Barbagelatta con Fisco, que la tiene desde el 20 de Setiembre; de Canales con Silva, que se le entregó el 16 de Octubre; de del Río con Municipalidad de Iquique, que la tiene desde el 13 de Noviembre; y de Vega con Arlegui, que se le entregó el 9 de ese mes.

El señor Risopatrón aun no falla la causa de Melero con Irarrázaval, que la tiene desde el 17 de Noviembre de 1920.

El señor Castillo aún no falla la de Rudloff con Fritz, que se le entregó el 2 de Octubre.

El señor Salas no ha fallado la causa de Vargas con Vaccaro, que la tiene desde el 24 de Noviembre.

El señor Zenteno tampoco ha fallado la causa de Flox con Exss, que la tiene desde el 13 de Noviembre.

Por último, el señor Varas tampoco ha redactado la sentencia en la causa de Rodríguez contra Vila, que la tiene desde el 31 de Julio de 1920.

Sólo los señores Cisternas Peña, Bezanilla, Santa Cruz y Fóster Recabarren, no tienen ninguna sentencia por redactar. J. P. C.

MOVIMIENTO HABIDO EN LA CORTE DE APELACIONES

Causas que han fallado los señores Ministros de la Corte de Apelaciones en las salas que se indican, durante el año de 1920:

1.a sala, 951 civiles y criminales.

2.a sala, 1,087 civiles y criminales.

3.a sala, 1,449 civiles y criminales.

4.a sala, 1,410 civiles y criminales.

MINISTRO DE TURNO

El señor Ministro de turno don Felipe Urzúa, ha fijado los días Martes y Miércoles, a las dos de la tarde, para su despacho.

BOY SCOUTS

RENUNCIA DE DOS JEFES. — El señor ayudante del comisionado provincial de Santiago, que próximamente se ausentará de la capital para hacerse cargo de su nuevo puesto que el Supremo Gobierno le ha confiado, y teniendo en vista su larga ausencia, ha dirigido a los comandantes de brigadas una nota en la cual les comunica que ha renunciado en el carácter de indeclinable a continuar desempeñando ese puesto en la institución de los Boy-Scouts.

También ha renunciado por igual motivo a los puestos de tesorero de la Brigada Alcibíades Vicencio y secretario de la Brigada Benjamín Franklin, y agradece a los scouts de todo corazón la ayuda que siempre encontró en ellos para desempeñar en debida forma las diversas comisiones que los dirigentes de la asociación le han confiado en varias ocasiones.

Declara que por fijar su residencia en un pueblo que por la naturaleza y pensamiento de sus pobladores, no existen los scouts, siempre lo seguirá siendo en el alma y en el pensamiento, porque el que ha sido scout una vez, lo es siempre, todos los días de la vida, por sus actos y sus obras en beneficio de la humanidad.

MAÑANA

LUNES

Ofrecemos toda Nuestra Gran Existencia de

Vestidos y Abrigos

A PRECIOS DE Verdadera Liquidación

VESTIDOS

de Seda modelos de la actualidad, de velo de hilo fino, bordados de Crepé de hilo, elegantes modelos

300 MODELOS

A ELEJIR

$ 55

cada uno

ABRIGOS

Modelos especiales para la playa, en gabardina de lana, y generos de fantasía

A ELEJIR

$ 150

cada uno

LOS ALMACENES INGLESES

STRUTHERS y Mc. ROSTIE

ESTADO ESQUINA DE HUERFANOS CASILLA 956

BOX

SILUETAS BOXERILES

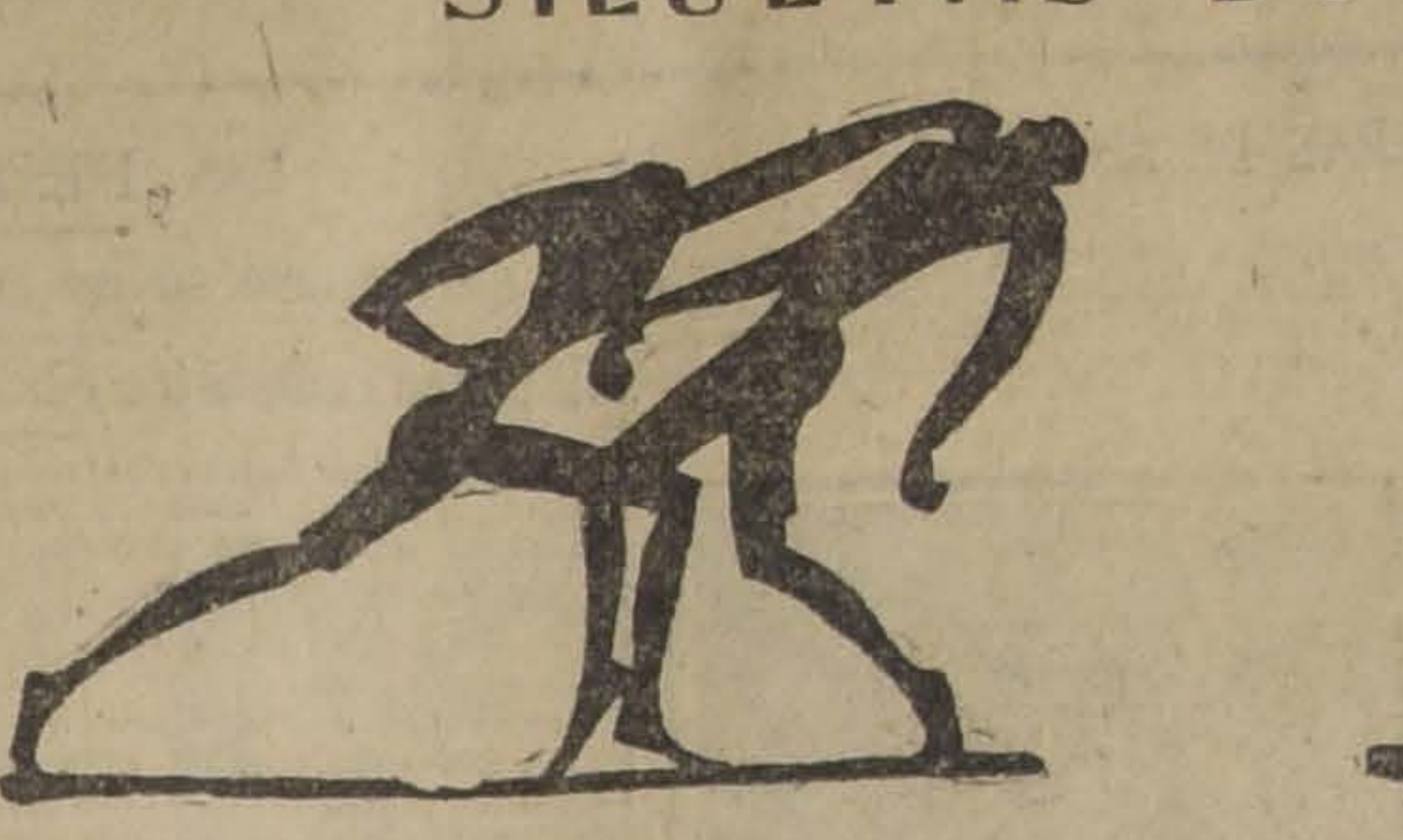

ROUND I

Mr. Diederich, como todos los verdaderos artistas, es un devoto de los espectáculos del ring. El y sus distinguidos cofrades George Bellows y George Luks, han siempre ilustrado los progresos del pugilismo, en este país, con sus pinceles, pluma y lápices litográficos, reconociendo que un encuentro a bofetadas es, para el artista, un campo tan rico como puede serlo Roma,

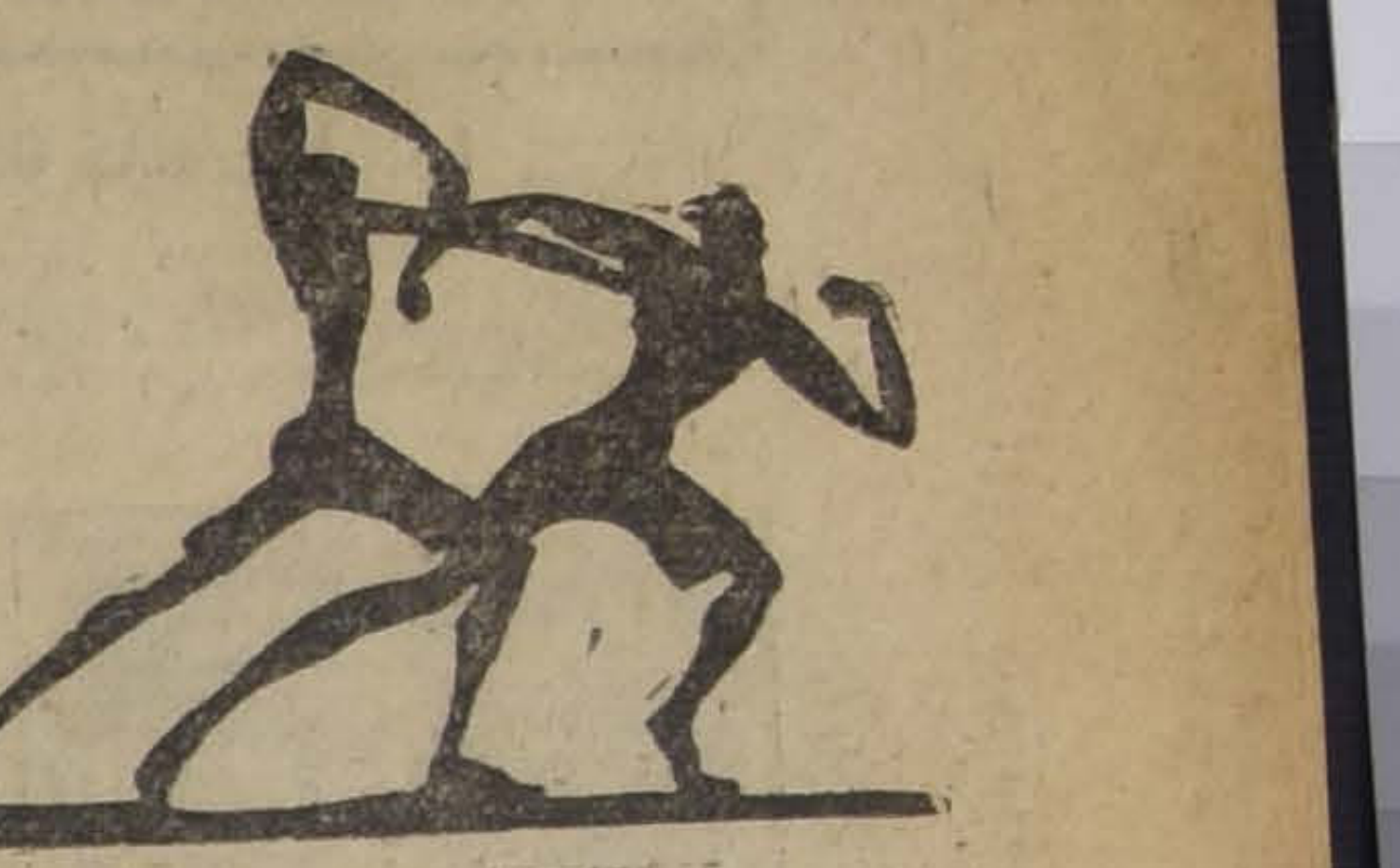

ROUND II

Observad en ésta, y en las otras siluetas que figuran en esta página, la extraordinaria cualidad fluída y plástica de las composiciones; no hay nada fijo, nada estático, nada que no fluya casi rítmicamente en los dibujos de los grupos. El artista ha hecho resaltar la rapidez de movimientos de los combatientes y su constante cambio de posición.

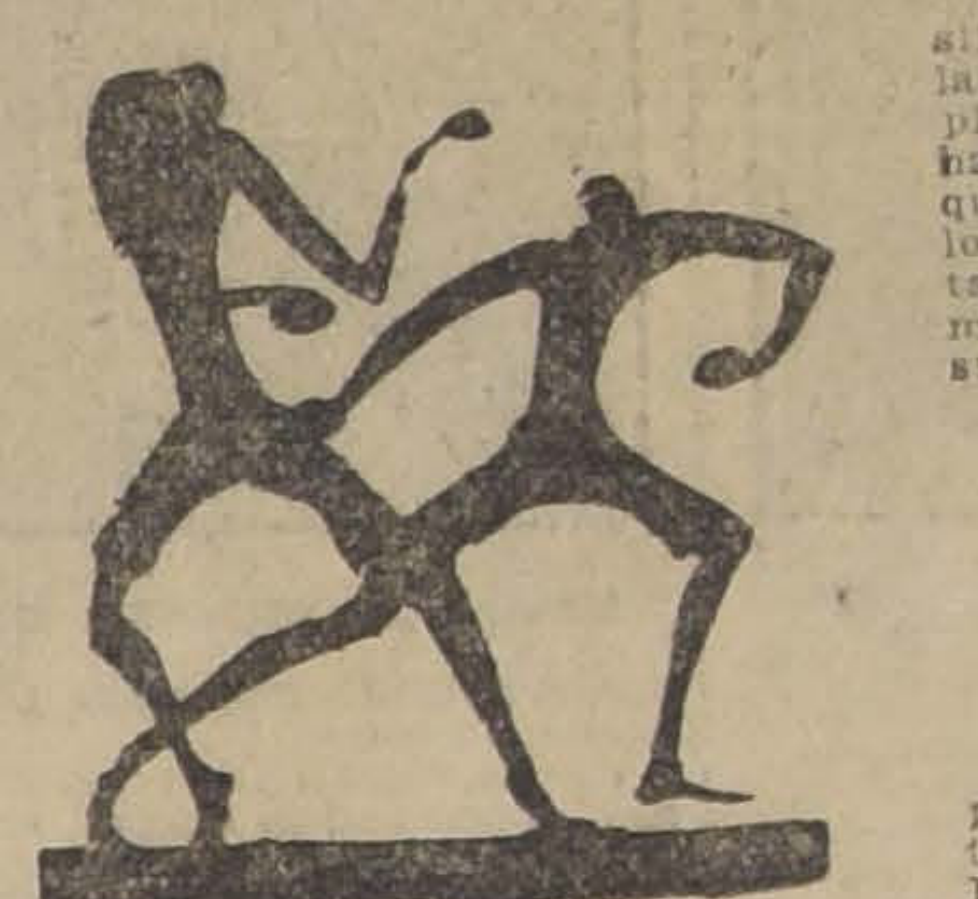

ROUND III

Los bocetos representados en esta página no fueron cuidadosamente trazados con pluma y tinta por Mr. Diederich, antes de ser cortados con las tijeras. Nó; fueron creados de la nada y cortados directamente con tijeras de uñas.

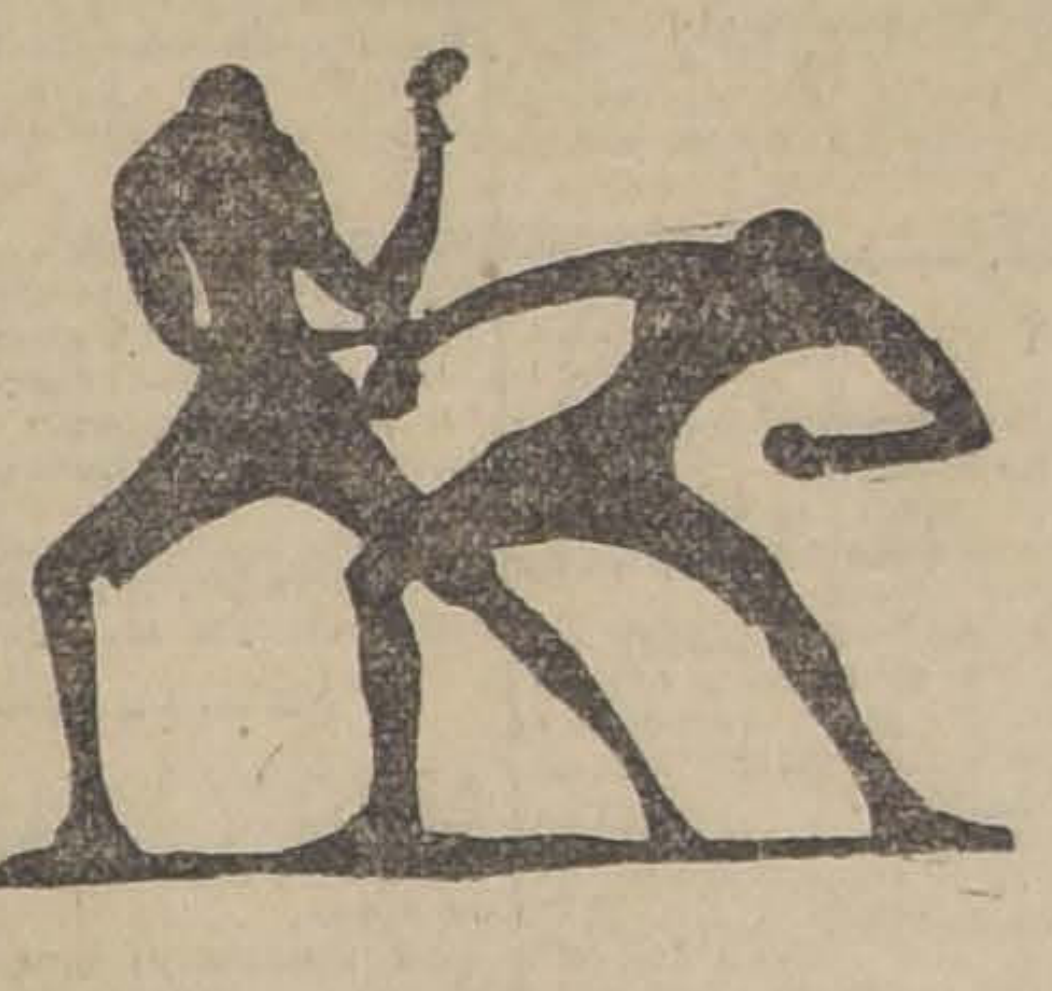

ROUND IV

El arte de recortar siluetas es tan antiguo como el mundo. Los japoneses han sido siempre maestros en él, como también lo son los persas. En América, el más distinguido practicamente de ese arte fué probablemente el francés Edouard, que vino a estas tierras hace tres generaciones; hizo una larga estada en los Estados Unidos, y, durante su permanencia, recortó la silueta de todos los distinguidos neoyorquinos de su época.

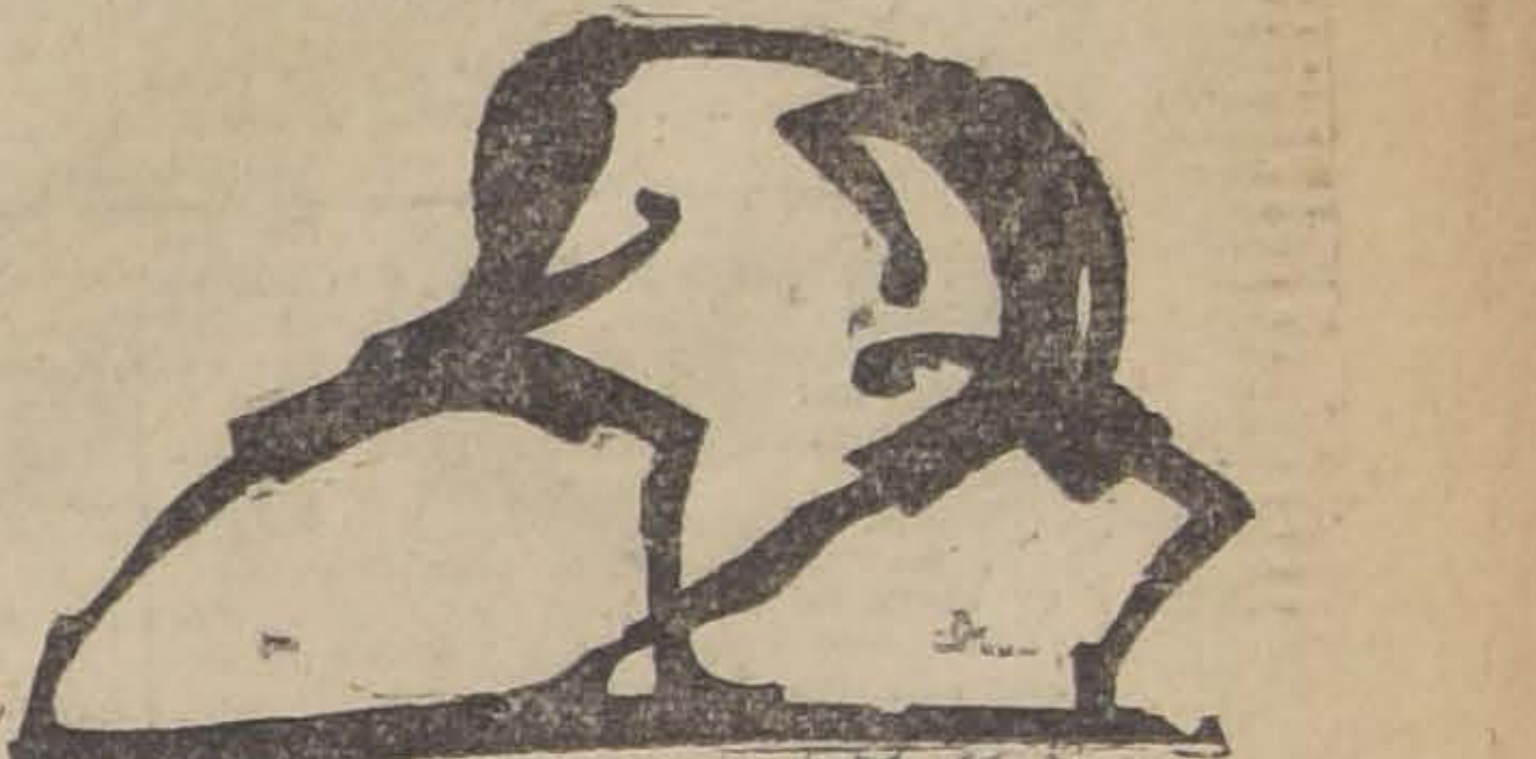

ROUND V

No podemos decir si hay algo de profético en el hecho que el artista sólo encontró campo para ilustrar cinco rounds del próximo encuentro de Dempsey, el potente boxeador en que América cifra sus esperanzas, y Carpentier, el amante del arte francés, espejo de la moda y caballero; pero, según los dibujos del artista Ouija, predice que la lucha terminará a los cinco rounds.

LOS ENCUENTROS DE ANOCHE EN EL HIPPODROME CIRCO

Melo Parisi triunfa por puntos sobre Heriberto Toro

Manuel Abarca y Luis A. Solis, empatan en cuatro vueltas

Juan Gálvez vence en ocho rounds por puntos a Nicolás Flores

La academia entre el campeón sudamericano Luis A. Firpo y Ferdinando Priano

Ante regular concurrencia se efectuó anoche en el Hippodrome Circo el torneo boxeril anunciado por la Empresa Tagini.

Se inició la noche pugilística con un match a 6 rounds entre los pesos livianos Melo Parisi y Heriberto Toro, quienes cumplieron las vueltas estipuladas, llevando parisi todo el tren de la pelea, acometividad que le valió la victoria. Arbitró Mario Beiza.

El segundo número del programa estuvo a cargo de Luis A. Solís y Manuel Abarca, ambos de 56 kilógramos. Dirigidos por el campeón suramericano Manuel Sánchez, hicieron los noveles pugilistas una pelea llena de interés, en la que desarrollaron todas sus energías, llegando al final de las 4 vueltas en igualdad de puntos, siendo declarados en empate.

El match a 8 rounds entre Nicolás Flores y Juan Gálvez constituyó el tercer número del programa. El encuentro en referencia tuvo verdaderas características de interés, llegando su desarrollo en varias ocasiones a despertar el más vivo entusiasmo entre la concurrencia. Juan Gálvez, a pesar de haber sufrido en la 2.a vuelta un accidente en la mano derecha, obtuvo una desahogada victoria sobre su contendor, que tanto prestigio había alcanzado. El fallo de Pablo Muñoz fué muy aplaudido.

La academia entre Firpo y Priano resultó una lucida exhibición del estado sobresaliente en que se encuentra el campeón suramericano al actuar en forma fácil sobre el italiano.

Priano es un peleador que no tiene gran ciencia, al menos así lo demostró en su actuación ante el campeón Firpo. Pero puede hacer peleas equiparadas con algunos de los profesionales como Colemán, Romero, Muñoz y otros.

INDALICIO LILLO- JOHN WALTER.— El 22 en el Teatro Apolo de Valparaíso.— A medida que se acerca la fecha en que han de subir al ring estos conocidos pugilistas, aumenta el entusiasmo entre los amantes al boxeo.

Por noticias que hemos recibido de Valparaíso, estamos en conocimiento que el match constituye la preocupación única en los círculos deportivos de esa ciudad.

Desde hace mucho tiempo los sportmans porteños deseaban ver nuevamente a Lillo, pues, como recordarán nuestros lectores, donde principió a darse a conocer el campeón curicano, fué en el vecino puerto delante de Lenevé, el que venía precedido de gran fama.

Ambos campeones continúan sometidos a un riguroso entrenamiento para llegar a la noche de la pelea en el máximum de sus formas.

ASOCIACION DE CENTROS DE BOX DE SANTIAGO.— Las peleas de esta noche.— Publicamos el interesante programa de las peleas que se efectuarán hoy Domingo, a las 10 P. M., en el Gimnasio Tallman, Libertad número 755:

1. Match a 3 rounds preliminar, entre los señores Sady Hormazábal y José Molinet; premio una artística medalla de plata al vencedor.
2. Match a 6 rounds por el campeonato peso liviano, entre los señores Antonio Parisi, del Centro Ursus y Luis Guillermo Flores, del B. Tallman.
3. Match a 6 rounds, por el campeonato peso pluma, entre los señores Juan Aguilera, del Centro Benjamín Tallman y Manuel Rubio, del Gregorio Santa Cruz.
4. Match a 10 rounds, final del campeonato peso mosca, entre los señores Fernando Hernández, del Centro Gregorio Santa Cruz, y Manuel Garín, del E. Vilches.

En caso de empate en cualesquiera de las peleas anunciadas por campeonatos, el referée deberá prolongarlas dos rouns (según acuerdo de la Asociación).

Amenizará el espectáculo una buena banda de músicos.

LAS PELEAS DEL PROXIMO SABADO EN EL HIPPODROME CIRCO.— Un espectáculo con cinco interesantes peleas anuncia para el próximo Sábado 22, la Empresa del Hippodrome Circo.

En esta velada pugilística, llamada a constituir un éxito deportivo, actuarán los aficionaros que más se han destacado en las últimas competencias.

El número de fondo estará a cargo de Casimiro Arellano y Luis Vicentini, quienes pelearán 10 vueltas, bajo la dirección de don Guillermo Matte H.

EDDIE POLO B. C.— La fiesta boxeril del Maciste Sporting Club.— Hoy, a las 9 y media P. M., en el local del Centro Eddie Polo, Gálvez 1528, se efectuará la velada boxeril a beneficio del Centro Maciste S. C., para la cual se ha confeccionado un programa pugilístico en el que intervendrán buenos y conocidos pugilistas de esta capital.

Damos a continuación el programa confeccionado:

1. Academia entre los señores Juan Mora y Guillermo Vargas, del Maciste S. C.
2. Match a 4 rounds entre el campeón de Chile de aficionados, peso pluma, señor Carlos Abarca y el señor Oscar Garrido, profesor del Vicente Reyes.
3. Match a 5 rounds con decisión, por el campeonato peso gallo del Centro Vicente Reyes; premio una medalla de plata entre los señores Eugenio Monroy y Patricio Romero.
4. Academia a 4 rounds, entre los señores Alejandro Blavi y Mario Manfredini, de los Centros Maciste S. C. y Vicente Reyes.
5. Match a 4 rounds, entre Manuel Abarca, campeón peso pluma, del Calvin Respress y Luis Solís, campeón peso gallo del Ursus.
6. Match a 6 rounds, con decisión de fondo, entre Mario Ríos y Humberto Aguilera, del Centro Eddie Polo; premio una medalla de plata.

CENTRO DEPORTIVO BENJAMIN TALLMAN.— La matinée de hoy.— En el local del Centro Tallman, San Francisco 685, se efectuará hoy en la matinée una hermosa función de Marionetes y dos peleas con decisión.

La entrada ha sido fijada a precios populares. Amenizará la fiesta una banda de músicos.

En la noche habrá igualmente función de Marionetes y dos peleas entre infantiles.

Los precios serán los de costumbre. Igualmente habrá banda de músicos.

W. MURRAY B. C.— Las peleas de hoy.— Hoy, a las 5 y media P. M., se efectuarán interesantes academias con decisión, en el local de este Centro.

El programa es el siguiente:

1.o Match a 4 rounds, con decisión, entre los infantiles Oscar Ramírez y Gregorio Montes.

2.o Match a 4 rounds, sin decisión, entre Armando Olguín y Pablo Aguayo.

3.o Match a 3 rounds, sin decisión, entre Carlos Toledo y Santiago Arriagada.

4.o Match a 4 rounds, académico, entre el profesional Luis Román y el aficionado de este Centro, Abdón Mora.

5.o Match de fondo, con decisión, a 4 rounds, entre Ignacio Vargas y Carlos Mondaca.

DESAFIO.— Oscar Olivares desafía a los señores Francisco Lillo, del H. Rojas, y José López, del Arturo Alessandri B. C., a un match de 4 a 6 rounds, en las condiciones que quieran. Bases, local del Centro A. Alessandri, desde las 8 P. M. hasta las 10 P. M.

ESTADO, 55 y 59

GRAN SURTIDO de

LAMPARAS
LAMPARILLAS
FOCOS
FAROLES
y Toda clase de Accesorios y Repuestos

SOC. GRAL. DE GAS ACETILENO

Instalaciones Completas Garantidas

MATERIALES IMPORTADOS

Carburo de Calcio

UNICAMENTE DE 1.a CALIDAD

Envíe luego sus órdenes a

ESTADO, 55 y 59

CASILLA 439

VIDA OBRERA

LAS VELADAS OBRERAS DE ANOCHE

SEÑOR ENRIQUE PEREZ

SEÑOR MARCELINO DIAZ D.

Como se había venido anunciando, anoche se llevó a efecto anunciando, anoche se llevó a efecto la velada literario-musical que el cuadro artístico del Centro Recreativo "La Ilustración", había organizado.

El local del Consejo Federal N.o 1 de Ferroviarios se encontraba totalmente ocupado por una numerosa concurrencia que quería demostrar su franca adhesión hacia la sociedad que entre el vecindario de la calle Bascuñán, goza de un sólido prestigio.

Se dió comienzo al programa con un número de música ejecutado por buena estudiantina formada por jóvenes y niñas obreras.

Comentar la actuación que le cupo desempeñar a los diversos aficionados que actuaron en esta velada, sería largo mencionarlos, pero diremos que entre ellos, sobresalieron los directores del cuadro artístico organizador señores Marcelino Díaz D. y Enrique Pérez.

Por lo demás, las otras instituciones obreras que habían organizado también veladas para esta noche, fueron todas ellas muy concurridas, sobresaliendo las de la Sociedad de Carpinteros y Ebanistas Fermín Vivaceta, Centro Familiar Arturo Alessandri y la del Consejo Federal N.o 8.

Respecto a las instituciones filarmónicas, éstas, de acuerdo con sus principios sociales, llevaron a efecto también varios bailes los que duraron hasta las primeras horas de la madrugada.

LAS FIESTAS OBRERAS DE HOY

El aniversario social de la Sociedad de Artesanos La Unión

El paseo campestre y la velada de la Federación de Peluqueros

Una de las fiestas de más importancia que se celebrarán hoy en las diversas sociedades obreras, ha de ser sin duda la que ha preparado la Unión de Artesanos, en conmemoración a su 50.o aniversario de su fundación.

Conocida es la labor que en su vida ha desarrollado esta Sociedad, durante más de medio siglo, inculcando la instrucción en las masas trabajadoras, hasta conseguir el gran prestigio de que hoy goza, siendo estimada por las colectividades como la primera de las sociedades obreras de la República.

Hoy día, la Artesanos, no cuenta sólo con la escuela nocturna donde se enseñan las primeras letras, pues se enseñan también en ella contabilidad, idiomas y música, siendo su mayor orgullo la bien disciplinada brigada de boy-scouts, denominada "Benjamín Franklin".

Entre los visibles adelantos que en su próspera vida ha ejecutado la Unión, tiene el hermoso edificio de la calle Riquelme, el precioso mausoleo de dos pisos que ha construido en el Cementerio General, un extenso terreno en Providencia, donde empieza a hacer un sanatorio, que según proyecto, será uno de los primeros en su clase; el teatro, que presta tan buenos servicios a las sociedades que lo solicitan, y tantas otras que sería largo enumerar.

Por eso hoy, que celebra el 59.o aniversario la Artesanos La Unión, todos sus asociados recuerdan con respeto y veneración el nómbre inmortal de su presidente fundador, don Fermín Vivaceta, quien, con cruentos sacrificios consiguió fundar esta Sociedad el año 1862, y preparar en su escuela la simiente de los hombres que han venido sucediéndole en la presidencia de la institución, y que haciendo honor a su legatario, han sabido corresponder con gusto en el cumplimiento del deber que les imprimiera su maestro.

Para hoy a las 3 P. M., se ha convocado a una junta general, en la que el señor presidente saliente, don Luis Correa R., dará cuenta de la labor realizada por el Directorio, durante el último año.

El Directorio nos pide invitar a los señores consocios con sus familias, a una velada literario-musical y baile familiar que se llevará a efecto esta noche, a las 9 P. M., en conmemoración del 59.o aniversario.

Para celebrar dignamente este día, de grata memoria para los consocios de la Unión, la sección fiestas ha confeccionado el siguiente programa:

Primera Parte:

1. Obertura por la Estudiantina Esmeralda.
2. "Eva", (coro). Cuadro Vital Aza.
3. "Por los hijos" (declamación), señor Solís.
4. L. Denza.—"Si tú me amaras", melodía para tenor; señor S. Cabezas.
5. Presentación de la aplaudida coupletista Petit Escribano.
6. Romanza para barítono, señor Manuel Catalán.

Segunda Parte:

1. Obertura por la Estudiantina Esmeralda.
2. Trasmisión del mando del Directorio de la Sociedad.
3. Variedades, señor Luis Barra.
4. Verdi.—"La Fuerza del Destino" (dúo para barítono y tenor). "Solenne in que s'tara". Señores Cabezas y Catalán.
5. Carlos Lathrop.—"La caída de las hojas". Señor Juan González.
6. Duetos cómicos por los aplaudidos actores señores Solís y Barra.
7. Estudiantina Esmeralda.
8. Se pondrá en escena por el cuadro Vital Aza, la chistosa zarzuela titulada "Con permiso del marido", con el siguiente reparto:

Clara, señorita Petit Escribano.
Micaela, señorita Carmela Aros.
Carlos, señor Lucho Barra.
Don Ruperto, señor Ramón Delmas.

Tercera Parte:

Gran baile familiar.

Las entradas pueden pasar a retirarlas los señores socios a la calle Ahumada 20.

Se advierte que la fiesta empezará a las 9 P. M. en punto.

Estudiantina "La Unión"

Es la más antigua de las Estudiantinas que existen en la capital y goza de un sólido prestigio adquirido, gracias a la labor tesonera desarrollada por sus dirigentes, en bien de la colectividad obrera.

SEÑOR OSCAR GUZMAN GUERRERO, PRESIDENTE DE LA ESTUDIANTINA

El 1.o de Enero de 1903, a invitación del señor Segundo Aguilera, se reunía un pequeño grupo de jóvenes entusiastas y amantes del bello arte de la música y fundaban la "Estudiante La Unión", siendo su primer presidente, el señor Aguilera, quien trabajó desde el primer momento en compañía del distinguido profesor don Abraham Castro por colocar a la institución en un lugar preponderante, quienes con una voluntad y constancia digna de imitar, han cumplido ampliamente su objeto, llevando a la institución con paso firme y seguro hacia el progreso habiendo obtenido la Estudiantina primero y segundo premio en concursos organizados por la I. Municipalidad de Santiago.

La vida de continua acción en bien de las sociedades obreras que ha llevado esta institución, la ha hecho una de las más populares de la capital, y la labor desarrollada por la Estudiantina es conocida y apreciada por casi todas las instituciones de Santiago, a quienes ha prestado su desinteresado concurso, ya sea para sus fiestas sociales o de beneficencia.

Actualmente cuenta con un buen cuadro de ejecutantes, compuesto por un grupo de esforzados jóvenes formados por el profesor señor Castro.

El presidente, don Oscar Guzmán Serrano, es un joven laborioso y entusiasta que en el corto tiempo que lleva al frente de la Estudiantina ha sabido conquistarse los más sinceros aplausos de sus consocios y amigos, y está animado de los mejores propósitos, no omitiendo sacrificios hasta dejar a la institución en un pie de progreso digna de su larga y prestigiosa existencia.

El Directorio que actualmente rige sus destinos está compuesto de los siguientes señores:

Presidente, don Oscar Guzmán Serrano.
Vice-presidente, don Federico Stager S.
Secretario, don Roberto Durán.
Tesorero, don D. C.
Directores, don Julio 2.o Bustos y don Luis A. Jeria.

Publicamos hoy el retrato de su activo y entusiasta presidente, don Oscar Bascuñán Serrano, muy conocido entre la sociabilidad obrera por haber actuado con brillante éxito en varias instituciones obreras.

LOS CENTROS FILARMONICOS DE

La creación de una Federación de es

Fines que perseguirá

Lo que nos dice uno de los dirigentes d

Desde hace algún tiempo a esta parte, entre las diversas instituciones filarmónicas obreras de esta capital, se ha venido notando un movimiento de opinión, en el sentido de formar una Federación que está a cargo de una vigilancia administrativa social y aún económica, de los distintos centros.

"La Nación", estimando que es de suma importancia la creación de este cuerpo administrativo, iniciará un movimiento en este sentido, para lo cual entrevistará a los dirigentes de estas instituciones.

SEÑOR JUAN B. GONZALEZ

Empezaremos este trabajo con la entrevista al señor Juan B. González, presidente del Centro Recreativo La Ilustración, el que hoy es considerado como el que marcha a la cabeza de las congéneres por la corrección que ciñe a sus procedimientos sociales.

Encontramos al señor González en la Fábrica de Catres, ubicada en la Avenida Club Hípico y en donde nuestro entrevistado ocupa un alto puesto.

—Aplaudo sinceramente, nos dice el señor González, el movimiento iniciado por ustedes ya que considero de urgente necesidad la

creación d
Centros Fil
Este cuerp
mado por de
sas colectivid
un Directorio
presentada en
ría una cuot
miento.

Tendría un
ción, empezand
reuniones que
túa. No debe
pel de nuestr
cionar entre
cultas a sus
que no es com
algunas instit
bailes todos
que efectúan
cida.

Fiscalizaría
zación de cam
evitando los m
proporcionan a
ra se atreven a
taría de dar a
prestigio nece
la prensa, para
las autoridades
cumplir en mej
tido, delatando
destinos que
de un nombre

El Centro qu
formar esta Fe
años y no tuvo
zo efectuarla
con resultado
hace algunos
los de la Barr
Democracia, que
reunión a tod
con el mismo
que ha desistid
pues no he pu
sobre el partic

Ustedes, que
mado sobre su
pática tarea,
incondicionalm
concurso y en
tro Recreativo L

SOCIEDAD LA DEMOCRACIA. — Hoy a las 5 P .M. habrá matinée libre pensamiento en honor de las señoritas del barrio. La dirección de la matinée estará a cargo de la señorita Clara.

Habrá números de canto y recitación por varios socios y socias de esta institución. A este acto se invita de un modo especial al Centro Familiar Arturo Alessandri.

El baile será amenizado por una excelente orquesta, y se pondrá término a las 12 P. M.

Recomendamos la asistencia a los directores de turno.

CIRCULO DE AMIGOS "LOS X."— Conforme lo hemos anunciado, hoy se llevará a efecto el paseo que este Círculo tiene organizado en la Quinta Hortensia, situada en Lo Ovalle, que ha sido cedida galantemente por el señor Alberto Pérez.

Se ruega a los socios estar a las 2 P. M. en la secretaría, Ñuble 953, para de allí dirigirse a la quinta.

SOCIEDAD SOCORROS MUTUOS BERNARDO O'HIGGINS. — A junta general ordinaria para hoy a las 10 A. M. con el objeto de hacer la recepción del nuevo directorio.

En unión de la Sociedad Hojalateros y Gásfiters, se llevará a efecto esta tarde a las 4 P. M. un lunch en honor de los directorios entrantes de ambas instituciones.

Esta manifestación se verificará en la Quinta del señor Alejandro Vega, ubicada en la Población Rivero, calle Mariposa 48.

Una estudiantina amenizará este acto.

DEFENSORES DE CHILE EN 1879 —Invítase a todos los socios para hoy Domingo 16 a las 4 P. M., a la Quinta, Juarez 769, para que asistan a un lunch en celebración de los aniversarios de las batallas de Chorrillos y Miraflores. A este acto asistirá nuestro general del Canto, y la fiesta se celebrará con la banda del Buin, 1.o de línea.

El secretario don Isaías Tagle R. abrirá la manifestación.

INCIDENTE OBRERO. — En la tarde de ayer se presentó a nuestra imprenta una delegación de obreros que trabajan en las obras de los señores Franke Jullian y Co., a manifestarnos su protesta por las medidas tomadas por dicha firma al negarse a pagarles sus salarios correspondientes a la semana que termina.

Nos manifestaron, además, que ellos estiman que dicha medida sea a raíz de un incidente que se ha producido, por el hecho de que los señores Franke, Jullian y Co., no aceptaron el pliego de peticiones presentado por los obreros el Martes próximo pasado, y del cual dimos cuenta oportunamente.

MANIFESTACION. — Hoy Domingo se verificará la manifestación consistente en unas espléndidas once, que un grupo de amigos y admiradores del campeón de one-step de Santiago, señor Julio Godoy, le ofrecerán en una hermosa quinta de Lo Ovalle.

Las personas que se han adherido y las que lo deseen, deben encontrarse entre 2 1|2 y 3 de la tarde en el Centro Familiar La Esperanza Arauco N.o 1050.

En la noche habrá una gran velada literario-musical en honor del señor Godoy, para la cual se invitan de un modo especial las sociedades amigas Social Royal, Deportivo Esparta, La Democracia, Ilustración.

SOCIEDAD DE ZAPATEROS, HORMEROS Y CURTIDORES. — Habiéndose acordado la recepción del nuevo directorio para hoy a las 9 A. M., se ruega a los miembros que forman este cuerpo, no falten a la reunión a fin de dar cumplimiento a los estatutos.

SOCIEDAD PROVEEDORES DE LECHE. — El Jueves último celebró sesión el directorio de la Sociedad y en ella se aceptaron la reincorporación del señor Luis Troncoso y las incorporaciones de los señores Carlos 2.o Hermosilla, Juan Román Reyes, Bernardo Arancibia, José del C. 2.o Valenzuela y David López Cordero.

CENTRO DE ARTES MECANICAS LUZ Y TRABAJO.— Habiéndose cambiado el horario de clases durante las vacaciones, avisamos a los socios que las clases del Sábado se suprimen, quedando el nuevo horario, como sigue:

Martes, de 7.45 a 9.45 P. M., Aritmética.
Jueves de 7.45 a 9.45 P. M., Tecnología y Dibujo.
Domingo, de 9.30 a 12 M., repaso.

También ponemos en conocimiento de los alumnos del curso nocturno de la Escuela de Artes y Oficios que con fecha 1.o de Enero se inauguró un curso de repaso de toda la materia tratada durante el año, sección mecánica y electricidad. El que desee ingresar a ellos, puede pasar por Grajales 2730, a las horas de clase que hemos anotado arriba.

..CONSEJO N.o 6 DE ENCERADORES Y RECORREDORES DE PISO. —Este Directorio, cita a reunión general para hoy Domingo, a todos los de este gremio a una conferencia y para preparar un paseo campestre, reuniéndose de 8 a 10 en Miraflores N.o 163.

..CONSEJO N.o 8 DE CARPINTEROS.— Citase a asamblea para hoy Domingo, a las 9 de la mañana, en Maipú 830. Ruégase la asistencia por tener un asunto importante que tratar, respecto a la estabilización de nuestra disciplina que ha sido la norma de conducta de nuestro Consejo.

SOCIEDAD DE CHAUFFEURS PARTICULARES MANUEL MONTT. —Por acuerdo de la junta general del 7 del presente, se acordó prorrogar el plazo para los socios morosos hasta el 10 de Junio.

JUNTA PROVINCIAL DE SANTIAGO DE LA FEDERACION OBRERA DE CHILE.— El movimiento de los cerveceros.— El secretario de la Junta Provincial, nos pide citar a una gran asamblea a todos los cerveceros de las fábricas Ebner y Providencia, para hoy, a las 10 A. M., en el Hippodrome Circo, situado en la ribera norte del Mapocho entre la Avenida La Paz y Recoleta.

Esta junta llama la atención a los secretarios generales de los Consejos, para que se hagan representar por delegaciones extraordinarias en esta reunión.

La Junta Provincial, en sesión celebrada el Viernes 14, acordó: de mandar delegaciones al norte y sur de la República, para poner en conocimiento de todos los federados, a fin de que se hagan solidarios con el Consejo 11 de Cerceveros, en no recibir carga ni descarga de la Compañía Cervecerías Unidas, si es que esta Compañía se niegue a reconocer el derecho de Asociación a su personal.

A este respecto, hoy el delegado Franco Zubicueta, se dirigirá a San Antonio a fin de dar a conocer el movimiento de los obreros cerveceros.

Esta Junta Provincial, nos pide citar para hoy, a las 8 y media A. M., a todos los delegados de este cuerpo representativo para tratar sobre el nombramiento de los delegados que irán al uorte y sur de la República, a raíz del incidente de los cerveceros.

Después de tomados los acuerdos, se dirigirán en cuerpo a la reunión.

FEDERACION DE EMPLEADOS DE PELUQUERIAS.—La fiesta deportiva de hoy.—El paseo campestre y el match de box.—Mucho entusiasmo existe entre los asociados para asistir al gran paseo y campeonato deportivo que realizará la Federación de Empleados de Peluquerías en el día de hoy, a una quinta del barrio Recoleta, situada en la Avenida Valdivieso al final de los carros N.o 7.

Después del almuerzo campestre se realizará un acto literario-musical y el gran campeonato deportivo, en el cual se han inscrito cerca de 60 federados amantes del sport. Los establecimiento de Peluquerías han donado hermosos premios para el campeonato. La Casa Mayo regaló una copa de gran valor artístico, para la competencia entre los diversos establecimientos; además, un reloj de oro y un necessaire para afeitarse. La Casa Falco, un bastón con empuñadura de plata, un estuche de perfumería y una cigarrera de plata; la Casa Godoy, diversas medallas de plata y valiosos objetos de arte; en la misma forma lo han hecho las casas Sazo y Potin.

El campeonato será dirigido por el conocido sportman don Francisco Barros Róbinson.

Entre los campeones Willes Murray y Manuel Fuentes, se llevará a cabo un desafío de box a 4 rounds. Un preliminar estará a cargo de los aficionados Luis Vera y Oscar Ibáñez.

El teatro de la Casa del Pueblo N.o 2, donde se realizará la velada, será adornado y arreglado exprofeso por el Centro 21 de Mayo.

En el campeonato deportivo figura una carrera para señoritas, con el objeto de competir el reloj de oro donado por la Casa Mayo.

CENTRO RECREATIVO LA ILUSTRACION (BASCUÑAN 542).—Hoy en la noche, serán entregados los premios a los ganadores del gran concurso de disfraces efectuado en este Centro el día de Pascua. Con este motivo, el Directorio ha preparado una extraordinaria tertulia de gala, a la que quedan especialmente invitados los socios de las instituciones amigas La Democracia, Federación Instructiva Obrera, Luis A. Acevedo y La Esperanza.

Con mucho entusiasmo siguen preparándose los socios de este Centro para el gran concurso interno de one-step que se efectuará el 29, por el título de campeón de la institución para 1921. A juzgar por el adelanto que se ha alcanzado en este hermoso baile moderno, se augura para esa noche, un brillante torneo de arte.

CENTRO RECREATIVO FEDERACION INSTRUCTIVA OBRERA.—Esta noche, a las 9, se desarrollará un gran baile orquestal, de honor al Directorio que el Sábado 22 deja sus funciones. Quedan invitados a esta clase, nuestros camaradas de instituciones amigas.

—Mañana Lunes, a las 9, clase preparatoria para los socios atrasados de la segunda categoría, que tomarán parte en el concurso interno que con motivo de nuestro aniversario se desarrollará el Sábado 22.

El paseo del próximo Domingo a Pudahuel está a cargo de una entusiasta comisión. El Directorio se propone darle un banquete el Lunes 24 a las 8 P. M., en honor al socio honorario señor C. Meneses, que ha tomado a su cargo el más importante papel, que será de satisfacción para los asociados.

En los primeros día de la semana daremos a conocer el programa definitivo de nuestra fiesta de aniversario social.

**SOCIEDAD IN
M. DE AMBOS
RA".**—Todo un
paseo campestr
ha organizado p
de los Obreros,
ro 14, donde se
y once, lo que se
excelente trío qu
temente su com
partida es a las 1
rros La Cisterna.

Se pone en co
cios, que el Ju
se hará la elecci
Directiva que r
la institución d
año.

CITAC

A reunión
Estucadores y
Chile, a las 8
ñan Guerrero

**Club Social
cultores en**
las 9 A. M.,
naria, en Cop

**Unión en
dores en M**
clarado en
pinteros de
co y Escuela
ma W. Bade y
personales a
ra hoy, a las
social, calle
982, casi esqui

**Federación de
Similares en**
mingo 16, asa
8.30 P. M. Ha
tancia que trat
cisco 670.

Unión Gremial
Para hoy a ju
9.30, en Libertad

Centro de Tap
—A la comisión
a las 9 A. M.

Sociedad Unión
Hoy a junta ge
mañana.

**Centro Sport
Abrigo".**—A la
para hoy a las

**La Esmeralda
peladores.**— A
hoy a las 10 A.

**Sindicato Obre
Espejos, Vidrier
res.**—A junta ge
para hoy a las

**Sociedad de P
gel".**—A la comi
para hoy a las

GRAN SORTEO

"DULCINEA" Y "PECANINI"

El resultado de los números favorecidos en el sorteo verificado ayer, según acta del Notario señor Tomás Ríos González, es el siguiente:

ACTA DEL SORTEO

En Valparaíso, República de Chile, el catorce de Enero de mil novecientos veintiuno, a las 2 P. M., en mi Oficina, Plaza Sotomayor N.o 3, y en conformidad a los avisos publicados en los diarios de esta ciudad, el Notario Público y de Hacienda infrascrito procedió a efectuar el Sorteo de los Tées "Dulcinea" y "Pecanini", que se ofrecen a sus consumidores.

Salieron favorecidos los siguientes números:

CIEN PREMIOS DE A DIEZ PESOS CADA UNO

21451	José Ibarra, Chuquicamata.
32341	S. Díaz, Valparaíso.
40651	Clemira de Bustos, Pailahueque.
41278	J. B. Canales, Talcahuano.
25673	Delmira Silva, Braden Copper Co.
32232	P. D., Valparaíso.
21951	Granada, Antofagasta.
32834	N. S. S., Valparaíso.
32151	Blancardi, Valparaíso.
32480	Ansaldo, Valparaíso.
24319	Vistula, Santiago.
24483	Eliana Espoz, Santiago.
21121	Capella, Tocopilla.
33226	M. Ponso, Valparaíso.
23078	S. Corrales, San Felipe.
21011	Capella, Tocopilla.
33304	N. N., Valparíaso.
21753	Nicolás Yutronic, Calama.
33028	Francisco Araya, Valparaíso.
33206	J. G., Valparaíso.
32553	Ramón A. Guajardo, Valparaíso.
32338	Nestolf Soto, Valparaíso.
23408	J. T., Arribada, San Felipe.
41376	Pedro Lipi Torres, Talcahuano.
33208	C. S., Valparaíso.
33250	I. Basáaz, Valparaíso.
25679	Elsa Moreno, Braden Copper y Co.
24075	Bambalina, Santiago.
33094	F. S., Valparaíso.
21110	Capella, Tocopilla.
32914	J. Contreras, Valparaíso.
20017	Nicholls, Iquique.
23039	La Precisa, San Felipe.
24572	Bambalina, Santiago.
25067	Vergara, Santiago.
22208	Nicomedes Vicencio, Nogales.
32001	Simón 2.o Parodi, Valparaíso.
25510	José Sánchez, Braden Copper y Co.
24067	Bambalina, Santiago.
25577	Laura Contreras, Braden Copper y Co.
32510	Guillermina Alfaro, Valparaíso.
32258	Berétiere, Valparaíso.
33006	Diaspro, Valparaíso.
20901	F. Belli, Antofagasta.
33194	Señora Rubio, Valparaíso.
25638	Sara Pizarro, Braden Copper y Co.
32300	Luis Torreblanca, Valparaíso.
21126	Vásquez, Tocopilla.
24193	M. Sand, Santiago.
24477	Eliana Espoz, Santiago.
41963	Juana Highet, Concepción.
23902	Mena, Chorrillos.
24559	Bambalina, Santiago.
32910	N. N., Valparaíso.
41960	Carlota Ramírez, Concepción.
24650	Vistula, Santiago.
33180	Mario Cangas, Valparaíso.
22058	Juan Trabucco, Chañaral.
33106	X. X., Valparaíso.
23094	Kali, San Felipe.
23207	Manuel Viganego, Limache.
33086	José Torres, Valparaíso.
25739	Luzmira Muñoz, Braden Copper y Co.
32938	Dolores Vargas, Valparaíso.
21018	Chilex, Tocopilla.
25600	Alfredo Vargas, Rancagua.
23044	Malfanti, San Felipe.
32324	A. B. C., Valparaíso.
33610	López Hermanos, Illapel.
23130	Alicia Castro, San Felipe.
24155	Humberto Cornejo, Santiago.
24576	Laura Contreras, Braden Copper y Co.
23786	Luperfina Donoso, Viña del Mar.
32009	Francisco Risso, Valparaíso.
22210	Salustia Villegas, Nogales.
21254	V. Vodannivic, Antofagasta.
41352	Enriqueta de Molina, Talcahuano.
25644	Carlos Bustos, Braden Copper y Co.
25515	H. Estay, Braden Copper Co.
23407	Arribada, San Felipe.
21015	Chilex, Tocopilla.
32217	Serey, Valparaíso.
24364	A. C., Santiago.
24368	Mercedes Bray, Santiago.
20002	Nicholls, Iquique.
41927	Elena V. Gatica, Concepción.
24992	P. Stroger, Santiago.
33105	Harold, Valparaíso.
24341	Barbarroja, Santiago.
32509	Guillermina Alfaro, Valparaíso.
32677	J. Fernández, Valparaíso.
24352	Sara P., Santiago.
23791	Olga, Viña del Mar.
24574	Bambalina, Santiago.
23016	E. Gen, San Felipe.
33123	Forno, Valparaíso.
24326	R. Tapia, Santiago.
23065	Valenzuela, San Felipe.
40571	E. de Robledo, Collico.
32904	J. Campodónico, Valparaíso.

DIEZ PREMIOS DE A CINCUENTA PESOS CADA UNO

23745	Manuel Castro, Valparaíso.
32401	José Ruiz, Valparaíso.
23905	Gastón Tricott, Valparaíso.
25662	Amadora González, Braden Copper y Co.
32523	Moisés Palma, Valparaíso.
32982	J. Orchard, Valparaíso.
32190	José Vera, Valparaíso.
22360	Rosendo Fernández, Placilla de Ligua.
25501	Osvaldo Olmedo, Braden Copper y Co.
20030	Nicholls, Iquique.

CINCO PREMIOS DE A CIEN PESOS CADA UNO

32531	Pizarro, Valparaíso.
23404	J. Tomás Arribada, San Felipe.
32277	Hilario Torrecilla, San Felipe.
22052	Juan Trabucco, Chañaral.
32841	Julio Montt, Valparaíso.

UN PREMIO GORDO DE A MIL PESOS

25508 OSCAR ORELLANA, RANCAGUA.

Se levantó esta acta que firman para constancia los testigos señores Spencer Le May, Silvio U. Jiménez y Enrique Cumming, y el Notario infrascrito.—**Spencer Le May.— S. U. Jiménez.— E. Cumming.— TOMAS RIOS GONZALEZ, Notario.**

LA CRISIS DEL TRABAJO

Las suspensiones del trabajo en parte de las minas de Chuquicamata y el Teniente, y en varias faenas salitreras, tiene la gravedad de que en el Sur, a donde vendrían a parar los desocupados, el trabajo es escaso.

El Gobierno se preocupa con razón de esta crisis. Se ha informado que de los 16,000 obreros desocupados, ocho mil han podido ser ocupados por intermedio de la Oficina del Trabajo. Los trabajos agrícolas ofrecen hoy un refugio a los cesantes, pero no es una situación estable. Las cosechas son de corta duración y de limitada capacidad.

Quedan, pues, ocho mil obreros por ocuparse. Pero estos son los de Santiago. Las remesas que vendrán del Norte encontrarán ya el campo ocupado por los que les han precedido.

El Gobierno ha resuelto formar un plan de obras públicas en todo el país y especialmente en las provincias del Norte, para evitar el éxodo, siempre costoso para los obreros mismos, sus familias y el Estado.

Pero los recursos fiscales son limitados, acaso mucho más que las posibilidades agrícolas.

Tiene un déficit el erario que se calcula en 150 millones de pesos que el Fisco debe al comercio, a los Bancos, a los contratistas de obras y provisiones. Es un dinero que hace falta en el mercado y que estimula la azarosa situación del comercio, en el cual tantas casas se encuentran en liquidación. Las restricciones del crédito bancario, las suspensiones del crédito de las casas mayoristas serían males tolerables si el pueblo tuviera dinero, es decir, si tuviera trabajo.

Pero la cadena económica es irrompible. Se estrecha el Banco, apreta el comercio en grande, estruja el pequeño y todos vamos sintiendo la angustia del ahorcamiento.

Es una verdadera crisis económica.

Por otra parte, las industrias, aunque pocas en el país, sufren la crisis del carbón, su alto precio, la inseguridad de sus remesas.

Los ferrocarriles no transportan todo cuanto debieran. En las ciudades, donde hay crisis de habitaciones, están paralizadas las construcciones por la carestía y escasez de maderas.

Parece imprescindible que se atendiera estos transportes, para que se pueda aprovechar los dos o tres meses de sol en que es posible trabajar; pero si no llega madera en abundancia en poco tiempo, se perderá todo este año, y el invierno será crudo para muchos. Entonces se experimentará con toda su fuerza la crisis de habitaciones que ha comenzado con el constante alza de los arriendos.

El porvenir es obscuro. La crisis del trabajo irá aumentando su extensión y su profundidad.

Si el Erario contara con dinero, un vasto plan de obras públicas sería la salvación por un buen período; pero no lo tiene. Ya es para él una necesidad imperiosa pagar lo que debe al comercio, Bancos y contratistas, so pena de hacer más aguda la crisis del comercio, la restricción del crédito; y para ello no le queda otro camino que estabilizar su déficit por medio de un empréstito a corto plazo.

Bajan los valores, se desprecia la propiedad por falta de dinero para pagarla.

En estas circunstancias se ofrece el ensanche del servicio tranviario, la instalación de la fuerza hidráulica para las industrias, el aumento del servicio, o sea la inversión de 80 millones en Santiago, trabajo abundante mientras se invierten.

Pero lo que es más interesante, trabajo permanente para el futuro en los nuevos servicios y en los ensanches de las industrias que vendrán con la baja del precio de la fuerza mecánica.

Ese desarrollo dará, fuera de las industrias, y en los servicios de luz, ocupación a miles de electricistas, mecánicos, carpinteros, etc.

¡Es una oferta oportuna! La cuestión es resolverla también oportunamente.

U. CH.

A TODOS LOS AUTOMO

americanos o europeos, grandes o chicos, parti
arriendo, de turismo o de ciudad

CONVIENE USAR

especialmente en la época de calores, el

Refrigerador "Univers

Pequeño aparato de modernísima invención
ta a la tapa de cualquier radiador de automóvi
automáticamente el motor.

Cómprese uno y se evitará molestias, pues
hierva el agua.

AGENTES EXCLUSIVOS:

Departamento de Automóvil

Gibbs & Cía

CATEDRAL 1037

POR TRANSFORMACION del LOCAL GRANDES OCASION

CON 30-o|o de rebaja sobre sus precios marcados, se liquida una partida de artículos enlozados
y Aluminio Suizo. En exhibición en nuestras vitrinas.

MERCERIA Y FERRETERIA PORTEÑA - 602-Puente esquina Santo Domi

LUNES 17

DOS GRANDES OCASIONES

EN

"Sederías" y "Confección Niños"

A PRECIOS SENSACIONALES

RETAZOS! = RETAZOS

Extraordinaria liquidación de saldos y restos de Géneros de Seda. -- Interesantísimas oportunidades de estación que llamarán poderosamente la atención del público. -- Cuando Gath & Chaves anuncia Liquidaciones, estas son ofertas verdaderamente provechosas, por la calidad de los artículos y los precios excepcionales.

En, el Departamento Sederías hay Retazos de:

Fulares, taffetas, cachemiras, charmeuse, tusor, liberty, rasos, espumillas, jersey liso, jersey fantasía, shantung, pongé, satín grenadine, duchesse, crepé liso, crepé fantasía, gas chiffon, velos blancos, velos de colores, otomán fantasía para cojines y adornos, gasa chambery, polonesa para forros.

Además hay gran cantidad de sedas lisas y de fantasía

En Confección Niños (2.o Piso):

PANTALONES Cortos en buen brin fantasía lavable, para años 2 a 15, cualquier edad, a	5.90
TRAJES Blusa Rusa en brin rayado, fondo colores surtidos, artículo práctico para el uso diario, años 2 a 13; cualquier edad, a. . . . .$	13.90
TRAJES Marinero en brin rayado, fondo blanco con cuello y puños en brin azul, para años 6 a 10, cualquier edad, a. . . . .$	16.90
TRAJES Cazador, modelo clásico, en brin de fantasía, gran variedad de colores, para años 5 a 14, cualquier edad, a. . . . .$	19.90
TRAJES Blusa Eslava, confeccionada la blusa en granité blanco de algodón; pantalón y corbata en brin de puro hilo, colores surtidos, para años 2 a 13, cualquier edad, a $	24.50
TRAJES Blusa Eslava, confeccionado en villeta lavable, rayado de varios colores; corbata de seda negra o lacre; pantalón forrado, para años 2 a 13, cualquier edad, a. . .$	26.90
TRAJES de Vestón para niños, en brin de fantasía lavable, variedad de colores, corte moderno, para años 8 a 15, cualquier edad, a. . . . .$	31.50
TRAJES en brin de hilo crudo, vestón cuello cerrado militar, pantalón largo, especial para playa o jardín, años 9 a 15, cualquier edad, a. . . . .$	24.50
CHALECOS confeccionados en rico piqué blanco y fantasía, corte moderno, para jóvenes de 13 a 17 años; cualquier edad, a.. . . . .$	8.90

GATH & CHAVES LIMITED

RETAZOS

DESDE MAÑANA
LUNES

RETAZOS

ULTIMA BARATURA
DE LA ESTACION
A PRECIOS DE
GRAN OPORTUNIDAD

Casa Francesa

LANAS, SEDERIAS,
ORGANDIES, VELOS,
MUSELINAS, PERCALAS, PLUMETIES,
CRETONAS, GASAS,
TULES, BRINES,
LIENZOS, Etc., Etc.

VENTILADORES

MOTORES DINAMOS

A E G Compañía Sudamericana de Electricidad

Bandera 575 SANTIAGO Casilla 110 D.

CUERPO DE CARABINEROS

Se piden propuestas públicas para proveer al Cuerpo de Carabineros de útiles de escritorio, durante el año 1921, en la cantidad y especies que se detallan en el cuadro que está en la Intendencia del Cuerpo, conjuntamente con las bases y antecedentes, a disposición de los interesados, de 9 a 11 A. M. y de 2 a 5 P. M.

Las propuestas se abrirán el día 25 del presente mes de Enero, a las 3 de la tarde, en la Comandancia General del Cuerpo, Delicias 238, esquina de Pedregal, en presencia de los interesados que concurran y de la Comisión respectiva.

Santiago, 11 de Enero de 1921.

25-En.

Casas para escuelas

Pídense propuestas públicas de arrendamiento para dotar de local a las siguientes escuelas del departamento de Santiago y dentro del radio que se indica a continuación y por la renta anual que se expresa:

Escuela N.o 36, radio: Santa Filomena, Andrés Bello, Loreto y Avda. Recoleta; canon máximum $ 7,200.

Escuela N.o 77, radio: Bascuñán Guerrero, Antofagasta, Guacolda, San José y Conferencia; canon máximum anual $ 2,400.

Escuela N.o 105, radio: Gálvez, Eleuterio Ramírez, Serrano y Alameda de las Delicias; canon máximum anual 7,200.

Escuela N.o 116, radio: Marina de Gaete, Victoria, Santa Rosa y Chiloé; canon máximum anual $ 5,000.

Escuela N.o 165, radio: Avda. del Centenario, Bulnes, Sotomayor y Mapocho; canon máximum anual $ 2,400.

Escuela N.o 244, radio: Eleuterio Ramírez y Root por el norte, Cóndor y prolongación hasta Carmen por el sur, Carmen por el oriente y San Francisco por el poniente; canon máximum anual 7 mil 800 pesos.

Las propuestas se abrirán el 21 de Enero, a las 15 horas, en la Sección de Locales de la Inspección General de Instrucción Primaria, donde se darán los datos que se soliciten.

EL INSPECTOR GENERAL.

21-En.

Cuerpo de Carabineros

Se piden propuestas públicas para la provisión de las siguientes especies de vestuario y equipo para el uso del Cuerpo de Carabineros: 2,500 pares de zapatones negros, 500 id. amarillos, 500 pares de polainas negras, 350 id. amarillas, 2,500 pantalones de paño, 1,500 blusas de paño, 300 capotes de paño, 800 blusas de sarga, 700 id. de brin, 1,500 gorras de paño, 300 corbatines, 2,000 pares de hombreras con insignias, 400 fundas de colchón, 300 id. de almohadas, 500 bolsas roperas, 1,000 rasquetas, 500 escobillas de crin, 300 id. de ramas, 500 ronzales de acero, 500 sacos forrajeros, 500 piolas de cordel, 500 cinchas de cordel 500 correas de cinchas.

Las propuestas se abrirán el día [illegible] del presente mes de Enero, a las 3 de la tarde, en la Comandancia General del Cuerpo, Delicias 238, esquina de Pedregal, en presencia de los interesados que concurran y de la Comisión respectiva.

Las bases y antecedentes de las propuestas están en la Intendencia del Cuerpo a disposición de los interesados, de 9 a 11 A. M. y de 2 a 5 P. M.

Santiago, 10 de Enero de 1921.

24-En.

Sociedades Anónimas

Banco de Chile

En virtud de lo dispuesto en el artículo 46 de los Estatutos, se cita a los señores Accionistas a Junta General Ordinaria para el Jueves 20 del presente a las 3 P. M.

Santiago, 9 de Enero de 1921.

AUGUSTO VILLANUEVA G.,
Presidente.

20-e

Banco de Chile

Para los efectos del Art. 52 de los Estatutos, el Registro de Transferencias de acciones permanecerá cerrado desde el 10 hasta el 20 inclusive del presente mes.

Santiago, 9 de Enero de 1921.

PEDRO A. TORRES,
Director-Gerente.

20-e

Banco Italiano

Para los efectos del artículo 48 de los Estatutos, queda cerrado el registro de transferencias de acciones, desde el 12 hasta el 22 del corriente mes, ambos inclusives.

Valparaíso, 12 de Enero de 1921.

EL GERENTE.

22-En.

Banco Italiano

En conformidad a lo dispuesto en los artículos 43 y 44 de los Estatutos, se cita a Junta General Ordinaria de Accionistas, que tendrá lugar el Sábado 22 del corriente a las 3 P. M., en la Oficina de Valparaíso, Calle Cochrane N.o 919.

Valparaíso, 12 de Enero de 1921.

ANGEL MINETTI,
Presidente.

22-En.

COMPANIA TELEGRAFO COMERCIAL

En conformidad a lo dispuesto por el artículo 9.o de los estatutos, se avisa a los socios de esta Compañía, que el registro de accionistas quedará cerrado desde el 12 del presente mes de Enero.

Santiago, 8 de Enero de 1921.

EL GERENTE.

Compañía Salitrera "Nueva Castilla"

JUNTA GENERAL EXTRAORDINARIA DE ACCIONISTAS

Por acuerdo del Directorio y en conformidad a lo prescrito por los artículos 14 e inciso 2.o del art. 17 de los Estatutos sociales, convócase a los señores Accionistas a Junta General Extraordinaria para el Jueves 27 del actual, a las 3 P. M., con el fin de estudiar y resolver lo siguiente:

a) Una proposición del Directorio sobre adquisición de nuevas propiedades salitreras.

b) Aumento del capital social, y

c) Reforma de los artículos 4 e inciso 3.o del art. 13 de los Estatutos.

La reunión se verificará en las oficinas de la Compañía, calle Cochranes N.o 885.

Desde esta fecha hasta el 27 del presente inclusive, queda cerrado el Registro de Transferencias de Acciones.

EL PRESIDENTE.

Valparaíso, a 14 de Enero de 1921.

27-En.

Compañía Chilena de Tabacos

TRANSFERENCIA DE ACCIONES

El Registro de Accionistas quedará cerrado desde el 14 al 24 del actual, ambos inclusive.

Valparaíso, Enero 14 de 1921.

EL GERENTE

E-24

Compañía Chilena de Tabacos

JUNTA GENERAL ORDINARIA DE ACCIONISTAS

Se cita a los señores accionistas a Junta General Ordinaria para presentarles la Memoria y Balance de las operaciones de la Compañía, correspondientes al segundo semestre de 1920, para el día 24 de Enero en curso, a las 2 1|2 P. M., en el local de la Bolsa Comercial, calle Cochrane N.o 695.

Valparaíso, Enero 14 de 1921

FERNANDO RIOJA
Presidente

E-24

BANCO NACIONAL

En conformidad con lo dispuesto en los artículos 37 y 38 de los Estatutos, se cita a Junta General Ordinaria de Accionistas para el **MARTES 18 del corriente mes, a las 4 P. M.**, en la Oficina del Banco.

Santiago, 8 de Enero de 1921.

V. BLANCO
Presidente.

18-En.

BANCO NACIONAL

Para los efectos del artículo 43 de los Estatutos, el Registro de Transferencia de Acciones estará cerrado desde el 8 hasta el 18 del actual inclusive.

Santiago, 7 de Enero de 1921.

ABEL GOMEZ.
Director-Gerente

18-E

Banco Español de Chile

Se cita a los señores accionistas a **Junta General Ordinaria para el Viernes 21 del presente, a las 2½ de la tarde**, en la oficina del Banco, calle Prat esquina Urriola, con el objeto de someter a su aprobación la Memoria y Balance correspondientes al segundo semestre de 1920, y en seguida a **Junta General Extraordinaria**, que se celebrará a continuación de la anterior, para darles cuenta y someter a su resolución un proyecto de fusión con el Banco Santiago, y aprobado éste, acordar el correspondiente aumento de capital.

Valparaíso, 11 de Enero de 1921.

FERNANDO RIOJA,
Presidente.

21-En.

Banco Español de Chile

De conformidad con lo dispuesto en el artículo 27 del reglamento del Banco, queda cerrado el Registro de Transferencias de Acciones, **desde hoy hasta el 21 del corriente**, ambos inclusive.

Santiago, 11 de Enero de 1921.

JOSE URETA E.,
Gerente.

21-En.

Compañía de Seguros Generales

"La Mundial"

DEPARTAMENTO DE VIDA

Pone en conocimiento de sus asegurados y del público en general, que el Martes 25 del presente mes, a las 4 P. M., celebrará en su oficina, calle Bandera N.o 239, ante el Notario Público don Manuel Gaete Fagalde, el décimo sorteo semestral de las pólizas que contienen la cláusula especial que las da derecho a quedar liberadas del pago de premios y sobre las cuales se ha cubierto el valor de la prima del primer año.

SOCIEDAD ANONIMA

Ferias y Bodegas de Valparaíso

CAPITAL: $ 1.000,000

OFICINAS Y BODEGAS: AVENIDA ARGENTINA 11. (Barón)
VALPARAISO

Realiza ferias de productos los Miércoles, a las 2 1|2 P. M. Solicita consignaciones de los productores de Pasto, Cebada, trigo, quesos, mantequilla, frutos y productos del país en general, ya sea para su venta en feria o en privado; como también a bodegaje, en sus espaciosas bodegas de Valparaíso y Santiago.

Anticipa fondos en condiciones equitativas. **LA PROXIMA FERIA SE REALIZARA EL**

Miércoles 19 del presente

La carga deberá remitirse a **Estación Barón**. La correspondencia a **Valparaíso, Casilla 1480.**

Por más informaciones los interesados se servirán dirigirse a su

Agencia en Santiago - Bandera 287 - Casilla 275

EL GERENTE

COMPAÑIA DE CONSUMIDORES DE GAS DE SANTIAGO

TRANSFERENCIA DE ACCIONES

Para llevar a efecto el aumento del capital de la Compañía de Consumidores de Gas de Santiago, acordado en la Junta General de Accionistas, de 11 de Noviembre del año próximo pasado, se avisa a los señores accionistas:

1.o Que durante todo el mes de Enero permanecerá cerrado el Registro de Transferencias de Acciones.

2.o Las acciones que se transen, desde el 1.o de Enero en adelante, no tienen derecho a la nueva emisión y no se dará curso a la transferencia de acciones sin que, préviamente, declare el vendedor que las acciones que vende, no tienen derecho a la nueva emisión. El comprador a su vez deberá declarar que acepta la transferencia, sin derecho a la nueva emisión.

3.o No se dará curso a ningún traspaso de las nuevas acciones, que no hayan pagado los $ 15, que les corresponden. El recibo de pago servirá de título provisorio.

Santiago, 1.o de Enero de 1921.

PEDRO ERRAZURIZ TAGLE,
Gerente.

17-En.

Compañía Estañí
MARTA

Acuerdo de la Junta General Ordinaria cel
de Diciembre de 1920:
A indicación de los señores Roberto H
Arrieta, la Junta por unanimidad tomó, despu
retirado de la sala los señores Javier Pereira,
Muñoz, el siguiente acuerdo:
La Junta General Ordinaria de Accionistas
ñía Estañífera **MARTA**, acuerda que el Direct
las facultades administrativas que le confieren
fije del **1.o al 30 de Abril próximo** para cobrar
acción y del **1.o al 30 de Mayo, 4 chelines** por
pletando así el capital social y dando cumplim
do del 2 de Enero de 1920 que le obliga a fijar
cobro de la última cuota. Conforme con el orig
Santiago, 28 de Diciembre de 1920.

ELEAZAR LEZ
Gerente.

Compañía Estañí
MARTA

Teniendo presente que los decretos dicta
cha 12 del que rige por el Supremo Gobierno,
ción a esta Compañía, dejan establecido que
cargo alguno contra su administración e imp
vez al Directorio la necesidad de adoptar un
ción en orden a la falta de pago de la últi
acuerda:
Notificar a los accionistas que se proce
mate de sus acciones, si la cuota final de sie
por acción no estuviere cubierta: con 3 cheli
al 30 de Abril y con 4 chelines del 1.o al 31
próximo, debiendo hacerse el pago en el B
Sur-Americano, en letras sobre Londres a 90
Santiago, 13 de Enero de 1921.

ELEAZAR LEZ
Gerente

Banco Holandés de la Améri

CALLE AGUSTINAS 1031-10

Casa Matriz en Amster

Sucursales en Hamburgo, Rio de
Santos, San Paulo, Montevi
Buenos Aires. Casa Central para
rica del Sud

Compañía de Salitres de Antof

Canje de títulos

En conformidad con el acuerdo de aumento de ca
5 de Noviembre de este año, que ha sido aprobado por
premo N.o 2,825 de fecha 7 del actual, la Compañía
Antofagasta emitirá 1.920,000 acciones nuevas de $ 5
talmente pagadas, correspondiendo a los accionistas
de la nueva emisión por cada una de las antiguas
Se ruega a los señores accionistas depositar en la
títulos cancelados, para proceder a canjearles los anti
nuevos.
Los nuevos títulos se canjearán desde el Jueves
de 1921 en la oficina de la Compañía, Prat 141 (Galería
El Registro de Accionistas permanecerá cerrado
mingo 16 hasta el Miércoles 26 de Enero de 1921, amb
clusives.
Valparaíso, 30 de Diciembre de 1920.

CARLOS DEL CA
Gerente

Compañía de Consumidores
de Gas de Sa

La Junta General Extraordinaria de Accionis
da el 11 de Noviembre próximo pasado, acordó la
los Estatutos Sociales y el aumento del capital, bas
mayor valor de los bienes de la Compañía y en la
de tener un Fondo de Explotación más fuerte!

El acuerdo del aumento fué el siguiente:

"Aumentar el Capital social en $ 9.000.000 por
" la emisión de 180.000 acciones de $ 50 cada una
" las actuales. Las nuevas acciones se cobrarán a
" tas a $ 15 cada una, y se distribuirán entre
" porción de una por cada una de las actuales. El
" completar el valor de los $ 50 de la acción, se
" mayor valor de los bienes de la Compañía.
"Tendrán derecho a la nueva emisión los accio
" criptos en los libros de la Compañía, hasta el 27 de
" bre. El plazo para el pago de las nuevas acciones
" el mes de Enero de 1921. La emisión se hará con
" de Enero".
Estando aprobada ya la reforma de los Esta
Decreto Supremo N.o 2852, de fecha 11 de Diciembre
sente año, se avisa a los señores Accionistas que de
gar durante todo el mes de Enero, los $ 15 que
por cada acción.
El Registro de Transferencia de Acciones per
cerrado desde el 27 de Diciembre hasta el 2 de
ra los efectos de la nueva emisión.

Santiago, 16 de Diciembre de 1920.

PEDRO ERRAZURI
Gerente

EN NUESTRA MARINA DE GUERRA

capitán de navío don Alfredo Sangüeza responde a los cargos formulados por el Director General de la Armada

propósito del acta del Consejo Naval publicada en LA NACION en el mes de Octubre.

mediados del mes de Agosto
año pasado el Director General
la Armada, vice-almirante don
Joaquín Muñoz Hurtado, practicó
a visita de inspección a los di-
sos barcos de nuestra Marina de
erra que se encontraban fondea-
s en los puertos del norte.
Terminada esta visita, el señor
rector General de la Armada hi-
ante el Consejo Naval una lar-
exposición, en el curso de la
l formuló diversos cargos pa-
varios jefes de la Marina. Esta
posición fué dada a conocer por
prensa a mediados del mes de
tubre.
Entre los jefes afectados en la
posición del señor vicealmirante
aba el Comandante del acoraza-
"O'Higgins", capitán de navío
n Alfredo Sanhueza, quien hace
siguiente exposición de defensa.
Se debe a la infidencia, al descui-
o. . . el hecho de que la prensa
tría haya publicado el acta del
nsejo Naval en que el Director
neral de la Armada don Joaquín
ñoz, formulaba una serie de car-
s a diversos oficiales generales y
periores, entre los cuales se en-
ntraba el suscrito y además deja-
a la Marina nacional en situa-
n de pedir un desagravio públi-

Mis deseos y mi dignidad profe-
nal exigían de mí una respuesta
mediata; pero los rigores de la
ciplina me imponían doloroso si-
cio. Hoy que me he alejado de
uella gloriosa y respetable insti-
ión, mi silencio no puede prolon-
rse porque podría ser tomado co-
una piadosa resignación justifi-
dora de aquella acta o bien, como
a cobardía moral que no cuadra
n la dignidad de un marino, ni
mpoco con la de un caballero.
n todo, no pretendo abrir polémi-
sobre la materia, ni tampoco
olestar la persona del ex-Minis-
señor Ladislao Errázuriz, sino
r a conocer mi respuesta, en lo
e mí concierte, a aquella acta
n desusada en su forma, como in-
sta en su fondo.
He optado ahora por mi retiro
untario de la Armada, seguro
haber creado afectos sinceros
rante mis 35 años de servicios,
los cuales 20 años embarcado a
rdo de los buques y de ellos siete
os como comandante, sin tener
e lamentar el más insignificante
cidente, como lo demuestra mi
ja de servicios y retirarme con la
timación de todos mis amigos.
También debo manifestar que es-
exposición sólo ahora se publi-
; **por patriotismo**; al considerar
ue estaban las embajadas extran-
ras en el país y habrían tenido
ue imponerse de estos hechos y
bre todo la Embajada de Espa-
a, por ser el suscrito condecorado
or Su Majestad Don Alfonso XII,
or servicios efectivos a más de un
entenar de sus súbditos náufragos
n la pérdida del ex-vapor inglés
Lima", que encalló en la isla
uamblin el año 1910.
Debo finalizar con lo siguiente:
ue desde que la Marina es Marina
unca había sucedido algo pareci-
. Que mis descargos son conse-
encia lógica y única por lo publi-
do en los diarios, sin siquiera ha-
rme pedido la Superioridad infor
e sobre el particular y así el pro-
o señor Director General don J.
uñoz o el Consejo Naval habrían
odido resolver, por hechos, ya que
tos desvanecen ahora lo sucedido.
un criminal, se le oye y se le juz-
, por sus hechos y fechorías, pe-
de ninguna manera por el qué
rán de los demás por simpatías
antipatías.
He aquí mis descargos, que pre-
nté oportunamente al señor La-
slao Errázuriz siendo Ministro de
arina (los cargos han sido toma-
s de "La Nación")

**Nómina de cargos formulados al
mandante del "O'Higgins" capi-
n de navío señor Alfredo Sanhue-
, por el Director General de la
rmada, vice-almirante don Joa-
ín Muñoz Hurtado, y de los des-
rgos dados por aquel funcionario**

Cargo N.o 1. — Encontró en An-
fagasta que el "O'Higgins", estaba
ás o menos bien pintado por fue-
, pero por dentro muy sucio y
andonado.

Descargo. — El "O'Higgins" recibió consumos para seis meses, pero cuando ya estaban consumidos, recibí orden de hacerlos durar todo el año, motivo por el cual reclamé verbalmente en Valparaíso al señor Director General, quien ordenó que se me entregaran consumos para tres meses, los que hasta el momento en que hice entrega del acorazado no recibí.

Además la tripulación y oficialidad estuvieron ocupadas fuera del buque durante largo tiempo en asuntos ajenos a su propio servicio: vigilancia de muelles, embarque de salitre, desembarque de provisiones, etc.

Cargo N.o 2. — Por lo que respecta a las condiciones y aptitudes de mando del comandante, capitán de navío don Alfredo Sanhueza, puedo decir lo siguiente: En Mejillones, al fondear en presencia de dos buques extranjeros de guerra, el ancla de babor no pudo largarse por descompostura del cabrestante; tampoco pudo fondearse la de estribor, porque se había enredado un fierro en el pañol, faena que debió durar cinco minutos duró más de un cuarto de hora, pues se tuvo que fondear desvirando el cabrestante, quedando el buque sumamente mal fondeado.

Descargo. — En la maniobra del fondeo intervino el propio señor Director General, quien me dió algunas instrucciones al respecto; debiendo dejar constancia que estas maniobras, su ejecución, corren exclusivamente a cargo del oficial del Detall; oyendo al propio señor Director General, desde el puente las observaciones del capitán de la Piedra, de no poder fondear las anclas corrientemente, lo que obligó a desvirar, como se había hecho en otras ocasiones. Por lo que respecta al cabrestante, es efectivo que tiene sus faltas y fallas, pero son defectos de construcción, como es de pública notoriedad entre los profesionales de la Armada. A este respecto el oficial del Detall, capitán señor de la Piedra, me manifestó que no funcionaba bien, por lo que dispuso en la bahía de Antofagasta se recorriera prolijamente, pero siempre subsistieron los defectos primitivos.

Cargo N.o 3. — En Tocopilla se fondeó por indicaciones del bote del práctico. Al salir del puerto y levar ancla, quedó ésta en el fondo porque el grillete de la entalingadura se había abierto.

Descargo. — No recuerdo haber solicitado los servicios del práctico, a quien no ví sino cuando se encontraba en la cubierta del buque, a donde subió a ofrecer sus servicios después de fondear. Es obligación de los prácticos ofrecerlos por si son necesarios.

Es efectivo que el grillete de la entalingadura se abrió al chocar con las rocas que constituyen el fondo de aquella bahía, hecho que ocurre a menudo, como se comprobó cuando el buzo se sumergió a buscar el ancla del acorazado, y en vez de ésta salvó dos anclas que se encontraban en el mismo sitio.

Revisando posteriormente el eslabón que se abrió, pudo comprobarse que fué debido a falla del material.

Cargo N.o 4.—En Iquique encontró que la boya para acoderarse se había ido al garete, por cuya circunstancia ordenó acoderar el buque para evitar los fuertes balances de la mar de través; a pesar de que el comandante objetó que el anclote era de poco peso, se ordenó sin embargo llevar a cabo la maniobra, ejecutándose en tan mala forma que la cadena se enredó en la hélice. El buzo pudo comprobar que la espía estaba con vueltas alrededor del eje, entre la hélice y los soportes de aquél, enredo que demandó un trabajo de cinco días al buzo para cortarla y aclararla, quedando mientras tanto el buque con una sola hélice, lo que no pudo ser más peligroso para la seguridad de la nave en vista del estado del mar. Por esta razón tuvo que mandar al comandante Sanhueza como interino del "Chacabuco", proponiendo en igual forma al capitán Carabantes para el "O'Higgins" hasta llegar a Arica.

Descargo.—Respecto de este cargo, acompaño copia de una nota que el suscripto pasó en Iquique, el 7 de Setiembre, sobre el particular al Director General de la Armada, y que no sé cuál haya sido su resolución. Si el trabajo de los buzos para desenredar la cadena demoró varios días, se debió a la gran braveza de mar y fuertes corrientes que reinó en esos días y que, según los antiguos habitantes de la localidad, había sido un caso excepcional por su duración y fuerza, lo que ocasionó grandes pérdidas materiales en la bahía y muelles.

Ahora bien, el buque con su otro ancla lista y su otra hélice clara y máquinas listas, como también su timón, considero que no estaba en tanto peligro como pudiera creerse. También manifestaré que cuando se fondeó el anclote, el Director General no estaba a bordo.

Estas son las razones, hechas públicas, que tuvo el señor Director General para quitarme el mando del "O'Higgins".

Cargo N.o 5.—No había en el "O'Higgins" escalafón vigente.

Descargo.—A bordo del "O'Higgins" se encontraba este libro, pero posiblemente cuando el señor Director General lo pidió, no lo encontraron debido a que el infrascripto, por lo precipitado del trasbordo al "Chacabuco" no lo dejó a la vista. Además, este es un libro que lo tienen muchos profesionales.

Cargo N.o 6.—El único ejemplar de Reglamento administrativo lo había entregado el Comandante al Contador, quien ya había sido trasbordado, no conociéndolo el Comandante.

Descargo.—A bordo debía estar un ejemplar a cargo del Contador e ignoro qué pasaría de él, por ser libro entregado a su cargo. Respecto a que no lo conozco, lo que puedo decir es que siendo ayudante mayor de la Dirección del Territorio Marítimo tuve que estudiarlo para que esta Dirección diera el informe sobre sus bondades o defectos.

Cargo N.o 7.—El oficial torpedista del buque, a cargo de la radiografía, no contaba por esta razón con el Reglamento de esta rama del servicio.

Descargo.—Recuerdo perfectamente que el teniente Romero, cuando fué oficial torpedista, tuvo una dificultad con el oficial del detall sobre la taza de telegramas y se pudo solucionar está dificultad consultando el Reglamento respectivo que, naturalmente, debía de haber estado a bordo.

Cargo N.o 8.—Los guardia-marinas estaban arranchados en la cámara de ingenieros.

Descargo.—Debido a la escasez casi absoluta de personal de servidumbre, se tuvo que tomar esta determinación y por haber a bordo un solo ingeniero 3.o que pasó a la cámara de oficiales. Con esto se mejoraban las condiciones del personal. La cámara de guardias - marinas quedaba como sala de estudios y trabajos profesionales. Tan escaso era el personal de servidumbre que tuve que ir personalmente a la Dirección del Personal a solicitar que no me trasbordaran mi mayordomo y cocinero al "Latorre", pues de otra manera la cámara del Almirante no habría tenido personal para su atención.

Cargo N.o 9.—Los consumos de licores de los oficiales eran excesivos.

Descargo.—Al dar cuenta a la Dirección del Personal del consumo trimestral de cantina de los señores jefes y oficiales, hacía presente que había un gasto mayor que el prudencial debido al enorme precio que tienen hoy día los licores, como también las múltiples atenciones sociales que tenían que retribuir, especialmente en los puertos del norte, donde también es tan querida la Marina nacional.

Cargo N.o 10.—Los oficiales no pedían la venia del comandante para bajar a tierra.

Descargo.—Según lo disponen las ordenanzas del servicio, el comandante tiene facultades para delegar en su segundo comandante o detall esta formalidad. Sólo se me pedía la venia para permisos especiales y no rutinarios.

Cargo N.o 11.—La gente estaba descontenta.

Descargo.—Durante el tiempo que permanecí en el buque sólo un reclamo se me presentó, y fué solicitando permiso para bajar a tierra el personal de baja fuerza, y por cuyo motivo y considerando el buque en campaña solicité por radiograma del Director General permiso para permanecer un mayor tiempo fondeado en los puertos con dicho fin, radiograma que no fué contestado, y que después, avisado personalmente el Director General a bordo, se autorizó para hacerlo en Iquique últimamente. También hago presente que el señor Director General en persona se impuso de la calidad probando la comida, y que encontró ésta buena, tanto en su condimentación como en calidad y cantidad. Además, los oficiales de guardia, diariamente, y algunas veces el detall y el comandante probaban la comida, que era buena.

Cargo N.o 12.—No había en el buque utensilios de cocina, porque no se les había entregado.

Descargo.—Respecto a esto debo manifestar que se elevaron los pedimentos respectivos, y creo que por espíritu de economía no se entregaron.

Cargo N.o 13.—Hablé con más de 300 marineros y escuché sus reclamos, quedándome la absoluta certeza de que las 300 quejas eran 299 justas y sólo una, probablemente, no tenía razón de ser, pero no estoy seguro de ello.

Descargo—Parece que los 300 re-

señor Director General no pudo apreciar la preparación e instrucción de la oficialidad y tripulación de mi buque por cuanto mientras permanecí a su lado en el "O'Higgins" jamás me ordenó practicara ejercicios de ninguna naturaleza, ni tampoco tocar zafarrancho.

En cambio, durante mi vida de marino, la Dirección General me ha encargado del comando de escampavías, destróyers, de la fragata "Lautaro", donde funcionaba la Escuela de Grumetes, el "Zenteno", el "O'Higgins" y, por último, después de retirado de este último mando, se me entregó interinamente el crucero "Chacabuco", sin que jamás haya tenido una avería ni nada que lamentar.

Debo manifestar todavía, que mientras permanecí al frente del crucero "Chacabuco" en la rada de Iquique, practiqué durante tres noches ejercicios de tiro, de defensa nocturna, volviendo a mi fondeadero sin novedad alguna. Además, se practicaron ejercicios de tiro al blanco con cañones de grueso calibre, durante una mañana, con buenos resultados, que tenían por objeto probar la artillería y perfeccionar en este importante ejercicio a la tripulación.

También estimo que la nulidad de que se acusa a los oficiales del detall no alcanza al capitán señor de la Piedra, por cuanto este segundo jefe del "O'Higgins" fué trasbordado al "Lynch" en el carácter de comandante interino por orden del mismo señor Director General.

Y por último, señor Ministro, mi ascenso a capitán de navío solicitado por el Supremo Gobierno al Senado de la República, fué acordado por la unanimidad de los senadores presentes. Y no es dable pensar que no se haya tenido a la vista, para otorgarlo, la hoja de servicios y las condiciones personales del candidato.

Espero, señor Ministro, que después de conocer V. S. los cargos y descargos que he consignado en el presente pliego, y atendiendo sólo a los dictados de su conciencia, se ha de servir dictar su fallo, que el suscrito espera tranquilo, seguro de haber sido siempre un oficial pundonoroso de la Armada Nacional.—**A. Sangüeza R.**"

Respecto a la nota aludida en el cargo 4, sobre el enredo de la cadena del anclote en la hélice, dice en síntesis lo siguiente: que encontrándose el comandante en el puente de mando con sus oficiales, hacía los movimientos de máquinas necesarios para aproar el buque a la mar y arriar cadena de proa, para poder fondear el anclote. Cuando estaba efectuando estos movimientos y seguramente cuando el buque estaba con sus máquinas dando atrás, le fondean el anclote sin su orden. Ahora bien, tomando en consideración que el comandante estaba en el puente de proa; que no se puede ver lo que pasa a popa, por los obstáculos que hay, como también la distancia que es mayor de 100 metros, y por eso encomendó la maniobra del fondeo del anclote, que estaba listo a popa al 2.o comandante interino (ya que el propietario, capitán de fragata señor S. de la Piedra había sido trasbordado al "Lynch, en Mejillones, como comandante interino y por orden del señor Muñoz): se ve claramente la ninguna responsabilidad que hubiera pedido afectarle al comandante Sangüeza.

OTEL-RESTAURANT
Por ausentarse su dueño, véndese
tiguo y acreditado bar-restaurant
hotel, media cuadra Plaza de Ar-
as. Asegúrase venta mínima mil
sos diarios. Precio, con instala-
ón, existencia y veinte piezas amo-
adas, noventa mil pesos. Consul-
r condiciones a Casilla N.o 8027.
orreo Central.

POR $ 1,000

mensuales durante 5 (cinco) años y sólo $ 10,000 al contado, puede usted adquirir una propiedad a 12 cuadras de la Plaza de Armas, compuesta de un moderno Chalet-quinta, con grandes árboles y jardines, más cuatro casitas de renta, produciendo actualmente $ 6,720 al año, susceptible de aumento.

Deuda en bonos del 8 o/o.

Dirigirse: CASILLA 28-D. Propietario

SEDANTE HIPNOTICO
NALGESICO HIPOCRINICO

SEDOL

ASSOCIACION SCOPOLAMINA - ETILMORFINA
(en ampollas para inyecciones hipodérmicas).

NOTA. — El **Sedol** no produce **Euforia**. Una vez el dolor calmado, no incita, como la morfina, a recurrir a nuevas inyecciones.

Su COMPOSICION. — Cada ampolla de un centímetro cúbico contiene:

0,02 Sulf. de Esparteina.
0,006 Clorh. de Morfina.
0,0002 Bromh. de Scopolamina.

SUS INDICACIONES. — Fenómenos dolorosos; cólicos hepáticos, nefríticos.
Cánceres dolorosos., Crisis tabéticas
Espasmos dolorosos. Insomnios.
Anestesia quirúrgica. Partos.

SUS DOSIS. — 1 a 2 ampollas en inyecciones subcutáneas, por 24 horas en el adulto, por **prescripción médica**.
No debe emplearse en el niño.

ESTABLECIMIENTOS ALBERT BUISSON, 157 RUE DE SEVRES,
— PARIS —

MUESTRAS Y LITERATURA:
Dirigirse al Depositario Albert Loustalot, 71 calle Nueva York 71 (Cerca de la Bolsa), Santiago.

GUIA PROFESIONAL

ABOGADOS

ARTURO ALESSANDRI RODRIGUEZ
FERNANDO ALESSANDRI R.
VICTOR ACEVEDO LECAROS
Abogados
Estudio: Morandé 289 (altos). Teléfono Inglés 3638. Horas de oficina: solamente de 4 a 6 P. M.

ERNESTO BARROS JARPA
CESAR JIMENEZ FUENZALIDA
Gálvez 88. Teléfono 1845.

ERNESTO BIANCHI TUPPER
Oficina: Huérfanos 1112, segundo piso, teléfono 709.
Domicilio: Serrano 174. Teléfono 1034.

LUIS MALAQUIAS CONCHA S.
Asuntos civiles, criminales, accidentes, apelaciones. Compañía 1065. Casilla 1088.

PEDRO DAZA BRANTES
Morandé 440. Casilla 2281.

JORGE ERRAZURIZ TAGLE
LUIS A. QUINTEROS T.
Amunátegui 301. Teléf. 633. Cas. 2592.

HERMAN ECHEVERRIA C.
Moneda 1148. Teléf. 3421. Domicilio: Carrera 172. Teléfono 1504.

LADISLAO ERRAZURIZ
HERNAN LEIGH BAÑADOS
De 3 a 5. Alameda 1902.

NICANOR ELGUETA N.
Galería Alessandri 19-A (altos). Teléfono Inglés 536.

DANIEL FELIU
Y OSCAR FELIU E.
Merced 557. Teléf. 532. Cas. 3177

FERNANDO FIGUEROA VIAL
Galería Alessandri 24. Piso 2.o Casa 5.

FERNANDO ERRAZURIZ TAGLE
Notario-abogado. Bandera 345. Casilla 926. Teléfono 3324.

LUIS FIDEL YAÑEZ
Defensor de Ausentes y de Obras Pías. Moneda 1935.

GALV. GALLARDO NIETO
Ahumada 168 altos. Teléfono 2343.

MANUEL GAETE FAGALDE
Notario-abogado. Huérfanos 1242. Teléfono Inglés 1355. De 9 a 12.50. Domicilio: Vergara 261.

OSVALDO HEVIA L.
Morandé 244. Casilla 1881.

GUSTAVO KALTWASSER DIAZ
Huérfanos 1175. Casilla 855.

RAMON SEGUNDO JIMENEZ
Abogado. Galería Alessandri 17. De 10 a 11 y 4 a 6.

MIGUEL LUIS LAGOS
Abogado. Banco Hipotecario de Chile. De 11-12 y de 3 a 4. Casilla 1056.

LORENZO MONTT
AMBROSIO MONTT WILMS
Compañía 1207. Teléfono 2307.

MANUEL MERINO E.
LUIS MERINO E.
Agustinas 584. Teléf. 2077. Casilla 2247. De 4 a 5.30.

ANTONIO PLANET C.
Abogado. Especialmente cuestiones comerciales. Estudio: Bandera 575, oficina 34. Casilla 4034. Teléfono Inglés 1137. 3 a 5 P. M.

ENRIQUE TAGLE MORENO
Estudio. Compañía 1293.

EMILIO TAGLE RODRIGUEZ
Abogado. Huérfanos 240. Teléfono 2018. Atiende preferentemente asuntos comerciales y mineros.

LISANDRO SANTELICES E.
Morandé 450. Especialmente: Asuntos comerciales, particiones y juicios sobre propiedades.

LEOPOLDO URRUTIA
Banco Hipotecario de Chile, 2-5. Domicilio: Santa Rosa 128. Teléfono 2223.

HUMBERTO YAÑEZ VELASCO
Compañía 1293. Teléfono 1614.

DR. LEONIDAS AGUIRRE A.
Especialista enfermedades niños y afecciones pulmonares. De 10-11 y 1.30-3.20. San Francisco 116.

DR. AMENABAR OSSA
Oculista, 14 años Europa. 3 años Médico-Director Hospital de Ojos Condado Stafford (Inglaterra). Merced 494. De 1.30-4. Teléfono 602.

DR. ALONSO ACUÑA R.
Moneda 1035. Consultas de 2 a 4.

DR. BISQUERT
Vías Urinarias. Sífilis. Moneda 359. De 3 a 6. Casilla 2563.

DR. BORQUEZ SILVA
Estudios Europa. Pulmón, corazón. Estómago. Intestinos. Rayos X. 3 a 6. A. Prat 80. Teléf. 19, Matadero.

DR. JULIO BUSTOS
Médico de Ciudad de Santiago.— Medicina interna, niños, sífilis. Recoleta 707. De 2 a 4. dero.

DR. GARCES BAEZA
Medicina interna, especialmente corazón, pulmón, riñones, aparato digestivo. Sífilis. Santo Domingo 780. De 2-4.

DR. ARTURO BARRAZA A.
Vías urinarias, sífilis. Puente 557. De 3 a 6.

DR. I. DIAZ MUÑOZ S.
Medicina general. Vías urinarias. Consultas de 2-4. Bandera 574.

DR. ALBERTO BAHAUSEN
Cirugía y Ginecología. Carmen 47.

DR. BRAGA CASTILLO
Rayos X. Merced 136. Teléfono 1393. Consultas: de 9 a 10 y de 1 a 4.

DR. CORREA CORTES
Medicina interna, Sífilis. Afecciones externas de la vista. 2-5. Echaurren 48.

DR. CAMPOS MENDEZ
Medicina interna. Enfermedades y desórdenes sexuales. Ausente en Constitución. Compañía 2886.

DR. MANUEL CALVO MACKENNA
Médico Pensionado San Vicente. 1 a 3. Santo Domingo 1412. Teléfono 596. Ausente hasta Marzo.

DR. PEDRO CONTRERAS A.
Consultas: Lunes, Miércoles y Viernes: 2-4. Compañía 1470.

DR. CHARLIN
Profesor enfermedades de la vista. Compañía 2115. De 3 a 6.

DR. LEONIDAS CORONA T.
Laboratorio Clínico. Delicias 868, (Frente a Estado). Consultas: de 4 a 6. Teléfono 3483.

DR. W. E. COUTTS
Sífilis, Vías Urinarias. Consultas: de 3 a 5. San Martín 372.

DR. CASTRO OLIVEIRA
Garganta, nariz, oídos. Estado 62. De 3 a 6.

DR. ALDO CONTRUCCI
Estudios Europa. Medicina interna. Sífilis. San Antonio 451. 2 a 4. Teléf. 188, Providencia.

DR. PAULINO DIAZ
Moneda 1863. Teléfono 1178. De 1 1/2 a 4. Especialmente Piel, Venéreas.

DR. DIAZ VELASCO
Medicina interna Niños. Sífilis. 1 a 4. Vergara 474. Teléfono 236 Parque.

Dr. A. DIMITSTEIN G.
Medicina general, especialmente Corazón, Estómago y Pulmón. De 1 1/2-5. Delicias 1473. Se atienden llamados nocturnos.

DR. EUGENIO DIAZ LIRA
Cirugía de niños y ortopedia.— Agustinas 1270. Teléfono 2335.

DR. RICARDO DONOSO
Estudios en Europa. Medicina interna, especialmente pulmón, corazón. Agustinas 619. De 1.30 a 3.30.

DR. ESPINA
Rayos X. Medicina interna. Estudios Europa. Delicias 1228 esquina Gálvez. Teléfono 2102. De 1.30 a 4.

DR. ARISTIDES GONZALEZ C.
Prof. extraordinario. Obstetricia, enfermedades señoras. 1-3. Cas. 1551. Teléfono 2789. San Martín 272.

DR. ERNESTO GREENE
Estudios Europa. Cirugía, ginecología. Consultas: 2-4. San Martín 509, esquina Catedral. Teléfono 2860

DR. ALEJANDRO INFANTE
Enfermedades niños. Médico Hospital Niños San Luis. Consultas: 1-4. Delicias 253.

Dr. AGUSTIN INOSTROSA
Cirugía, Ginecología, Sífilis. De 4 a 6. Puente 559.

A. ICAZA BARROS
Médico cirujano. Bandera 736. Teléfono 233. Consultas: 5 a 6.30.

DR. ROBERTO JARAMILLO B.
Ejército 707. Teléf. 142, Parque.

RICARDO KUSCHEL S.
Cirugía general. De 3-4, excepto Sábados. Merced 136. Teléf. 1344.

DR. A. KORNER ANDWANDTER
Estudios en Estados Unidos. Cirugía, Ortopedia. Consultas: 2-4. Santo Domingo 623.

PROFESOR LUCO
Enfermedades nerviosas y mentales. Merced 336. Consultas de 1 a 3.

DR. LAVAL
Medicina interna, especialmente pulmón. Amunátegui 31. De 2 1/2-4.

DR. MALBRAN
Enfermedades mentales y nerviosas. De 2 a 5. San Antonio 584.

DR. MORAGA FUENZALIDA
Medicina y cirugía de niños. Cochrane 118. Teléfono 2304. De 1 a 3.

DR. JUAN MONTENEGRO M.
Enfermedades niños. De 2 a 4. Compañía 1770. Teléfono 2120.

DR. ITALO MARTINI Z.
Ojos, oídos, nariz y garganta. Delicias 411. Consultas: 2 a 4.

DR. EDUARDO DE RAMON
Cirugía. Enfermedades señoras. De 1 a 3. Agustinas 1660. Teléfono 3623.

DR. LUIS G. MIDDLETON CRUZ
Oídos, nariz, garganta. Trasladóse: Miraflores 540. De 4 a 6.

DR. JULIO MOORE F.
1.30-3.30. Niños, sífilis. Vergara 155. Teléfono 3074.

NEUMOTORAX ARTIFICIAL
Tratamiento Tuberculosis pulmonar. Dr. Moreno. Estudios Europa. Recoleta 561. De 2.30 a 4.30.

DR. MOUAT S.
Ginecología partos. Ex-Jefe Clínica Genicológica Dr. Korner. Brasil 25. De 1 a 4.

DR. OHLERICH
Titulado Alemania y Chile. Medicina general adultos y niños. Teléfono 332. De 2 a 4. Teatinos 336.

Doctor LUIS OPAZO F.
Médico interno Hospital Niños. Matucana 303, de 2 1/2 a 5.

DR. DAVID PULIDO
Enfermedades niños. Santo Domingo 1646. Teléfono 2152. Consultorio: Santo Domingo 1695. 1-4.

PROFESOR PARDO
Cirugía y enfermedades de señoras. Consultas: de 2 a 4. Ejército 119.

DR. OSCAR PERALTA C.
Arturo Prat 671. Consultas: 2 a 4. Policlínica: de 8 a 9.30. Teléfono Inglés 194. Matadero.

DR. PAREDES F.
Enfermedades señoras. Jefe Policlínica Prof. Korner. Medicina Cirugía Abdominal. 2 a 4, Amunátegui 33.

DR. PRUNES
Estudios en Europa. Jefe de Clínica. Piel, sífilis, venéreas. Merced 490. Casilla 3394.

DOCTOR PANTOJA
Medicina interna, corazón, pulmón, estómago, sífilis, 2-4 y 7-8. Sto. Domingo 1686. Teléf. 574. Domicilio: Monjitas 392.

DR. NACIANCENO ROMERO
Ausente en Europa.

DR. RICARDO PERALTA G.
Cirugía general, especialmente de niños. Claras 471.

DOCTOR GIANELLI
ESTUDIOS EUROPA
Sífilis, Piel, Vías urinarias. 21 de Mayo 562. Consultas de 2 a 6.

DR. MANUEL RODRIGUEZ A.
Medicina interna. Consultas: 4 1/2 a 6. Amunátegui 31.

DR. RAFAEL PEÑARANDA R.
Especialmente corazón, estómago, hígado, riñón, sífilis, venéreas. Llamados nocturnos. 2 a 4. Catedral 2219.

DR. MARCIAL PARADA
Oídos, nariz, garganta. Delicias 1626. Teléfono 2844. De 3 a 5.

DR. QUIROGA
Enfermedades nerviosas y mentales. Puente 559. Consultas de 3 a 5.

DR. F. RAYO RIQUELME
Cirugía. Enfermedades de señoras. Moneda 1815. Teléfono 3229.

DR. JOEL RODRIGUEZ P.
Estudios Europa. Medicina interna, especialmente estómago, intestinos. Rayos X de 2-4, Amunátegui 659. Teléfono 2810.

Dr. MARCO A. SEPULVEDA R.
Laboratorio
Abierto a toda hora. Bandera 786. Teléf. 233. Exámenes completos: Orina, sangre, desgarro, etc. Investigaciones: tifus, difteria, etc. Hemoculturas. Autovacunas.

DR. OSVALDO SALAS C.
Catedral 2529. Jefe Clínica Niños. Niños, adultos. De 1-3. Teléf. 2791.

DR. SANTANDER
Estudios Europa. Enfermedades corazón, riñón, sífilis, especialmente estómago e intestinos. Examen del enfermo por rayos X y laboratorio. Moneda 821.

SIFILIS
VENEREAS Y PIEL
Doctor Félix Grohnert B.
Castro 338. Consultas: 2-6.

DR. CARLOS A. SOMMERS
Enfermedades del pulmón. De 1-3. Catedral 2099.

SANATORIO
PENSIONADO PARTICULAR
Av. Matta 586.— Tel. 97 (Matadero)
Partos, operaciones, enfermedades de señoras, corazón, digestivas, nervios. **Morfinomanía**; aislamiento y curación. Sala de operaciones, laboratorio electroterapia. Rayos X. Parque, jardines.
Dr. AQUILES RIVEROS

DR. STUARDO
Estudios Europa. Enfermedades niños. De 1 a 4. Agustinas 1084. Teléfono 2245.

J. SCHWARZENBERG L.
Enfermedades niños. 1-3 excepto Jueves y Sábado. Merced 186. Teléfono 1844.

DOCTOR STOLTING
Oculista. Médico recibido en Alemania y Chile. Compañía 1382. De 3 a 5.

DR. SUAREZ ALVAREZ
Oculista. Jefe Clínica Ojos. De 1 3. Santo Domingo 1283.

DOCTOR SANCHEZ CRUZ
Profesor de Puericultura. Enfermedades niños. Moneda 1819.
15-A.

DR. TORRES TORRES
Jefe Clínica Prof. Korner. Enfermedades señoras, cirugía. Catedral 1249. De 2 a 5.

DR. UGARTE MONTES
Medicina interna, cirugía, sífilis. Sotomayor 541. 1.30 a 3.30.

DOCTOR VARGAS SALCEDO
Cirujano. Martes, Jueves y Sábado 2-5. Teatinos 354. Teléf. 1060.

DR. G. E. VIDAL S.
Consultas 2 a 6. Delicias 2646.

DR. ZUÑIGA C.
Enfermedades señoras. Jefe Clínica Obstetricia. Avenida España 472. De 1-3. Teléf. 111 Parque.

DR. WAUGH ALDUNATE
606 / 914
Estudios Europa. Medicina interna. Venéreas. Sífilis. Reacción Wassermann. 2 a 4. Catedral 1983.

DR. WIREN
Oído, nariz, garganta. Claras 471. 2-4. Policlínica, no funciona hasta nuevo aviso.

DENTISTAS

MANUEL AYLWIN.—CARMEN 175
atenderá vacaciones. 10-12 y 3-6.

DR. CERDA LOPEZ
Dentista. Trasladóse Santo Domingo 849. Consultas 9-12 y 2-6.

FORTUNATO ENCINA
Dentista.— Trasladóse a Estado 363, al llegar a la Plaza.

HERNAN FLEISCHMANN
Ausente atiende a su distinguida clientela el dentista Rafael Rivera, en su propia oficina, Dieciocho 52.

MUÑOZ LOBOS HNOS.
Extracciones sin dolor. Sommoformo, puentes, placas, tratamientos rápidos. San Diego 307-448.

PEDRO MENDEZ
Dentista.— Estudios Estados Unidos, Europa. Trasladóse Huérfanos 732.

DOCTOR RUBEN BUSTOS
Graduado "Philadelphia Dental College". Larga experiencia profesional. Moneda 815. 2958-F-12

MANUEL VEAS F.
Trabajos rápidos. Extracciones sin dolor. 9-12 y 3-7. Prat 293.

DR. ROGAT
PIORREA ALVEOLAR
Bolsa de Comercio
Oficina 212-215

ESPECIALISTA EN PIORREA ALVEOLAR
(Encías supurantes, dientes movibles). Consultas en Valparaíso los Sábados. Condell 88.

LUIS E. ROBINSON
Dentista
Consultas: 9 a 11-2 a 5.
Compañía 1520.

ENRIQUE MORENO OLEA
Clínica Dental
Especialistas en cada sección. Huérfanos 1616. Teléfono 1637.

ALEJANDRO VALENZUELA
Ayudante Escuela Dental. Extracciones, sommoformo. Atenderá vacaciones: Morandé 131.

J. A. CASTRO OLIVEIRA
R. CASTRO OLIVEIRA
Estado 62

Dra. ELVIRA ROSAS S.
Dentista. Bandera 78.

CESAR VACCARO F.
Dentista.—Merced 778. De 8 a 11 y 3 1/2 a 6 1/2.

ARQUITECTOS

EDUARDO TASSO
Construcciones, transformaciones y reparaciones. Honorarios 8 o/o. Planos, presupuestos. Morandé 131.

MATRONAS

Mme. E. FRAGNAUD
Matrona francesa. Manuel Rodríguez 647.

M. AVILA
Matrona ginecologista, atiende enfermas todo época embarazo. Consultas gratis. García Reyes 58.

CLINICA
Ana G. de Vargas Barrera. Partos, enfermedades señoras. Recibe pensionistas. Cochrane 985.

CONSULTAS GRATIS
Me dedico en los alumbramientos sin dolor y dolencias femeninas. Las señoras en estado interesante pueden disponer de dormitorios higiénicos, luz, baño y pensión, sólo por $ 5 diarios. —**Avenida Matta 1127. Instituto Doctora Lastarria.**

CONSULTORIO FEMENINO
Sara Novoa, Partos desde $ 35. Curaciones, Inyecciones. Pensionistas. Nataniel 588.

CARMELA TORO G.
Pensionistas. Curaciones. Atiende a toda hora. Matucana 640.

MATRONA ERAZO
Huérfanos 2460. Partos. Enfermedades señoras. Raspaje. Curaciones. Inyecciones. Consultas absolutamente privadas. Recibo pensionistas.

AMELIA GUTIERREZ
Partos, llamados provincias, curaciones. Camilo Henríquez 109, próximo Rancagua.

DELFINA GONZALEZ
Chacabuco 615. Especialista primerizas. Atiendo llamado **provincias.**

PENSIONADO MENARES
Pensionistas. Partos. Pensión $ 35. Curaciones, masaje médico. Cochrane 846.

ROSA MONTOYA
Enfermas, pensionistas, atención médica permanente. Operaciones. Inyecciones. Curaciones. Maestranza 283.

"PENSIONADO MURFFI"
Especialidad enfermedades señoras. Partos. Pensión desde $ 40. Curación flores blancas. Cobro después mejorada enferma. Inyecciones. Exámenes gratis. San Diego 360.

MERCEDES ROJAS
Matrona.— Atiende llamados toda hora. San Diego 932.

CLINICA "Dra. VICENTINA"
Especialidad enfermedades de señoras. Curación catarro, flores blancas. Pensionado higiénico. Partos. Asistencia completa: $ 6[illegible] Examen gratis. San Diego 57.

VARIOS

VELLO DE LA CARA.— EXTRACCION RAPIDA Y SEGURA
Masaje facial de belleza. Curación de la piel seca o grasosa. **Consultorio Femenino de Cultura Física.— Santo Domingo 848.**

ESCUELA NACIONAL DE MASAJISTAS
Policlínica privada. Director: Díaz Gascogne. Estado 250.

TARTAMUDOS
Serán aliviados corto tiempo. Profesor práctico extranjero. Dardignac 193.

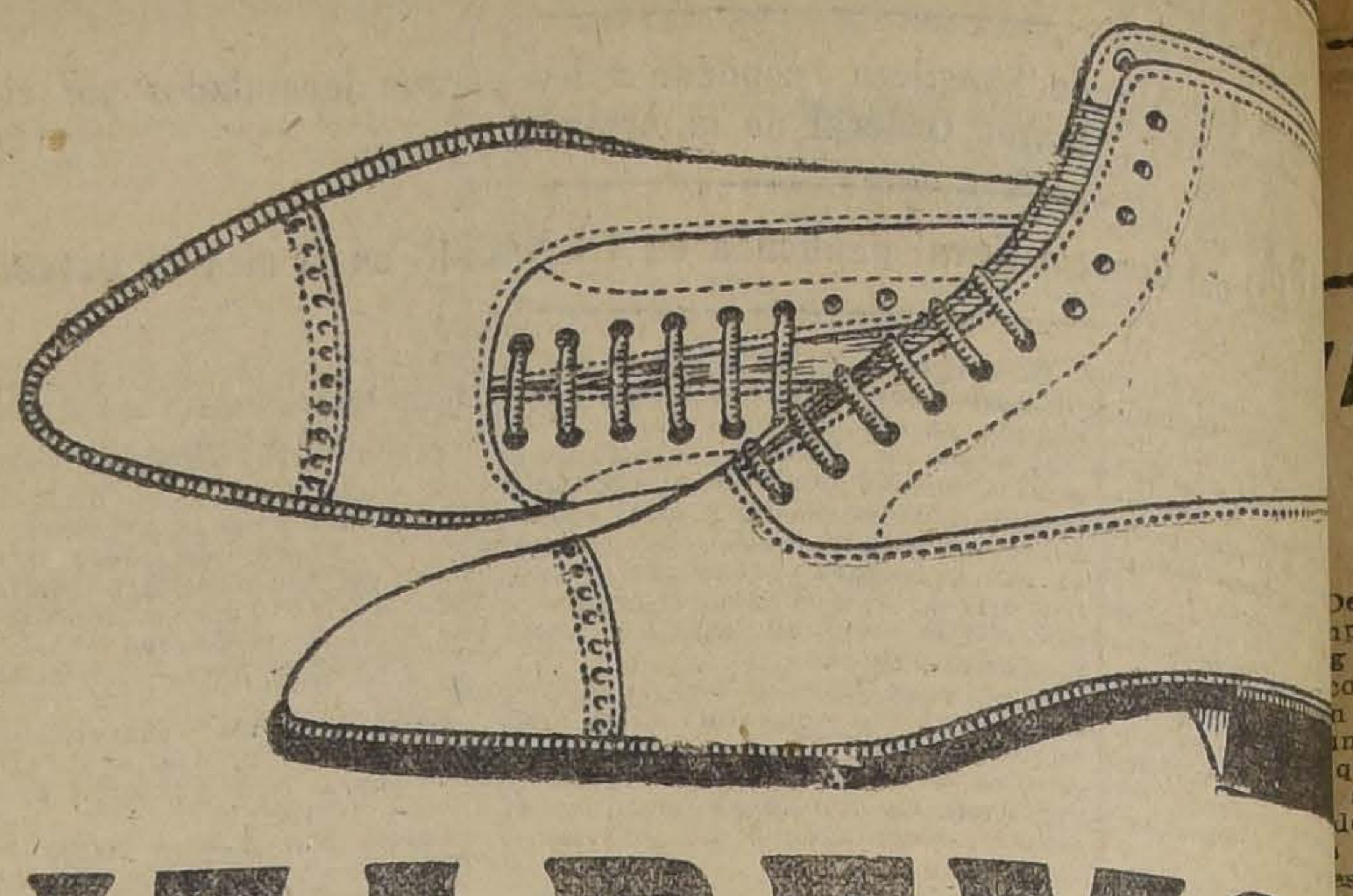

EN LA PRESENTE SEMANA

A $ 42.00

REALIZAREMOS

UN SURTIDO DE CALZADO FINO
IMPORTADO PARA CABALLEROS

3 ACREDITADAS MARCAS

“BOYDEN” “RALSTON
“REGAL”

OFRECEMOS

CALZADO NACIONAL FINO
En cabritilla, box negro y color
a $ 28.00

UN LOTE DE NUMEROS
del incomparable
‘JOHNSTON y MURPHY
a $ 59.00

M. ARTIGAS y Cía. AHUMADA 2
ESQUINA AGUSTI

FERROCARRILES DEL ESTADO

TREN ESPECIAL HASTA MELIPILLA

Desde el Domingo 16 del actual, correrá los días Domingos únicamente, un tren especial de pasajeros hasta Melipilla, que saldrá de Alameda a las 7.45. Este tren será como auxiliar del tren N.o 23 que sale de Alameda para San Antonio a las 8.16.

EL ADMINISTRADOR DE LA II ZONA.

Enero 13 de 1921.

E-17

Se solicitan propuestas públicas para el 25 de Enero próximo, por: hilo salón blanco y amarillo, cáñamo en ovillos, tafiletes, badanas al lingue, cueros negros, tela pergamoid, alambre acerado, e id. galvanizado, brozas para formas, cartón gris, cueros para parches, cartulina blanca, cambrai, corchetes, cuchillos Wilson, cartón para estereotipias, goma arábiga, goma dextrina, huincha para conducción, oro para dorar, papeles de imprenta, polvos de talco, id. para estereotipias, pasta para rodillos, paños nacionales para máquinas de rayar, tinta de imprimr, máquinas doble Universal, máquinas impresoras de boletos, tinteros para las máquinas impresoras de boletos y diversos otros artículos para imprenta.

Bases y antecedentes en el Depatamento de Materiales y Almacenes (Estación Alameda).

Santiago, 19 de Octubre de 1920.

Se solicitan propuestas públicas para el 17 de Marzo de 1921, por accesorios, rieles, cambios y cruzamientos, destinados al servicio de las redes centrales sur y norte.

Bases y antecedentes en el Departamento de Materiales y Almacenes en la Estación Alameda.

Santiago, Noviembre 16 de 1920.

Se solicitan propuestas públicas para el día 1.o de Febrero próximo, por: cascos, gorras de brin, fundas para gorras, blusas de brin, pantalones de brin, camisas, calzoncillos, corbatines y zapatones.

Bases y antecedentes en el Departamento de Materiales y Almacenes (Estación Alameda).

Santiago, 3 de Enero de 1921.

El Jefe del Departamento de Materiales y Almacenes.

Se solicitan propuestas públicas para el 10 de Marzo próximo, por: aceites lubricantes, e id. para alumbrado, hilachas de lana e id. de algodón, carburo de calcio y bencina.

Bases y antecedentes en el Departamento de materiales y Almacenes (Estación Alameda).

Santiago, 7 de Diciembre de 1920.

5 Marzo

Propuestas Públicas

Pídense propuestas públicas para la adquisición del siguiente mobiliario escolar destinado al servicio de las escuelas fiscales durante el presente año:

850 bancos N.o 2; y
400 bancos N.o 3.

Las propuestas se abrirán en la Sección Almacenes, el día 22 del presente, a las 4 P. M., donde los interesados podrán consultar bases y antecedentes.

EL INSPECTOR DE INSTRUCCION PRIMARIA

20—E.

Bananina Mialhe

HARINA DE PLATANOS FOSFATADA

El alimento más sano para niños convalecientes y en general de toda persona de salud delicada.
Se vende en las Droguerías y Boticas.

MIALHE 8 RUE FAVART PARIS

Muestras y literatura gratis a solicitud de los médicos.
Unico concesionario para Chile y Bolivia:

A. DOBRY, Huérfanos 626
SANTIAGO

Sacos trigueros de 2 1|2 libras
Sacos cebaderos de 2 1|4
Arpillera de 8 onzas

ofrecen listo para entrega inmediata, precio sin

The Oversea Export & Import Co. Ltd.,
Bandera 620 :-: Teléfono Ing. 3273 :-: Casilla

“SKANDINAVI

COMPAÑIA DE SEGUROS

Contra los riesgos MARITIMOS, FLUVIALES Y TRANS
POR FERROCARRILES

CAPITAL CORONAS: 20.000,00

CASA MATRIZ, COPENHAGUE, DINAMARC

SUCURSALES: Londres, París, Nueva York,
cisco, Estocolmo, Christianía, Madrid, Buenos
Janeiro.

Representante general para la República de

Señor P. NIELSEN

Valparaíso. Calle Prat 64.—Casilla 1245.—Dirección
“SKANDINAVIA”

Aceptamos seguros contra los riesgo
avería particular y robo

TURF

ALPARAISO SPORTING CLUB

LAS CARRERAS DE LA TARDE DE HOY

Apreciaciones y pronósticos

Desde que se inició la actual nporada del Valparaíso Sporg Club, se ha ido mejorando co a poco los programas que se n desarrollado en las distintas niones habidas y puede decirque después de corrido El Derse ha entrado de lleno al pelo brillante de las fiestas hípidel Hipódromo viñamarino, s las ocho pruebas que consyen el programa de hoy ofrea los aficionados mucho inteya que sus resultados no son iles de preveer.

Constituye la base del programa clásico, Premio "Valparaíso rting Club", sobre un tiro de 00 metros, que ha congregado siete dignos rivales, todos ellos gados de prestigios y méritos sus anteriores performances, cuales analizaremos.

Durbar.—Especialista para las ebas de largo aliento, tiene en abono el haberse despedido de pistas del Club Hípico para recer en Viña, adjudicándose victoria en el clásico Emilio rrázaval, el Domingo 26 de Dimbre último, cargando los smos 59 kilos con que correrá a tarde.

i bien es cierto que la distande aquella vez fué en 900 mes más corta, la forma holgacomo venció le da mucha opn para que hoy haga un buen el, debiendo sí considerar que enemigos son esta vez mucho s temibles.

u estado de preparación es no, pues en la reunión última ió segundo de Ocampo, handole servido esa carrera de ining, después de catorce días ausencia.

Sin embargo, es probable no npla su inscripción.

Durham.—Informados como esnos de que este pupilo del d Banzai ha sufrido dolencias uno de sus remos delanteros e, posiblemente, le impedirán mplir su compromiso, creemos e, aun cuando lo haga, será opción, por lo cual no nos ocuremos de él.

Glasgow.—Es el que mejor uración ha tenido en distancia roximada a la de hoy, pues rerdamos que el 5 de Diciembre nó el handicap, premio Querido, bre 2,600 metros, ganando a rbar por media cabeza con 60 os.

Esta carrera, agregada a que el o de Burgomaster le han prodo siempre bien las brisas manas, nos induce a estimar que va las mayores probabilidades ser el ganador.

Jimmy II.—Desde el clásico gustín R. Edwards (28 de Noembre de 1920), en el cual no guró, no se ha presentado nuemente en público; pero con terioridad tuvo los honores de nedor en el premio Orán, soe 800 metros.

Los aprontes que ha tenido en curso de la semana y el largo scanso a que ha sido sometido, hacen llevar hoy la primera ción para adjudicarse los 12 mil sos premio de recompensa asigdos al ganador, y todo dependrá de la mayor o menor suerque le acompañe durante el sarrollo de la prueba.

Lo monta Juan Fco. Bernal.

Gamma.—Después de varios ses, Gamma a modo de ensacorrió el Domingo último el emio Cyllene, sobre 2,600 mes, en el cual figuró tercera.

Después de esa carrera, ha seguido en el curso de la semana su entrenamiento y se encuentra en un estano sobresaliente.

Sin embargo, creemos que no ha alcanzado la plenitud de sus formas y la completa aclimatación, por lo que opinamos que no lleva mucha opción, pues además deberá medirse con enemigos de gran talla comparados con los que hubo de hacerlo en la carrera ya citada.

Harold.—Son demasiado conocidas las carreras que ha producido últimamente este hijo de Eclair II y Heráldica.

Segundo de El Derby por medio pescuezo, ganador de La Huasca, etc., es Harold uno de los mejores productos de nuestras pistas, pero lleva hoy la circunstancia desfavorable del tiro, que indudablemente no lo acomoda. Sin embargo, puede por sus méritos hacer una performance sorprendente.

Welladay.—Después de vencer en forma aplastante en el clásico Argentina, esta pensionista de L. Navarro compitió con el crack Salpicón los premios Club Hípico y Carlos Campino, obteniendo en ambas ocasiones el segundo lugar.

Después de eso, se le puso en descanso para reaparecer hoy.

Se encuentra Welladay en el mismo caso de Harold, es decir, no ha cubierto nunca esta distancia, por lo cual el papel que pueda hacer en el clásico de hoy es un enigma.

A última hora se nos informa que puede ser que deserte de la carrera.

En resúmen: nuestras preferencias están por Glasgow, dejando para el placé a Jimmy.

Encabeza el programa el pregio Droghera, steeplechase, sobre un tiro de 4,000 metros.

De los inscriptos se destaca Pillín, que después de la carrera que produjo en la reunión pasada en el premio Cloister, se ha demostrado pasar por un período de sobersaliente estado de salud.

Los tres kilos más que carga no pueden afectarle en forma que le hagan peligrar el triunfo ni tampoco el ser la distancia mayor en 1,000 metros, pues sólo Tamarindo ha demostrado tener más resistencia.

Sin considerar las contingencias de esta clase de pruebas, indicamos a Pillín para ganador y a Tamarindo y Platón para los puestos siguientes.

La segunda carera, premio Diendonne, sobre 1,000 metros, ha congregado once competidores que van en una escala de peso que les dá opción para adjudicarse el triunfo desde el primero hasta el último.

Si nuestra memoria no nos traiciona, Lag, no se ha presentado en público desde la anterior temporada del Sporting Club en la cual hizo muy buenas carreras.

Les lleva a los demás la ventaja de la aclimatación que agregada a sus condiciones de lijereza le dan la primera opción por lo cual le damos nuestras preferencia.

Para los puestos siguientes nos gustan Virgilio y Fácil a quienes les acomoda la distancia.

Sigue en el órden el premio Denovan, sobre igual tiro que la anterior.

La prueba se circunscribirá a tres de los inscritos, pues los demás han desertado, a saber: Porro, Girl y Decidedly.

De ellos el que tiene mayores méritos es Porro, que el Domingo 2 del mes en curso demostró estar bueno de verdad, ganando el premio Bonavista, sobre esta misma distancia.

Asignado el primer puesto a Porro, no cabe vacilación para dar el placé a Girl.

La cuarta carrera, premio Dirma Forget, es de difícil pronóstico, pues el lote es formado por especialistas en la distancia.

Sin embargo le damos nuestras preferencias a King's Ferry en atención a que si no fué la ganadora el Domingo 2, en el premio Bepp se debió a que Duque de El obtuvo muy buena partida a más de ser uno de los animales más veloces de nuestras pistas.

Con los actuales enemigos, King's Ferry va en condiciones de obtener un fácil triunfo con sólo repetir la perfomance producida en aquella ocasión, ya que solo Dudoso, que está muy bueno y El Controversia son sus más serios enemigos, por lo cual les señalamos para los placées.

Vesta es nuestra favorita en el premio Desmond, pues el peso de la carrera en el premio Bayardo lo soportó ella hasta más de los 2,100 metros, quedándole al final un tanto larga la distancia, lo que no impidió, sin embargo, que entrara cuarta.

Como hoy el tiro es en ochocientos metros más corto, puede correrlo de una hebra, ya que es de suponer que aún conserve su estado de preparación.

Para seguirla nos gustan Poema y Kalmuco que se presentan en condiciones muy favorables a sus medios de acción.

Provenza, a nuestro juicio, se destaca en el premio Doncaster, sobre 1,000 metros, pues corrió el día 1.o el premio Acetic's Silver y venció a sus enemigos aún cuando en forma estrecha.

Al día siguiente disputó el clásico "Velocidad" y fué tabla ocupando el tercer lugar en estrechísima llegada, pues sólo la separó del ganador menos de un cuarto de cuerpo.

Esas dos carreras bastan y sobran para justificar nuestras preferencias por la hija de Marte II y Bárbara y poder afirmar que, si no tiene contratiempos deberá ser la ganadora.

Albaycín y Girasol son nuestro pronóstico para los placés, en el orden indicado.

Los 1,600 metros de la prueba de clausura, premio Diamond Jubilie, deberán ser de Mary Garden que ha demostrado ser buena para cualquier distancia.

Así la hemos visto ganar en 1,400 metros y más como llegar segunda en el clásico Velocidad, de manera que informados del buen estado de training en que se encuentra y en atención a lo bien que siempre le han probado las brisas de Viña, creemos que puede ser la ganadora.

Los que mayor opción tienen después de Mary Garden, son Voyou y Electron por la cual les indicamos, en ese orden para precederla.

RESUMEN

1.a—Pillín, Tamarindo, Platon.
2.a—Lag, Virgilio, Fácil.
3.a—Porro, Girl.
4.a—King's, Ferry, Dudoso, El Controversia.
5.a—Glasgow, Jimmy.
6.a—Vesta, Poema, Kalmuco.
7.a—Provenza, Albaycín, Girasol.
8.a—Mary Garden, Voyou, Electron.

MADE FOR THE
B.V.D.
BEST RETAIL TRADE
(M. DE F. REGISTRADA)

ROPA INTERIOR
HOLGADA

Aceptada universalmente, por su

Frescura, Perfecto ajuste y larga duración

La etiqueta tejida en colorado que figura arriba está cosida en cada pieza con la marca B. V. D. Asegúrese que el juego que Vd. compre la tenga. Rehuse substitutos.

The B. V. D. COMPANY, Nueva York

Representante: WILL L. SMITH

36—ESTADO—36
SANTIAGO

Valparaíso Sporting Club

4.as Carreras de Verano
Domingo 16 de Enero de 1921

PRIMERA CARRERA, A LAS 2.30 P. M. — 4,000 metros. —Premio DROGHEDA. — Steeplechase. — Para 6 maiden Handicap. — Entrada: $ 30. —Premios: $ 3,000 al 1.o y $ 450 al 2.o

PREPARADOR	DUEÑO	NOMBRES	PESO	EDAD	SANGRE	PADRE	MADRE	TRAJE DEL JINETE
M. Soto	G. C. Lyon	1 Vago	73	8	31|32	Posseur	La Vague	Azul marino, G. blanca
M. Soto	G. C. Lyon	2 Huancayo	59	5	F	Posseur	La Oriental	Azul marino, banda y G. blanca
J. M. Canalos	E. de Caballeri	3 Pillín	69	5	F	Saint Dory	Polola	Celeste y colorado por mitad
P. Marchesini	Los Andes	4 Platón	68	8	F	Pirapó	Montana	Blanca, faja, braz. y G. azul
Propietario	Fco. J. Lira	5 Moscou	65	4	F	Marte II	Fulana	Lila y negra en ruedas, G. amarilla
A. Luna	E. Feliú	6 Tamarindo	63	9	1|2	L'Aiglon	Sin antecedent	Chocolate y lac. a cua. M. cho. G. lac
Propietario	C. Muñoz	7 Viajero	60	7	F	Flo	Viajera	Blanca, M. colora. G. negro bor. oro
Propietario	C. Alarcón	8 Organo	57	9	7|8	Almendro	Gip	Azul y oro a cua. G. colorada
A. Rodríguez	G. Barrientos	9 Demetrio	56	4	F	Abismo	Farans	Azul, bronce y granate, G. azul

SEGUNDA CARRERA, A LAS 3.05 P. M. — 1,000 metros. — Premio DIEUDONNE. — Para Omnium. — Handicap. — Entrada: $ 30. — Premios: $ 3,000 al 1.o y $ 450 al 2.o

O. Fuenzalida	P. Rosselot	1 Virgilio	58	3	F	Sunbar	La [illegible]a II	Ver. manz., braz. y G. negra
R. Canelo	J. J. Munita	2 Fagra	55	4	7|8	Alanés	Sfax	Bronce, M. solf. braz. bron. G. solfer
F. Villa	Vizcaya	3 Costanera	53	6	55|64	Constant	Meva	Azul oscuro, G. solferina
D. Sandoval	S. Urrutia	4 Declaración	53	4	F	Oran	Surestada	Azul y blan listado, G. lacre
C. Lacalle	E. 2.o Gardeweg	5 Fácil	52	3	F	Edward Low	Celeste	Blanca lunares y G. amarilla
L. Navarro	F. Torres	6 Lag	51	5	7|8	Alanés	Sfax	Azul marino, brazaletes y G. blanca
C. Rodríguez	Bristol	7 Veldora	50	3	81|33	Olascoaga	Pierrette	Blanca, G. azul
P. J. Medina	P. J. Medina	8 Sunlight II	48	4	F	Pearl River	Furtiva	Azul oscuro, M. amarillas G. morada
F. Guzmán	Las Zorras	9 Marialva	47	3	F	Pioneer	La Fornarina	Colorado
Av. Muñoz	A. León A.	10 Merengue II	46	4	F	Obrizo	Mermaid	Solfer., fruin., cue. bot., puñ. y G. neg
J. Celpa	E. Serrano	11 Creve Coeur	40	3	F	Flo	Pouponne	Verde, G. celeste

TERCERA CARRERA, A LAS 3.40 P. M. — 1,400 metros. — Premio DONOVAN. — De venta. — Para caballos nacidos en el país que se vendan por $ 5,000. — Peso: 60 kilógramos.—Descargo de 2 kilógramos por cada $ 1,000 menos de avalúo. —Entrada: $ 25. — Premios: $ 2,500 al 1.o y $ 400 al 2.o

C. de la Cerda	San Marcial	1 Pidal	5,000	60	5	127|128	Alcázar	Bliz	Rosada, M. blancas G. rosada
V. Fuentes	Luis Lois	2 Porro	5,000	60	5	F	Rolando II	Fougère	Negra, M. celes. y neg. en cir. G. negr
O. Fuenzalida	H. Cortés	3 Girasol	4,000	58	6	1|2	Julio César	Sin antecedent	Azul, G. perla
R. Canelo	J. J. Munita	4 Fagra	4,000	56	4	7|8	Alanés	Sfax	Bron., M. solf. braz. bron. G. solferi.
A. Zúñiga	S. Ahues	5 Merchant	3,000	56	6	F	Celso	M. Comfrey	Celeste y blan. por mi. M. cel. G. lac.
E. Emeres	R. Riofrío	6 Sayón	3,000	56	4	F	Altanero II	Sayonara	Turquesa
U. Duque	Urbión	7 Sensata	4,000	56	5	7|8	Constant	Sensación	Salmón, M. y G. verde
V. Fuentes	Los Avellanos	8 Girl	3,000	54	5	1|2	Altanero II	Sin antecedent	Amarillas, M. ama. y neg. lis. G. neg
J. 2.o Vaccaro	Providencia	9 Petardito	2,000	54	5	3|4	Rodilard	Djenan	Granate, M. bla., G. negra
D. Vial	A. Gatica	10 Rabudo	2,000	54	4	F	Siberien	F. du Soleil	Blanca, braz. negros, G. blanca
F. Villa	Magallanes	11 Sergio	2,000	54	4	1|2	Le Roi d'Is	Sin antecedent	Negra f., pu., cue. y G. lacre
R. Plaza	Grenadier	12 Decidedly	2,000	52	4	F	Pioneer	Conservatory	Verde y lacre en ruedas, G. negra
J. Celpa	L. A. González	13 Matadora	2,000	52	4	F	Le Roi d'Is	Amica	Oro y negro en ruedas, G. negra
J. 2.o Vaccaro	Mirabeau	14 Flaminia	1,000	50	5	F	Jack's Green	Santonina	Naranja, alam., braz. y G. verde

CUARTA CARRERA, A LAS 4.15 P. M. — 1,000 metros. — Premio DINNA FORGET. — Para Omnium.— Handicap. — Entrada: $ 30. — Premios: $ 3,000 al 1.o y $ 450 al 2.o

J. 2.o Vaccaro	Providencia	1 Petardito	58	5	3|4	Rodilard	Djenan	Granate, M. blancas, G. negra
V. Fuentes	Los Avellanos	2 Girl	57	5	1|2	Altanero II	Sin antecedent	Amarilla, M. amar. y neg. lis. G. neg.
P. Boncerio	P. Boncerio	3 Paimpolaise	57	4	F	Constant	Donna	Cereza, f. y braz. neg. G. cereza
C. Rodríguez	J. Errázuriz	4 Thermidor	55	55	F	Olascoaga	La Bastilla	Verde y salmón en rued., G. ver. esm
F. Rojas	Corral Jackson	5 King's Ferry	53	4	F	William the T.	Cavernie	Negra M. y G. cereza
R. Amaro	J. A. Soto B.	6 Rústico	53	6	7|8	Alanés	Rusia	Amarilla, M. blan. G. amarilla
J. Cavieres	G. Valenzuela	7 El Controversia	52	4	68|64	Alanés	Oyiché	Rosada, G. azul eléc.
J. M. Leiva	E. A. Ferrera	8 Bismuto	51	4	3|4	Pisquito	Protesta	Gris acero, f. y G. colorada
A Rodríguez	J. L. Walker	9 Belle Hellene	50	3	F	Flo	Key	Amarilla, G. negra
Av. González	Av. González	10 Dudoso	49	5	F	Burlesco	Celeste	Verde, estrella blanca
O. Fuenzalida	H. Cortés	11 Kipsol	48	4	1|2	Sir Samuel	Sin antecedent	Azul, G. perla
C. de la Cerda	San Marcial	12 Alejo II	44	5	F	Saint Wolf	Abeja II	Rosada, M. blan., G. rosada
J. Celpa	Cocharca	13 Prince Noir	42	3	1|2	Julio César	Sin antecedent	Salmón y lacre listado G. negra

QUINTA CARRERA, A LAS 4.50 P. M. — 3,200 metros. — Premio VALPARAISO SPORTING CLUB. — Carrera Clásica Cerrada. — Para todo producto de sangre pura. — Peso de Reglamento. — Entrada: $ 120. —Premios: $ 12,000 al 1.o, $ 1,200 al 2.o, $ 600 al 3.o y $ 1,200 al criador del ganador, si éste es nacido en el país

R. Pastene	Partenope	1 Glasgow	59	4	F	Burgomaster	Reverie	Verde, braz blancos G. lacre
I. Yáñez	London	2 Durbar	59	4	F	Pioneer	Transmute	Azul alam. oro, M. lacres G. azul
J. Cavieres	Banzai	3 Durham	59	4	F	Pioneer	Macora	Pomo oscuro, G. acre
L. A. Figueroa	B. F. Bernstein	4 Jimmy II	59	4	F	Craganour	Julienne	Rosa seca, G. esmeralda
F Rojas	Corral Jackson	5 Gamma	57	4	F	Pearl River	Alfa	Negra, M. y G. cereza
A González	J. M. Errázuri	6 Harold	54	3	F	Eclair II	Heráldica	Azul G. negra
L. Navarro	Indígena	7 Welladay	52	3	F	As de Espada	Wealthy Water	Morada, G. oro

SEXTA CARRERA, A LAS 5.25. — 1,600 metros. — Premio DESMOND.—Para caballos de 3 años que no hayan ganado más de 3 carreras.— Peso: 50 kilógramos. — Recargo de 3 kilógramos por cada carrera ganada desde el 1.o de Julio de 1920.— Recargo extra de 3 kilógramos a los ganadores de carreras Reglamentarias Clásicas desde la misma fecha. — Entrada: $ 30. — Premios: $ 3,000 al 1.o y $ 450 al 2.o

D. Vial	A. Gatica	1 Kalmuco	56	3	F	Siberien	Rib Rat	Blanca, braz. negros, G. blanca
C. Rodríguez	Bristol	2 Gabinete	53	3	F	Olascoaga	G. Cap	Blanca G. azul
D. Yáñez	Silvaras	3 Pilín	53	3	F	Pibe	Black Pudding	Amarillo, braz. y G. lacre
C. Rodríguez	Sipaco	4 Poema	53	3	F	Pibe	Caridad	Morado, pu. oro, M. or, G. mo. bor. or
J. Cavieres	G. Valenzuela	5 Vice Versa	53	3	F	Sunbar	Vis a Vis	Rosada, G. azul eléctrico
F. Galván	Limited	6 Efímera	51	3	F	Saint Cygne	Ortie	Gris perla, G. negra
F. Rojas	Corral Jackson	7 Rock Ferry	51	3	F	Aldford	Roti	Negra, M. y G. cereza
J. Cavieres	Alb. Huidobro	8 Vesta	51	3	F	Olascoaga	Naiá	Solferino, pres., gal. y borla plata
P. Bagú	Popeta	9 Exito	50	3	F	Critic	Medina	Morada, M. y G. blanca
P. Bagú	Army and Navy	10 Shylock	50	3	F	Viraró	Zorika	Lacre, M. blan. y azules lis. G. azul

SEPTIMA CARRERA, A LAS 6 P. M. — 1,000 metros. — Premio DONCASTER. — Para Omnium. — Handicap. — Entrada: $ 30. — Premios: $ 3,00 al 1.o y $ 450 al 2.o

J. Cavieres	G. Valenzuela	1 Duque de El	60	4	F	Craganour	L. Helen	Rosada, G. azul eléctrico
U. Duque	Urbión	2 Constantino	58	5	27|32	Constant	Meva	Salmón, M. y G. verde
U. Duque	Urbión	3 Sensata	55	5	7|8	Constant	Sensación	Salmón, banda, M. y G. verde
J. Celpa	A. Rengifo	4 Tetuán	57	3	F	Turín	Huelva	Rojo, cruz y G. negra
O. Fuenzalida	H. Cortés	5 Girasol	54	6	1|2	Julio César	Sin antecedent	Azul G. perla
D. Vial	A. Gatica	6 Victor Noir	51	3	F	Siberien	F. de Cactus	Blanca, brazaletes negros, G. blanca
F. Rojas	Corral Jackson	7 Marqués de Rical	49	5	F	Barsac	Morondanga	Negra M. y G. cereza
D. Sandoval	J. Araneda	8 Gran Mogol	48	4	F	Eclair II	L. Blanca	Oro M. negras G. oro
P. J. Medina	A. Lyon P.	9 Albaycín	47	3	F	Eclair II	Catherinette	Azul marino, lunares bla. G. azul
V. Fuentes	Los Avellanos	10 Provenza	46	3	F	Marte II	Bárbara	Amarilla M. amar. y neg lis. G. neg.
O. Fuenzalida	Gmo. Guerra	11 Quepe	46	5	F	Lord Atkinson	Frondeuse	Amarilla, cruz neg. M. negras G. neg.
F. Villa	Magallanes	12 Sergio	44	4	1|2	Le Roi d'Is	Sin antecedent	Negro, f., pu. cue. y G. lacre
J. 2.o Vaccaro	Mirabeau	13 Flaminia	43	5	F	Jack's Green	Santonina	Naranja, alam., braz. y G. verde
C. de la Cerda	San Marcial	14 Endurance	40	3	F	Hallington L	Bravata	Rosada, M. blancas, G. rosada

OCTAVA CARRERA, A LAS 6.35 P. M. — 1,600 metros. — Premio DIAMOND JUBILEE. — Para caballos ganadores de más de $ 10,000. — Handicap. — Entrada: $ 35. — Premios: $ 3,500 al 1.o y $ 800 al 2.o

A. Rodríguez	Luis Walker	1 Voyou	59	4	F	Delarey	Gamine	marilla, G. negra
V. Fuentes	Luis Lois	2 Porro	57	5	F	Rolando II	Fougère	egra M. celestes y neg. en cir. G. ne
C. Ruz	Mary	3 Mary Garden	56	5	F	L'Aiglon	Valemont	aranja, brazaletes azules
F. Rojas	Corral Jackson	4 Giacomo	54	4	F	Crescendo	Chintz	Negra, M. y G. cereza
P. Bagú	C. Riofrío	5 Cachiyuyo	49	6	F	Calepino	Cherette	Colorada, cruz turq. M. col. G. tur.
J. B. Castro	Ossyris	6 Boa	46	4	F	Alanés	Brújula	Solferino, G. oro
C. Trincado	Importación	7 Electrón	45	3	F	Cuyano III	Santa Elena II	Oro, fa. neg. M. oro, G. negra
J. Celpa	L. A. González	8 Matadora	44	4	F	Le Roi d'Is	Amica	Oro y negro en rue. G. negra
F. Guzmán	Kangaroo	9 Gloriola	40	3	F	Melbourne	Jimena	Rosada, braz. y G. blanca

PROBABLES MONTAS Y COMPETIDORES PARA LAS CARRERAS DE ESTA TARDE

1.a carrera.—4,000 metros

Vago, M. Soto; Pillín, C. Miranda, Platón, C. Rosales; Moscou, no corre; Tamarindo, C. Quezada; Viajero, no corre; Huancayo, P. Guerrero; Organo, no corre; Demetrio, A. Leblanc.

2.a carrera.—1,000 metros

Virgilio, J. Vergara; Fagra, M. Verdejo; Costanera, L. A. Orellana; Declaración, Alf. Silva; Fácil, H. Ramírez; Lag, R. Hernández; Veldora, R. Piérola; Sunlight, L. A. Orellana; Marialva, Arm. Silva; Merengue, H. Ramírez; Creveceur, C. Cruz.

3.a carrera.—1,400 metros

Pidal, no corre; Porro, V. Fuentes; Girasol, no corre; Fagra, no corre; Merchant, no corre; Sayón, no corre; Sensata, no corre; Girl, M. J. Silva; Petardito, no corre; Rabudo, no corre; Sergio, no corre; Decidedly, E. Rebolledo; Matadora, no corre; Flaminia, no corre.

4.a carrera.—1,000 metros

Petardito, A. Molina; Girl, M. J. Silva; Paimpolaise, C. Castro; Thermidor, J. M. Baeza; King's Ferry, J. Oregón; Rústico, H. Contreras; El Controversia, J. Arancibia; Bismuto, J. Leiva; Belle Hellene, Alf. Silva; Dudoso II, H. Ramírez; Kipsol, M. J. Silva; Alejo, J. Pinto; Prince Noir, C. Cruz.

5.a carrera.—3,200 metros

Durbar, no corre; Durham, no corre; Glasgow, J. F. Bernal; Jimmy, M. Verdejo; Gamma, M. Pérez; Harold, J. M. Baeza; Welladay, no corre.

6.a carrera.—1,600 metros

Kalmuco, R. Piérola; Gabinete, A. Molina, Pilín, S. Villanueva; Poema, Alf. Silva; Rock Ferry, J. Oregón; Vice Versa, J. Arancibia; Efímera, L. A. Orellana; Vesta, M. J. Silva; Exito, E. Solís, Shylock, H. Michaels.

7.a carrera.—1,000 metros

Duque de El, U. Núñez; Constantino, no corre; Sensata, A. Molina, Tetuán, N. N.; Girasol, J. Vergara; Víctor Noir, no corre; M. de Rical, no corre; Gran Mogol, J. Oregón; Albaycín, L. A. Orellana; Provenza, Alf. Silva; Quepe, Arm. Silva; Sergio, H. Ramírez; Flaminia, C. Cruz; Endurance, J. Pinto.

8.a carrera.—1,600 metros

Voyou, J. M. Baeza; Porro, V. Fuentes; Mary Garden, M. Verdejo; Giacomo, J. Oregón; Cachiyuyo, L. A. Orellana; Boa, Alf. Silva, Electron, H. Ramírez; Matadora, C. Cruz; Gloriola, S. Jiménez.

RESUMEN DE LOS TRABAJOS

DE LA SEMANA DE LOS COMPETIDORES DE ESTA TARDE EN EL VALPARAISO SPORTING CLUB

Primera carrera

No se han visto trabajos.

Segunda carrera

Virgilio. — El Viernes con aprendiz, 800 metros en 51 3|5.

Fagra. — No se le han visto trabajos.

Costanera. — No se le han visto trabajos.

Declaración. — Lunes, con G. Aravena, 1,000 metros en 1.6. Jueves con Alf. Silva, 600 metros en 37 2|5.

Fácil. — No se le han visto trabajos.

Lag.— Lunes con aprendiz, 800 metros en 51 3|5.

Veldora. — No se le han visto trabajos.

Sunlight II. — Jueves con L. A. Orellana, 800 metros en 52 dos quintos.

Marialva. — No se le han visto trabajos.

Merengue II. — No se le han visto trabajos.

Crevecoeur. — No se le han visto trabajos.

Tercera carrera

Porro. — No se le han visto trabajos.

Girl. — No se le han visto trabajos.

Decidedly. — Lunes, con H. Contreras, 1,400 metros en 1.37 tres quintos. Jueves, con E. Rebolledo, 1,400 metros en 1.30.

Cuarta carrera

Petardito. — Jueves, con L. Jopia, 400 metros en 25; repitió 600 en 37.

Girl. — No se le han visto trabajos.

Paimpolaise — Lunes, con aprendiz, 1,000 metros en 1 5 1|5. Viernes con L. Castro, 800 metros en 55.

Thermidor. — No se le han visto trabajos.

King's Ferry. — Jueves con J. Oregón, 1,000 metros fuertes; los últimos 800 en 51 2|5.

Rústico. — No se le han visto trabajos.

El Controversia. — Lunes con J. Arancibia, 800 metros en 51 tres quintos.

Bismuto. — Lunes con aprendiz, 600 metros en 38; repitió 400 en 25.

Viernes, con aprendiz, 400 metros en 25.

Belle Helene. — Viernes con A. Silva, 600 metros en 36 4|5.

Dudoso. — Jueves con M. Baeza, 1,000 metros en 1.8 2|5.

Kipsol. — Viernes con aprendiz, 800 metros en 51 3|5.

Alejo II — No se le han visto trabajos.

Prince Noir. — No se le han visto trabajos.

Quinta carrera

Glasgow. — Jueves con Bernal una vuelta y 600 metros en 3.57 dis quintos; haciendo la primera vuelta en 3.15 1|5.

Jimmy II. — No se le han visto trabajos.

Gamma. — No se le han visto trabajos.

Harold. — Jueves con H. Ramírez, una vuelta y 600 metros en 3.2.

Sexta carrera

Kalmuco. — Lunes con A. Molina, 1,400 metros al carrerón en 1.48.

Jueves con aprendiz, 600 metros en 39.

Gabinete. — Lunes con V. Jara, acompañado de Acalia con A. Molina, 505 metros en 34, llegando iguales. Repitieron igual distancia en 35 2|5, llegando nuevamente iguales.

Pilín. — Jueves con aprendiz, 1,200 metros en 1.22.

Poema. — Lunes con A. Silva. 600 metros en 38.

Vice Versa. — No corre.

Efímera. — Lunes con L. A. Orellana 1,600 metros al carrerón en 1.57 3|5.

Jueves con aprendiz, 800 metros en 52 2|5.

Rock Ferry. — Lunes con E. Rebolledo, acompañado de Saint's Ferry, con Oregón, 1,600 metros en 1.49 3|5, llegando iguales. Jueves, con E. Rebolledo, acompañada de Niagua, con Oregón, pasaron 1,400 metros en 1.36, ganando Niagua por un cuerpo.

Vesta. — Jueves con M. J. Silva, acompañada de Vice Versa, con aprendiz, pasaron 1,400 metros en 1.34 ganando Vesta por 3 cuerpos.

Exito. — Jueves con E. Solís, acompañado de Dear Lassie, con M. Pérez, pasaron 400 metros en 25, llegando iguales.

Shylock.— No se le ha visto trabajo.

Séptima carrera

Duque de El. — No se le han visto trabajos.

Constantino.—Lunes con aprendiz 600 metros 37 1|5.

Sensata.— Véase tercera carrera.

Tetuán. — No se le han visto trabajos.

Flaminia. — Jueves con C. Cruz, 400 metros en 25.

Octava carrera

Voyou. — Lunes con aprendiz 1,600 metros en 1.49 3.5.

Mary Garden. — Lunes con aprendiz, 1,200 metros al carrerón en 1.20 3|5. Jueves con M. Verdejo, 1,600 metros a voluntad en 1.49 3|5.

Giacomo. — Jueves con Oregón, una vuelta en 2.13.

Cachiyuyo. — Jueves con J. Arancibia, 600 en 37; repitió 1,000 en 1 5.

Electron. — Lunes con H. Ramírez, una vuelta en 2.25. Jueves con H. Ramírez una vuelta en 2.15.

Matadora. — Viernes con C. Cruz, 600 metros en 37 2|5; repitió igual distancia en 38.

Gloriola. — Jueves con Ar. Silva, acompañada de General con R. Meza, pasaron 1,000 metros en 1 6. llegando iguales.

Laboratorio Clínico
DEL
Dr. LEONIDAS CORONA T.
Delicias 868. Teléfono 2483
REACCION WASSERMANN
Sección de química, Sección de bacteriología
AUTOVACUNAS

Centro Español

Cítase a Junta General Ordinaria de primera convocatoria para el Domingo 16 del actual, a las 2.30 P. M. y de segunda convocatoria para las 3.30 P. M. del mismo día.

EL SECRETARIO.

Orden del día:

Lectura y aprobación del acta anterior.
Lectura y aprobación de la Memoria.
Lectura y aprobación del Balance General.
Aumento de cuota.
Asuntos generales.
Elección de Directorio.

LA BOTICA DEL INDIO

Ahumada, esquina Alameda

CUMPLE, EN ESTE AÑO, 50 AÑOS DE EXISTENCIA

Está regentada por CUATRO FARMACEUTICOS TITULADOS, y vende productos legítimos a precios sin competencia.

Jabón Reuter.	$ 2.00
Jabón Fresia, análogo al Reuter.	0.80
Jabón Glicerina Pears.	1.00
Polvos Anthea, caja.	3.20
Polvos Anthea, paquete.	2.40
Tinte Indiana, para el pelo.	2.60
Tubo de goma para irrigador. $ 1.80 y.	2.00
Uromil, similar al Urodonal.	$ 6.00
Jarabe Hipofosfitos Salud, análogo al de Fellow.	7.20
Píldoras Ross.	1.20
Leche Malteada Horlich, a $3.60, 6.40 y.	30.00
Tabletas Aspirina Bayer.	2.20
Pasta Dentífrica Pebeco.	1.90
Gelosan, regulador de las funciones digestivas.	$ 4.20

GRAN SURTIDO DE BRAGUEROS Y MEDIAS ELASTICAS

Acido Tartárico y Bicarbonato de Soda, para hacer bebidas refrescantes, a precios económicos.

Esta Botica no tiene sucursal en Chile

LIQUIDACION

BRINES de colores, variado surtido, desde.	$ 1:60
KAKIS el más completo surtido, metro desde.	$ 2.80
LANAS fantasías, a cuadros y listadas, metro desde.	$12.00
BRINES de hilo fino, bonitos colores, metro desde.	$ 3.00
GABARDINAS para trajes Sport, metro desde.	$ 5.00
SARGAS pura lana azul y negra, metro desde.	$ 8.00
PIEL BLANCA varias calidades, metro desde.	$ 3.00
GABARDINAS lana calidades finas desde.	$12.00
JERSEY de lana calidad muy fina, metro desde.	$22.00
BRINES crudos muy anchos, para cortinas, metro desde.	$ 2.20
CASIMIRES económicos, metro desde	$10.00
CASIMIRES ingleses pura lana torcidos, metro desde.	$25.00

TRUEBA, VILLA y Cía.
BANDERA 702
Antiguo local de las Monjas Capuchinas

10-e

ESPECIFICOS FARMACEUTICOS DE KNOLL Y Cía.
de Ludwigshafen s|. Rhin
BROMURAL en tabletas, Calmante nervioso.
ICTALBINA en polvo y tabletas.
TANALBINA, Astringente intestinal.
TRIFERRINA.— FERROPIRINA.
ESTIPTOL en tabletas, Teobromina, etc., etc.
OFRECEN: ARESTIZABAL Y CIA.
VALPARAISO

COLIRIO
— DEL —
Padre Constanzo

El mejor especifico para todas las afecciones de la vista.

Dirigirse a:
VICTOR ROSTAGNO
Unico agente para Sud América.
VALPARAISO
Casilla 126

DE VENTA EN TODAS LAS PRINCIPALES DROGUERIAS Y BOTICAS

"ACETILENA" - Casa Andrés Dubois
SANTO DOMINGO 1077

Por $ 250.00 moneda corriente entrega todos los materiales para una instalación de alumbrado de acetileno por 10 luces.

Gran surtido en lámparas, ganchos y focos.

PROYECTORES
Lámparas para minas y faenas nocturnas.
Lámparas para uso doméstico.
Y todo accesorio y repuestos a precio de fábrica.

CARBURO DE CALCIO
calidad superior, Noruega, a precio más bajo de plaza.
CATALOGOS, DATOS Y PRESUPUESTOS.

ANDRES DUBOIS
SANTO DOMINGO 1077.—CASILLA N.o 291.—SANTIAGO

Várices
Llagas varicosas, Úlceras,
Eczemas varicosos, Flebitis.
Desórdenes de la circulación.

Todas estas enfermedades derivan de una engrasación del sistema circulatorio, engrasación que atenúa los movimientos regulares de la sangre y estorba la nutrición de diversos tejidos. En tales condiciones, el

Depurativo Richelet

se recomienda muy particularmente por la acción que ejerce en los vasos y por lo que activa la circulación de la sangre. En seguida, las partes enfermas se descongestionan, los trayectos varicosos se reducen, y los dolores, comezones, sensaciones de pesadez, se transforman en un verdadero bienestar.

Los frascos van acompañados de un folleto explicativo. En todas las buenas farmacias. Laboratorio L. Richelet, de Sedán, 6, rue de Belfort, Bayonne (B.-P.).

Jabonadura "Rexblu"
Maravilloso método de lavar ropa

A las personas que aún no lo han puesto en práctica, se les recomienda obtenerlos en los buenos almacenes o donde

ENRIQUE CANO PEEL
AGUSTINAS 1320.—CASILLA 3328.—TELEFONO 3420
Unico concesionario de la
The Stevens Wiley Mafg. Co. Inc. Philadelphia, Pa.
para la República de Chile

"La Unión Nacion

COMPAÑIA INTERNACIONAL DE SEGUROS GENERALES

CAPITAL SUSCRITO . . . . . $
CAPITAL PAGADO . . . . . $

DIRECTORIO

PRESIDENTE
DON RICARDO EDWARDS W.

VICE-PRESIDENTE
DON JORGE V. JE

DIRECTORES

Don Augusto Bruna, don Régulo Valenzuela, don Alfredo E. Escobar, don
remans, don Pascual Baburizza y don Rafael Garmendia

OFICINA CENTRAL: SANTIAGO MONEDA 1128
CASILLA 18-D. — TELEFONO INGLES N.o 2025

4.ª MEMORIA

que el Directorio de la Compañía Internacional de Seguros "LA UNION NACIONA a la Junta General de Accionistas en 21 de Enero de 1921.

SEÑORES ACCIONISTAS:

En cumplimiento de lo dispuesto en el artículo 27 de los estatutos, el Consejo
aprobación el balance correspondiente al año 1920.
Los INGRESOS han sido: Primas de Incendio y Vida . . . . .
Intereses . . . . .

Y los EGRESOS, después de reservar $ 93,458.08 para Comisiones, Siniestros y Reaseguros por pagar en 1921 . . . . .

Del sobrante de . . . . .
Hemos creído prudente destinar para Castigos en las cuentas "MATERIAL", MOBILIA-RIO, Primas diferidas, Acciones, Bonos, etc., la suma de . . . . .

Quedando disponible . . . . .

Proponemos distribuir esta suma, como sigue:
Reserva Técnica "VIDA" deducida la que deben pagar las Compañías Reaseguradoras.
Asignación al Directorio . . . . .
Reserva Departamento "INCENDIO" . . . . .
Dividendo de $ 6.60 por acción . . . . .
Fondo de Accionistas . . . . .
Fondo "Sobrante Vida" . . . . .
Fondo para Eventualidades . . . . .
Gratificación Empleados . . . . .

Aceptada esta distribución, los fondos de la Compañía quedarían como sigue:
CAPITAL PAGADO . . . . . $
Reserva Técnica "Vida" . . . . .
Reserva Incendio . . . . .
Fondo para Eventualidades . . . . .
Fondo "Sobrante Vida" . . . . .
Fondo de Accionistas . . . . .

$

Estimamos que el resultado obtenido en el año próximo pasado es satisfactorio si
ta que, aparte de una nueva reducción en la tarifa de primas de incendio, la situación de
general se vió resentida por un malestar económico que en sus proyecciones también afect
Seguros.

Confiamos, sin embargo, en que la situación de nuestra Compañía, suficientemente
permitirá seguir en su desarrollo favorable.

La comparación de los INGRESOS y EGRESOS para los departamentos "INCEND
da las siguientes cifras:

1918 INGRESOS	$ 1.271,000	1918 EGRESOS	$ 1.041,900
1919 INGRESOS	$ 1.535,000	1919 EGRESOS	$ 1.269,700
1920 INGRESOS	$ 1.491,500	1920 EGRESOS	$ 1.063,300

En los meses de Febrero y Agosto del año próximo pasado, se llevaron a cabo
ra la amortización de pólizas de Vida con derecho a esa condición y fueron sorteadas las
3,236, 4,105 de cinco mil pesos cada una y la N.o 3,252 de 250 libras esterlinas.

Conforme a lo dispuesto en los estatutos, cesan en sus funciones los Directores
Heiremans y Rafael Garmendia Reyes y, en consecuencia, corresponde a la Junta desig
tes, como también nombrar los Inspectores de Cuentas para el ejercicio de 1921.

Santiago, Diciembre 31 de 1920

RICARDO EDWARDS W.,
Presidente

BALANCE GENERAL

de la Compañía Internacional de Seguros "LA UNION NA en 31 de Diciembre de 1920

ACTIVO

BONOS		
Noml. $ 248,000 Banco Hipotecario de Chile, 8 o|o.	$ 235,895.97	
Noml. $ 100,000 Banco Hipotecario de Chile, 7 o|o.	88.000.00	
Noml. $ 35,000 Caja de Crédito Hipotecario 8 o|o a 96.	33,600.00	
Noml. 1,000 Municipalidad de Santiago, 8 o|o a 96.	960.00	
	$ 358,455.97	
ACCIONES:	553,800.17	
Depósitos a plazo.	200,000.00	
CAJA.	16,472.21	
Depósitos en cta. cte. Banco de Chile y Banco de la Ind. y Com.	107,653.07	
Fondos en oro: £ 2,827.2.3 a 10d.	70,028.70	
		$ 1.306,410.12
Cuentas Corrientes, Agentes y Agencias.		32,202.80
Mobiliario.		39,668.04
Material.		47,432.04
Documentos por Cobrar.		8,919.33
Premios y Renovaciones Diferidas: Vida.		140,884.86
Departamento Incendio, Primas por Cobrar.		62,791.50
Operaciones Pendientes.		4,159.96
Préstamo a Tenedores de Pólizas.		86,698.00
Estampillas de Impuesto.		142.95
Responsabilidad de Accionistas.		2.100,000.00
		$ 3.779,309.60

PASIVO

Capital . . . . .
Reserva Técnica Vida . . . . .
Fondos Sobrantes Vida . . . . .
Reserva Incendio . . . . .
Fondos de Accionistas . . . . .
Fondos para Eventualidades . . . . .
Dividendos 1919 . . . . .
Préstamos por Reseguros Vida . . . . .
Compra Condicional Banco Español . . . . .
Banco Español de Chile . . . . .
Reseguros, Comisiones y Siniestros por pagar . . . . .
Saldo (UTILIDAD) . . . . .

GANANCIAS Y PERDIDAS

EGRESOS

SINIESTROS: Departamento Vida e Incendio		$ 180,321.08
COMISIONES a Agentes y Banqueros y Honorarios Médicos.		264,591.38
GASTOS DE ADMINISTRACION: Impuestos Fiscales, Arriendos, Sueldos, Gastos Generales, Viajes.		209,318.07
RESEGUROS: Departamento Vida e Incendio		409,085.53
Castigos.	$ 120,546.86	$ 1.063,316.06
Saldo.	307,654.67	428,201.53
		$ 1.491,517.59

INGRESOS

Primas de Incendio y Vida . . . . .
Intereses . . . . .

FRANCISCO G. HUIDOBRO
Contador.

S. LEWIS
Gerente

Hemos revisado el presente balance y lo hemos encontrado conforme con los saldos que
yor, como asimismo lo valores en cartera.

Santiago, Enero 11 de 1921.

ENRIQUE RUDOLPHY

ENRIQUE MOFFITT

HIPODROMO CHILE

LAS CARRERAS DE LA MAÑANA DE HOY

Apreciaciones y pronósticos

teresante por todo concepto resenta el programa matinal, se verificará en la mañana de en el pintoresco hipódromo a Palma.

s siete pruebas que lo forman tan con abundante anotacio- siendo ésto uno de los fac- que dá mayor importancia rograma. Además, la equitati- istribución de peso, coloca a liversos competidores con ap- es de desempeñar en buenas iciones, lo que nos dará oca- de presenciar bonitos finales.

programa da comienzo con rueba habitual, destinada a s no ganadores. Entre los ipales contendores, figura Ca- a, Tenaza, Burguesa y Satíri- ue son a juicio general los que n pelear el triunfo, pues en de una ocasión han tenido co- ión en los puestos de placée, e nos basta para recomendar- iendo los tres primeros nues- candidatos de preferencia en den expresado.

lote de quince modestos etidores forman el premio a sobre 1,100 metros, en don- opinión señala a Catilina co- a posible vencedora, la hija onstant se ha desempeñado úl- mente en condiciones que la ita hoy como el principal idato, siendo Mía Cara y Ro- k. Dhur, los enemigos más se- de nuestra favorita, a los que esignamos el segundo y ter- ugar respectivamente.

prueba de remate sobre 1,400 s, ha despertado más inte- le la que a la simple vista e, pues el favoritismo que traerá consigo Rex White, no semos hasta cierto punto muy cado en atención a que no imera vez que defecciona en pista, por consiguiente nues- pinión está en favor de Go que paulatinamente ha de- ado un visible progreso, de- a estas consideraciones no- s optamos de preferencia por ja de Gonin, señalando en er término para el placé a White y a Corchea para el r puesto.

escogido lote de competido- e ha dado cita en el premio sobre 1,100 metros, en donde la opinión se manifiesta bastante dividida entre la mayoría de los inscritos. Nuestra carta es Detonación a pesar de los 63 kilos, nos basta para ello que el hijo de Orán haya conseguido su forma para saberlo apreciar en todo su valor y efectivamente en la reunión pasada nos dejó demostrado suficientemente el espléndido estado de training en que se encuentra, por cuya circunstancia no trepidamos en elegirlo como el candidato de preferencia.

Los puestos de placées se presentan más dificultosos para hacer una acertada elección, pues tanta opción lo vemos a Furlana y Foquita como a Turpinita, Plumilla y Don Alfredo, nosotros elegimos a Furlana y Turpinita, indicándolas en el orden respectivo.

A continuación correspóndele el turno al premio Quinta Normal sobre 1,900 metros, la carrera de mayor interés con que cuenta el programa. En ella toman parte animales de reconocida actuación, como ser: Pérfido, Oregón, Tilburí, Tucano y Liverpool, siendo entre estos en donde debemos buscar el vencedor. Pérfido que se desempeña maravillosamente en esta pista, creemos que puede en buena lid conquistarse la victoria.

El hijo de Le Rappel, va en una distancia adecuada a sus medios y por consiguiente es un factor muy esencial para tomarlo en cuenta. Por otra parte tenemos a Tilburí que recientemente produjo una buena perfomance sobre una distancia análoga a la que se disputa hoy. También debemos citar a Validol, Tucano y Bahía, que como los anteriores cuentan con evidentes probabilidades al éxito.

Nosotros nos inclinamos en favor de Pérfido para ganador Tilburí y Validol para los placés.

Una bonita carrera es el premio Diluvio, sobre 1,100 metros, en donde la mayoría de los anotados, cuentan con pretenciones justificadas de conquistarse para sí, los honores del triunfo. Colonia, Andanza y Pajarita son nuestros preferidos, en atención a que van colocados a un peso equitativo y en una distancia muy apropiada a sus medios.

Cadillac, Elda y Epping son también dignos competidores de nuestros favoritos y de cualquiera de ellos puede esperarse la sorpresa.

Finaliza la mañana hípica con el premio Duende sobre 900 metros, en donde actúa un buen lote de hacks, entre los cuales le vamos a dar preferencia a Lorna, en vista de que su última presentación nos dejó buena impresión respecto a su estado y hoy creemos que se le presenta una buena oportunidad para que se imponga sobre sus demás contendores. Yaquil y Carboncillo son los más indicados del resto del lote para recomendarlos para los puestos siguientes.

RESUMEN

1.a carrera.—Ganador, Carranza; Placées, Tenaza y Burguesa.

2.a carrera.—Ganador, Catilina; Placées, Mía Cara y Roderick Dhu.

3.a carrera.—Ganador, Go Lady; Placées, Rex White y Corchea.

4.a carrera.—Ganador, Detonación; Placées, Furlana y Turpinita.

5.a carrera.— Ganador, Pérfido; Placées, Tilburí y Validol.

6.a carrera.—Ganador, Colonia; Placées, Andanza y Pajarita.

7.a carrera.— Ganador, Lorna; Placées, Yaquil y Carboncillo.

PROBABLES MONTAS Y COMPETIDORES PARA LAS CARRERAS DE LA MAÑANA

Primera carrera

Copón, J. A. Pinto; Carranza, S. Miranda; Satírica, R. Muñoz; Honorato, M. Vergara; Fanón, Jerónimo Baeza; Centellita, M. Gamboa; Artois, A. Villagra; Deutscheland, R. Flores; Burguesa, D. 2.o López; Diabolilla, J. Reyes; Rucato, P. Orellana; Patas de Lana, L. A. Jerez; Tenaza, L. A. Zúñiga.

Segunda carrera

Mackensie, H. Córdoba; Ballader, C. Pombet; Mía Cara, J. Polanco; Regenta, M. Gamboa; Panizo, L. A. Jerez; Daintie Lassie, L. A. Zúñiga; Reflejo II, no corre; Catilina, M. Vergara; Martos, J. Reyes; Gentille, L. A. Soto; Titita II, L. Carrasco; Edimboro, probable no corra; Roderick Dhu, L. Silva; Roseta, J. Aravena; Cadeneta, probable no corra.

Tercera carrera

Balaclava, L. A. Jerez; Rex White, J. Polanco; Teruca, M. Gamboa; Go Lady, M. Vergara; Corchea, S. Rojas; Longo, no corre; Bruja, P. Orellana; Diáfana, L. A. Zúñiga; Romancienne, L. Carrasco.

Cuarta carrera

Detonación, S. Miranda; Furlana, C. Pombet; Turpinita, M. Gamboa; Capucine, P. P. Cancino; Foquita, N. N.; Centolla, M. Vergara; Finlandia, R. Flores; Rasputín, N. N.; Plumilla, L. A. Jerez; Don Alfredo, Luis Silva; Brest, J. 2.o Aravena; Correjuela, L. Carrasco.

Quinta carrera

Pérfido, M. Gamboa; Bow, C. Pombet; Validol, J. Polanco; Oregón, N. N.; Ruler, M. Vergara; Bahía, N. N.; Liverpool, J. Montané; Tilburí, J. Montané; Tucano, N. Ramírez; Cultura, L. A. Jerez; Kopa, R. Flores; Chichí, D. 2.o López; Guillotina, L. A. Zúñiga; Feudal, Luis Silva; Rezongona, L. A. Soto.

Sexta carrera

Berlinicke, P. P. Cancino; Santa Tecla, C. Pombet; Pajarita, M. Gamboa; Colonia, M. Vergara; Dual, Jerónimo Baeza; Deshabillé, J. Polanco; Cadillac, R. Flores; Andanza, J. Reyes; Elda, Luis Silva; Tancredo, R. Flores; Epping, L. A. Jerez; Longo, L. Carrasco; Olivar, N. N.; Mellium, L. Carrasco; Shannon, L. A. Zúñiga.

Séptima carrera

Angina, M. Gamboa; Lorna, C. Pombet; Yáquil, L. A. Jerez; Carboncillo, P. P. Cancino; Gregorita, no corre; Sebastiana, L. A. Zúñiga; Macacho, D. 2.o López; Faisán, no corre; Satírica, N. N.; Cuyinco, L. Carrasco; Tenaza, N. N.; Dresden, N. N.; 20 de Setiembre, J. Aravena; Tucapel, Luis Silva.

NOTICIAS DIVERSAS

Acuerdos del Directorio del Club Hípico

Desde hoy Domingo 16 del presente, y hasta nuevo aviso, la entrada a las tribunas se hará por las puertas de la Avenida del Club Hípico, Avenida España y Blanco Encalada esquina de Molina, en las cuales se hallarán las boleterías correspondientes.

El precio de la entrada será de cinco pesos.

Con motivo de los trabajos que se efectúan en las tribunas de primera, las apuestas mutuas con unidad de diez pesos funcionarán en los pabellones de las tribunas de tercera.

Se instalarán tres secciones de cincuenta pesos en que se venderán boletos de todos los caballos de cada carrera, y cinco secciones de diez pesos en que se venderán boletos de cada caballo por separado, o sea por el número que le corresponde en el programa oficial. Dicho número se fijará frente a cada vendedor junto con el nombre del caballo.

Guillermo Aravena

Este profesional ha pasado a la categoría de jockey de primera clase, por haber ganado las treinta carreras que exige el reglamento.

Pedro Morales

Este nuevo jockey, que ha estado actuando con bastante éxito en el desempeño de su profesión, se encuentra enfermo, por cuya causa no podrá cumplir sus compromisos de montas para hoy.

Julio Osorio

Este jinete, que ha estado ejerciendo su profesión en el Concepción Sporting Club, ha anunciado su regreso a ésta, y en caso de llegar a tiempo, tendrá a su cargo hoy en el Chile la dirección de Longo.

"Copa Mercurio"

La reunión del Domingo próximo en el Valparaíso Sporting Club está destinada en honor de la prensa.

Entre las principales pruebas, figura el clásico "La Copa Mercurio" sobre una milla, cuyas bases y ganadores de la carrera son:

Premio "LA COPA MERCURIO".—Carrera clásica cerrada.—1,600 metros.—Para productos de 3 y 4 años.—Peso de reglamento.—Entrada: 100 pesos en dos cuotas, $ 30 el 15 de Noviembre de 1920 y $ 70 el Lunes 17 de Enero de 1921.—Premios: 10,000 pesos al 1.o, $ 1,000 al 2.o, $ 500 al 3.o y $ 1,000 al criador del ganador ,si éste es nacido en el país.

"El Mercurio" de Valparaíso, obsequia una copa al propietario que gane dos veces esta carrera.

En 1912 fué ganada por "Perfecta" del señor J. Luis Walker.

En 1913 fué ganada por "Comisario", del corral "Burlesco".

En 1914 fué ganada por "Old Boy", del corral "Limited".

En 1915 fué ganada por "Chulita", del señor B. F. Bernstein.

En 1916 fué ganada por "Dorama", del corral "El Récord".

En 1917 fué ganada por "Alison", del corral "Dublin".

En 1918 fué ganada por "Danzig", del señor M. A. Carvajal.

En 1919 fué ganada por "Bishop", del señor P. Rosselot.

En 1920 fué ganada por "Salpicón", del señor Daniel J. Lyon.

He aquí los principales competidores para el próximo Domingo:

	Kilos		Kilos
Antaño	60	General	56
Don Alvaro	60	Harold	58
Feldespato	60	Hispano	56
Glasgow	60	Atento	56
Jimmy II	60	Bambalina	54
Bailén	56	Welladay	54

PRONOSTICOS DE LA PRENSA VALPARAISO SPORTING CLUB

Situación actual

		G.	P.
1	El Diario Ilustrado	10	21
2	El Mercurio (Stgo.)	9	21
3	La Estrella	8	22
4	El Derby	8	21
5	L'Italia	8	20
6	La Nación	8	11
7	El Mercurio (Val.)	7	26
8	Deutsche Zeitung	7	14
9	La Semana Cinematográfica	6	27
10	La Unión (Valp.)	6	23
11	El Pronóstico	6	22
12	Las Ultimas Noticias	5	22
13	La Patrie	5	19
14	Corre-Vuela	5	13
15	Mundo Policial	4	14
16	Kikirikí	4	18
17	El Heraldo	3	20
18	Zig-Zag	2	12
19	El Chileno	2	9

HIPODROMO CHILE

Situación actual

		G.	P.
1	La Semana Cinematográfica	45	192
2	El Pronóstico	38	186
3	Las Ultimas Noticias	37	178
4	La Nación	37	174
5	El Mercurio	34	175
6	La Patrie	33	162
7	Deutsche Zeitung	30	348
8	El Diario Ilustrado	27	162
9	El Derby	22	164

PRONOSTICOS DE ALGUNAS PUBLICACIONES

"Deutsche Zeitung"

1.a Tamarindo. Pillín y Platón.
2.a Fagra. Virgilio y Las.
3.a Porro.
4.a Dudoso. King's Ferry y Petardito.
5.a Glasgow. Harold.
6.a Efímera. Vesta y Gabinete.
7.a Duque de El. Sensata y Quepe.
8.a Mary Garden. Voyou y Matadora.

"El Pronóstico"

1.a Pillín. Huancayo.
2.a Virgilio. Marialva y Fagra.
3.a Porro.
4.a King's Ferry. Dudoso y El Controversia.
5.a Glasgow. Harold.
6.a Vesta. Efímera y Gabinete.
7.a Duque de El. Albaycín y Provenza.
8.a Voyou. Mary Garden y Giacomo.

"El Mundo Policial"

1.a Tamarindo. Pillín y Viajero.
2.a Lag. Fagra y Virgilio.
3.a Porro.
4.a El Controversia. Petardito y King's Ferry.
5.a Glasgow. Harold.
6.a Kalmuco. Pillín y Poema.
7.a Quepe, Girasol y Provensa.
8.a Mary Garden. Giacomo y Voyou.

HIPODROMO CHILE

"Deutsche Zeitung"

1.a Burguesa. Satírica y Carranza.
2.a Ballader. Colonia y Martos.
3.a Rex White. Diáfana y Go Lady.
4.a Detonación. Plumilla y Turpinita.
5.a Tucano, Tilburí y Pérfido.
6.a Dual. Andanza y Colonia.
7.a Yáquil. Sebastiana y Lorna.

"El Pronóstico"

1.a Satírica. Terraza y Burguesa.
2.a Titita. Mía Cara y Catilina.
3.o Rex White. Balaclava y Go Lady.
4.a Furlana. Turpinita y Plumilla.
5.a Pérfido. Cultura y Tucano.
6.a Epping. Elda y Dual.
7.a Angina. Yáquil y Macacho.

"El Mundo Policial"

1.a Satírico. Burguesa y Tenaza.
2.a Mía Cara. Titita II y Catilina.
3.a Balaclava. Rex White y Go Lady.
4.a Turpinita. Detonación y Furlana.
5.a Tucano. Tilburí y Pérfido.
6.a Epping. Pajarita y Andanza.
7.a Macacho. Yáquil y

HIPODROMO CHILE

4as. Carreras de Verano
Domingo 16 de Enero de 1921

PRIMERA CARRERA, A LAS 9.00—Premio DESPRECIO.— Para hacks no ganadores. Peso de reglamento. —Descargo a perdedores de un kilo por carrera perdida.— Inscripción: $ 15.— Premios: $ 500 al 1.o y $ 100 al 2.o— Distancia: 800 metros.

PREPARADOR	DUEÑO	NOMBRES	PESO	EDAD	SANGRE	PADRE	MADRE	TRAJE DEL JINETE
M. Collao	Sportsman	1 Copón	60	4	1/2	El Picaro	Chilena	Café ad. oro, café, G. la cre y oro
A. Huerta	V. Ugarte	2 Carranza	59	5	F	Jou Jou	Sabandija	Amarilla, coloradas, G. negra
Propietario	C. A. Gómez	3 Satírica	57	4	F	Black Prince	Source	Verde, blancas, G. verde
O. Fuenzalida	Gmo. Guerra	4 Honorato	56	3	1/2	Semproni	Chilena	Am., cruz ne., negras, G. negra
A. Ramenzoni	P. Santorsola	5 Fanon	56	3	F	Faneo	Oudee	Granate y naranja por mitad
Propietario	L. Araya	6 Centellita	56	4	1/2	Mr. Root	Chilena	Lacre, moradas, G. morada
A. Zúñiga	H. Fleureau	7 Artois	56	4	1/2	Apto Oro	Chilena	Lacre y oro en ruedas, G. oro
C. de la Cerda	A. Peric	8 Deutschland	53	4	F	Oran	Evelyn	L., bl. y a. en r., lacres, G. azul
E. Molina	S. Agliati	9 Burguesa	53	4	31/32	Harlington	Oriflama	Blan., lun., ver., lacres, tricolor
L. A. Rojas	Caylloma	10 Diabolilla	53	3	1/2	Comisario II	Chilena	Plata p. azules, plata, G. azul
Propietario	M. Araya	11 Rucato	51	3	29/32	Apto Oro	Ruca	Lacre c. ama., amarillas, G. lacre
E. Cuevas	F. Madariaga	12 Patas de Lana	51	3	1/2	Oidor	Chilena	Azul luna, oro, azules, G. azul
J. Arluciaga	Las Baleares	13 Tenaza	50	3	1/2	Turin	Prudencia	Ace. y br. en r., acero, G. bronce

SEGUNDA CARRERA, A LAS 9.25.—Premio DIVISA.— Omnium Handi cap.— Inscripción: $ 20.— Premios:$ 1,500 al 1.o y $ 200 al 2.o— Distancia: 1,100 metros.

PREPARADOR	DUEÑO	NOMBRES	PESO	EDAD	SANGRE	PADRE	MADRE	TRAJE DEL JINETE
Propietario	F. Peralta	1 Mackenzie	59	4	F	Rolando II	Marcelle	Rosada cue. v. rosadas pu. v. G. ver
L. A. Ramírez	Las Acacias	2 Ballader	55	4	F	Whittington	Algara	Escar. ala bl., escarlata, G. escarlat
Propietario	P. Polanco	3 Mia Cara	54	3	F	San Marcos	Munecombe	Azul, coloradas, G. blanca
J. Dalmau	Burlesco	4 Regenta	53	4	F	Duc d'Albe	Osmunda	Lacre ala oro, lacres, G. lac. co. oro
C. de la Cerda	San Marcial	5 Panizo	52	5	7/8	Pirapó	Soberbia	Rosada, blancas, G. rosada
A. Zúñiga	Film	6 Daintie Lassie	52	4	F	Pioneer	Allegagiance	Bla. y neg. a . c., lacres, G. lacre
A. Donati	Los Bomberos	7 Reflejo II	50	4	F	Black Prince	Retiocence II	Blanca f. azul, coloradas, G. colorad
L. A. Ramírez	M. Henríquez	8 Catilina	50	4	F	Constant	Dapper	C. de v. y o. en r., oro, G. oro
E. 2.o Soto	Alcázar	9 Martos	49	4	127/128	Alcázar	Queen Mary	Acero ala. la., acero, G. lacre
Propietario	L. Devenas	10 Gentile	46	4	F	Eclair II	Primauté	Azul, amarillas, tricolor
Propietario	U. Silva	11 Titita II	45	4	F	Duc d'Albe	Titea	Lacre, lacres faja m., G. morada
C. A. Gómez	A. Miranda	12 Edinboro	44	3	F	Hallington L.	Admiration	Blanca, lacres, G. blanca
E. Cuevas	J. Lazo	13 Roderick Dhu	43	3	F	Olascoaga	Na-mi-kó	Caqui, verdes, G. verde
P. P. Cancino	A. C. Leighton	14 Roseta	40	3	F	Le Roi d'Is	Rossé	Ne. y m. l. c. o. ne. y m. l. p. o., ne
L. A. Ramírez	Titan	15 Cadeneta	40	5	F	Oran	Skyline	Verde, verdes, G. café

TERCERA CARRERA, A LAS 9.50.—Premio DILUVIO.— Para animales que se avalúen para rematarse en $ 2,000.— Peso de reglamento. — Descargo de un kilo por cada $ 100 menos en el avalúo.— Inscripción: $ 20.— Premios: $ 1,500 al 1.o y $ 200 al 2.o— Distancia: 1,400 metros.

PREPARADOR	DUEÑO	NOMBRES	PESO	EDAD	SANGRE	PADRE	MADRE	TRAJE DEL JINETE
Propietario	S. González	1 Balaclava . . . $ 1,700	55	6	F	Jou Jou	Camargo	Verde, oro br. verdes, G. oro
Propietario	P. Polanco	2 Rex White . . . 1,500	55	6	31/32	Defensor	Maya White	Azul, coloradas, G. blanca
A. Allen	R. Demarchi	3 Teruca . . . 1,600	54	4	F	Burlesco	Bellaria	Mor. y b. en r., lacres, G. lacre
A. Donati	L. A. González	4 Go Lady . . . 2,000	54	3	F	Gonin	Joyful Lady	Oro y negro en ruedas, G. negra
S. Rojas	R. Soltof	5 Corchea . . . 1,500	53	6	F	Burlesco	Bombonniere	Bla. est. lacres, bla. est. lacres, G. bl
J. Rojas	Indígena	6 Longo . . . 1,000	50	5	15/16	Leonardo	Josiana	Morada, moradas, G. oro
W. Fariña	J. La Paz	7 Bruja . . . 1,000	48	6	3/4	Le Roi d'Is	Dormida	Celeste, celestes, G. rosada
E. Molina	A. Astete	8 Diáfana . . . 1,000	48	7	F	Eclair II	Ormodia	B. cruz violeta, blacnas, G. violeta
Propietario	F. Peralta	9 Romancienne . . 1,000	46	6	31/32	Rolando II	Bella Lola	Rosada cue. v., rosadas, pu. v. G. v

CUARTA CARRERA, A LAS 10.15.—Premio DASH.— Omnium Handicap.— Inscripción: $ 20.— Premios: $ 1,500 al 1.o y $ 200 al 2.o— Distancia: 1,100 metros.

PREPARADOR	DUEÑO	NOMBRES	PESO	EDAD	SANGRE	PADRE	MADRE	TRAJE DEL JINETE
M. Díaz	Detonación	1 Detonación	63	4	F	Oran	Thea Rose	Blanca, lacres, G. azul
A. Zúñiga	Chandler	2 Furlana	57	5	F	L'Aiglon	Fricka	Solf. cruz bl., solferinas, G. self.
F. Martín	M. Troncoso	3 Turpinita	55	6	F	Turin	Peccavi	Azul, lacres, G. oro
A. Donati	L. A. González	4 Capucine	53	5	F	Arcadic	Cendre	Oro y negro en ruedas, G. negra
E. Polanco	Vizcaya	5 Foquita	52	6	F	Barsac	Estrella II	Azul obscuro, azul obs., G. solf.
O. Fuenzalida	E. E. Reyes	6 Centolla	49	4	F	Jou Jou	Miss Chile	Lacre y negro por mitad
V. Jofré	M. Avila	7 Finlandia	48	3	F	Marte II	Hosanna	Azul cruza., cr., azules, G. crema
S. Rojas	J. B. Ramírez	8 Rasputin	47	3	7/8	Rob Roy III	Clepia	Azul y negro l., azul puñ. n., G. neg
S. González	Chacabuco	9 Plumilla	47	6	F	Billy Boy	Instant	Colorada, azules, G. blanca
R. Pastene	E. Amion	10 Don Alfredo	44	5	F	Mores	Violeta	Ne. bra. ofelia, negras, G. ofelia
J. Vásquez	J. Ibáñez	11 Brest	43	6	F	Pioneer	Macora	Gris perla, gris perla, G. lacre
L. Silva	St. George	12 Correjuela	40	5	F	Rongeur	Mellin	Verde lunares blancos, G. verde

QUINTA CARRERA, A LAS 10.45. —Premio QUINTA NORMAL.— Handicap.— Para animales que hayan corrido tres o más carreras en el Hipódromo Chile, desde el 1|o de Enero de 1920.— Inscripción: $ 30.— Premios: $ 3,000 al 1.o y $ 300 al 2.o—Distancia: 1,900 metros.

PREPARADOR	DUEÑO	NOMBRES	PESO	EDAD	SANGRE	PADRE	MADRE	TRAJE DEL JINETE
Propietario	L. Araya	1 Pérfido	62	6	1/2	Le Rappel	Sin anteced.	Lacre, moradas, G. morada
M. Collao	Choapa	2 Bow	55	5	F	Altanero	Vizcacha	Azul, acero, G. lacre
E. Polanco	A. Diuana	3 Validol	52	4	F	Anteo	Cifra	Verde, verdes, G. grosella
F. Martín	M. Troncoso	4 Oregon	51	5	1/2	Oidor	Sin anteced.	Azul, lacres, G. oro
R. Amaro	R. Moreno	5 Ruler	50	5	F	Altanero	Represalia	Arlequín, cu., a., lacres. pu. a., G. a.
Propietario	L. A. Benítez	6 Bahía	49	6	F	Rolando II	Dapper	Lacre, violetas, G. lacre
E. Cousins	B. Albizú	7 Liverpool	49	4	F	Burgomaster	Terracota	Guinda, blancas, G. verde esm.
V. Herrera	G. Allende	8 Tilburí	49	6	F	Turin	Miss Caithness	Verde list., mo. verd., G. verde
L. A. Ramírez	Los Aliados	9 Tucano	48	5	7/8	Turin	Euskara	Azul eléctrico, solferinas, G. az. eléc
Propietario	S. González	10 Cultura	47	5	F	Rolando II	Galejade	Verde, oro br., verdes, G. oro
F. Peralta	Columbia	11 Kopa	47	4	F	Ginger Ale	Condesita	Rosada, blancas, G. blanca
A. Donati	J. Donati	12 Chichí	45	4	7/8	L'Aiglon	Lata	Rosado y neg. en ruedas
E. Molina	S. Agliati	13 Guillotina	45	4	F	Jack's Green	Kosima	Bla. lun. ver., lacres, G. tricolor.
P. Polanco	D. Reveco	14 Feudal	44	5	7/8	Jack's Green	Alarma	Verde, verdes, G. colorada
P. Rojas	D. Hernández	15 Resongona	40	4	F	Rodilard	Atalaya	Ver., b. y c. ca. ver. pu. canar., G. ca

SEXTA CARRERA, A LAS 11.15.—Premio DELIRIO.—Omnium Handicap.— Inscripción: $ 20.— Premios: $ 1,500 al 1.o y $ 200 al 2.o— Distancia: 1,100 metros.

PREPARADOR	DUEÑO	NOMBRES	PESO	EDAD	SANGRE	PADRE	MADRE	TRAJE DEL JINETE
E. Polanco	J. del C. Camp	1 Berlinicke	61	4	15/16	Hasard	Lady Ivy	A. y oro v. en c. a . oro v. en c. G. a
A. Donati	M. Sáez	2 Santa Tecla	56	4	F	March Flower	Almira	Azul, granates, G. amarilla
P. Rojas	D. Hernández	3 Pajarita	52	4	F	Pirapó	Safo	Ver. b. y c. ca., ver. pu., can., G. can
O. Fuenzalida	M. Saavedra	4 Colonia	51	5	F	Jou Jou	Alucema	Oro, oro, G. oro
Propietario	C. A. Gómez	5 Dual	51	5	15/16	Burlesco	Anunciadora	Verde, blancas, G. verde
D. Galaz	E. Petit	6 Deshabillé	50	4	F	Duc d'Albe	Chalana	Naranja, naranjas, G. azul
R. Díaz	J. Berríos	7 Cadillac	50	3	1/2	Melbourne	Chilena	Maíz, maíz pu., neg. G. rosada
E. 2.o Soto	Alcázar	8 Andanza	49	4	127/128	Alcázar	Glenatura	Acero, ala. la, acero, G. lacre
S. Silva	E. Carvacho	9 Elda	49	5	7/8	Le Rappel	Pirouette	Verde, verde br., sal. G. café
S. Avila	C. Cosmelli	10 Tancredo	48	5	F	Jou Jou	Ladera	Morada, cue. l., moradas p. la., G. am
E. Cuevas	El Bosque	11 Epping	47	3	F	Olascoaga	Yokoama	Negra, faja v., neg., f. verde, G. verde
J. Rojas	Indígena	12 Longo	47	5	15/16	Leonardo	Josiana	Morada, moradas, G. oro
A. Guerra	A. Ulloa	13 Olivar	46	4	3/4	Rolando II	Holanda	Amarilla, azules, G. negra
Propietario	U. Silva	14 Hellium	45	3	F	Eclair II	Merry Hackle	Lacre, lacres faja m., morada
L. Silva	St. George	15 Shanon	42	6	F	Celso	Represalia	Verde lunares blancos, G. verde

SEPTIMA CARRERA, A LAS 11.45.—Premio DUENDE.— Handicap.—Para hacks.— Inscripción: $ 15.— Premios: $ 800 al 1.o y $ 100 al 2.o— Distancia: 900 metros.

PREPARADOR	DUEÑO	NOMBRES	PESO	EDAD	SANGRE	PADRE	MADRE	TRAJE DEL JINETE
J. Rojas	A. B. C.	1 Angina	64	E	1/2	Almendro	Sin anteced.	Colorada, negras, G. negra
S. González	S. Pizarro	2 Lorna	57	6	3/4	Altanero	Quitz	Verde, manz. br. amarillos, G. am.
S. González	V. M. Herrera	3 Yaquil	54	4	31/32	Lord Bobs	Hebe II	Acero v. y bra. neg., G. negra
E. Urbina	M. Henríquez	4 Carboncillo	52	3	1/2	Ogro	Chilena	C. dev. y o. en r., oro, G. oro
Propietario	J. Rojas	5 Gregorita	52	5	1/2	Vite	Chilena	Azul est. am., azules, G. amarilla.
A. Huerta	R. Moreno	6 Sebastiana	49	7	15/16	Billy Boy	Seabeach	Amarilla, gran. l. amar., G. negra
D. López	F. Bravo	7 Macacho	48	6	7/8	Pick me up	Troika	Blanca, negras, G. granate
A. Donati	J. Donati	8 Faisan	47	5	1/2	Le Roi d'Is	Sin anteced.	Rosado y negro en ruedas
Propietario	C. A. Gómez	9 Satírica	45	4	F	Black Prince	Source	Verde, blancas, G. verde
F. Peralta	C. Morris	10 Cuyinco	44	5	3/4	Alanés	Lady II	Celeste, cel. braz. neg., G. negra
J. Arluciaga	Las Baleares	11 Tenaza	44	3	3/4	Turin	Prudencia	Ace. y br. en r., acero, G. bronce
M. Collao	S. Castillo	12 Dresden	43	4	1/2	Abismo	Chilena	Azul y am. a c., amarillas, G. azul
L. Aravena	R. Donoso	13 20 de Setiembre	40	6	A. A.	Julio César	Miss Zulema	Rosada, rosadas br., G. azul
A. Zúñiga	H. Fleureau	14 Tucapel	40	E	1/2	Oidor	Chilena	Lacre y oro en ruedas, G. oro

ara TEÑIR el CABELLO y BARBA, use usted
Tintura
Araucana
Negro, castaño, oscuro, laro y rubio.
FRASCO: $ 3-80
Pídase en boticas.

SAN ANTONIO 263
NTRE HUERFANOS Y AGUSTINAS
ES EL NUEVO LOCAL DE LA
Sastrería J. Avendaño
TERNOS CASIMIR INGLES, CON MUY BUENOS MA-
ERIALES, A
$ 180

CASIMIR BLANCO
— PARA —
PLAYA Y TENNIS
OFRECEN:
SCRIVEN Hnos. (Chile) Ltd.
SANTIAGO
Huérfanos 1160
VALPARAISO
Blanco 1133

HOTEL DE FRANCE
En dos cuerpos de edificio contra incendio, Plaza de la República, al frente del Palacio de la Independencia.
Primer Hotel de Valdivia, por su ubicación, seguridad y excelente cocina. — CARLOS LAULHE, CASILLA 745.

Club de Máquinas de Escribir "UNDERWOOD"
Cajas de Fondos "M.XIMO BASH" y
Escritorios de Cortina Americano de Roble Macizo
CERTIFICADO DEL NOTARIO
En Santiago a (15) quince de Enero de 1921, se procedió al (43.o) CUARENTA Y TRES Sorteo del CLUB N.o 1, saliendo favorecido el NUMERO (91) NOVENTA Y UNO, perteneciente al Sr. Arcadio Alvarez B. (Compañía de Seguros "La Italo-Chilena"), Agustinas 956.
En el (35.o) TREINTA Y CINCO Sorteo del CLUB N.o 2, salió favorecido el NUMERO (17) DIEZ Y SIETE, perteneciente al Sr. Leonidas A. Lagunas (Imprenta), Teatinos 58.
En el (26.o) VEINTISEIS Sorteo del CLUB N.o 3, salió favorecido el NUMERO (57) CINCUENTA Y SIETE, perteneciente al diario ("El Diario Ilustrado").
En el (19.o) DIEZ Y NUEVE Sorteo del CLUB N.o 4, salió favorecido el NUMERO (82) OCHENTA Y DOS, perteneciente al Sr. Manuel Valdivia, Huérfanos 1235.
En el (5.o) QUINTO Sorteo del CLUB N.o 5, salió favorecido el NUMERO (76) SETENTA Y SEIS, perteneciente al Sr. Julio P. Paul, San Diego 1145.
MARIANO MELO EGAÑA, Notario.
EN FORMACION EL CLUB N.o 6
Solicite prospectos y pormenores en
78 - BANDERA - 78, Ofic. N.o 3 :-: Teléfono 1571
SAMUEL WAISS.

QUESO DE HOLANDA EN BOLAS
— RECIBIO —
ALFREDO BLANCHARD
CALLE LA BOLSA No. 33 FRENTE A LA BOLSA DE COMERCIO
VENDO DESDE UNA LATA

ESPLENDIDO NEGOCIO
Por ausentarse su Dueño, véndese en CONCEPCION, antiguo, importante y muy acreditado
Taller de Moda
con personal práctico en la confección de Trajes para Señoras.
Este negocio cuenta con la mejor clientela de Concepción y Sur.
Para pormenores dirigirse a Casilla 1433.
SANTIAGO

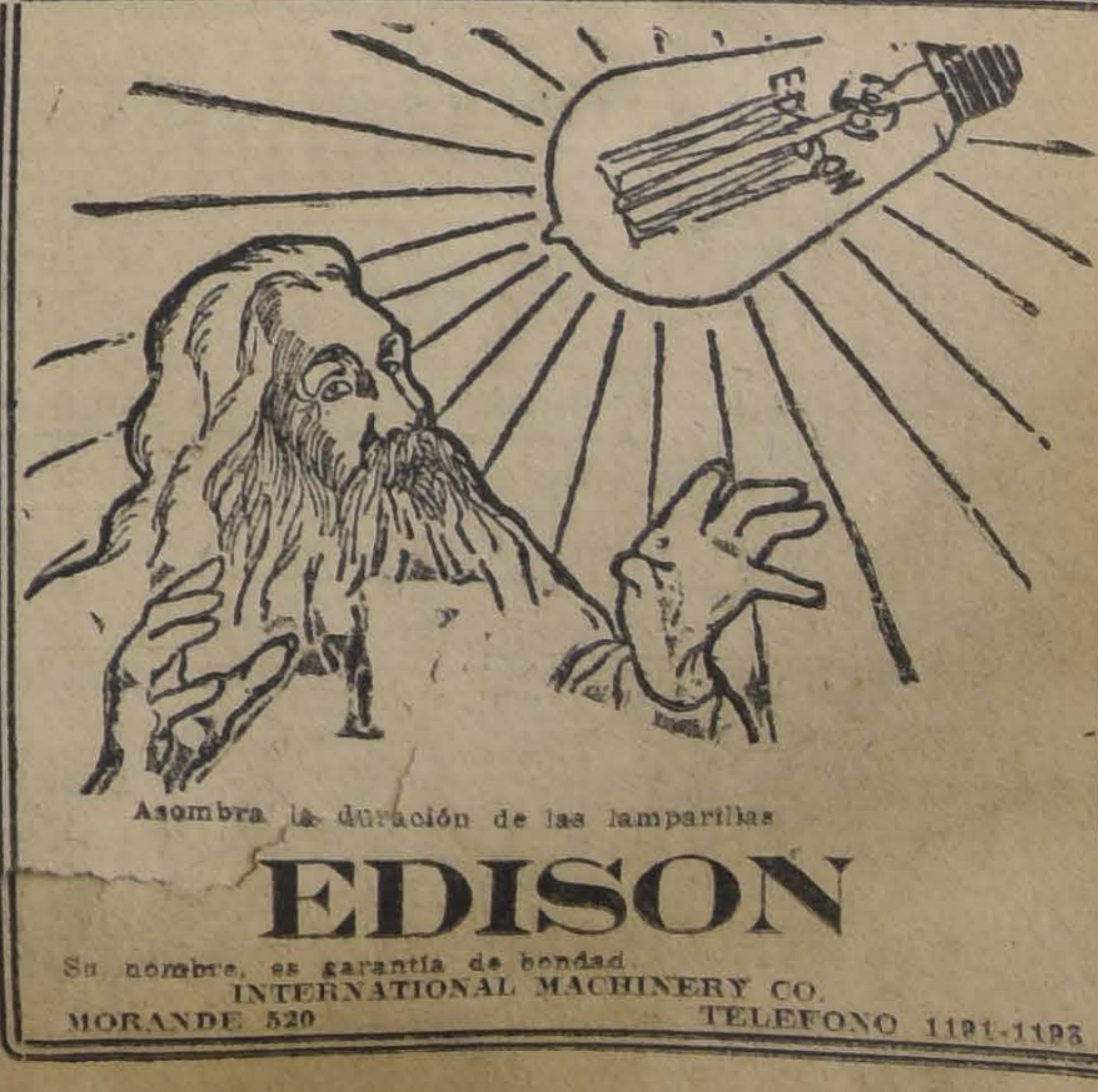
Asombra la duración de las lamparillas
EDISON
Su nombre, es garantía de bondad
INTERNATIONAL MACHINERY CO.
MORANDE 520 TELEFONO 1191-1193

NUESTRAS ACTI

FOOT-BALL

La disciplina en nuestras instituciones deportivas

EL CASO DEL MORNING STAR F. C.

Aspecto reglamentario del castigo impuesto a este Club

A principios de la última temporada, el Directorio de la Asociación de Football de Santiago, inició gestiones encaminadas a armonizar las voluntades de todos los dirigentes de esta actividad deportiva en la capital en cuanto a la conveniencia de ponerse de acuerdos respecto a la aplicación de castigos y a otros puntos que era y es preciso reglamentar, para evitar desinteligencias entre las colectividades reconocidas aquí por la institución dirigente.

Desgraciadamente fué estéril todo el empeño que gastó la Asociación Santiago por conseguir su encomiable propósito.

Aplaudimos entonces aquella iniciativa con el mismo ardor que hemos gastado siempre para lamentar el hecho de que organizaciones, hermanadas por los fines que persiguen, se encuentren a cada paso divididas por divergencias inexplicables, si se juzga con serenidad lo fútil de los motivos en que de ordinario se fundan.

Por más que en algunos espíritus apasionados haya tomado cuerpo como algo beneficioso y necesario la idea de que merced a estas dificultades el football ha dado un paso seguro de progreso, desde que se produjo la escisión hasta esta fecha, tendremos de buena fe que mantener la opinión que hemos exteriorizado siempre, a saber: la rivalidad entre determinadas Ligas podrá ser útil transitoriamente a una u otra de ellas; pero en ningún caso impulsará el desenvolvimiento de esta naturaleza de actividades.

Una Asociación o Liga de football requiere, lo mismo que toda comunidad de individuos, el esfuerzo común, la labor constante y levantada de quienes la forman, para que llegue a ser grande, si se la considera aislada y factor de engrandecimiento, si se la mira desde el punto de vista de sus relaciones con las demás entidades.

De acuerdo con este modo de pensar, es un hecho indiscutible que si el egoísmo inspira los actos de estas organizaciones, lo que ojalá nos ocurriera, llegaríamos a establecer un sistema tan pernicioso en estas esferas deportivas, que resultaría cuerdo pensar en la disolución de todas ellas.

Se ha llegado en muchas ocasiones hasta el peligroso extremo de considerar cosa muy excusable, ciertos hechos punibles cometidos por jugadores o clubs, y aún más, se ha tomado oficiosamente la defensa de ellos con un entusiasmo digno de la causa más elevada, sin otro fin que el de atraerlos, brindándoles, junto con la lisonja, una nueva tienda para que burlen las sanciones que tales actos han merecido.

Actitud tan mezquina constituye una verdadera mancha de aceite para quienes actúan en el deporte con sanas intenciones.

Cuando una asociación o liga impone un castigo a uno de sus afiliados, sería odioso imaginarse que lo hace con el objeto de inferirle un agravio inmerecido, de deprimirlo o de hacer la guerra a las demás asociaciones o ligas. Cada sanción envuelve una enseñanza que debe ser aprovechada por cuantos miran con interés los problemas de la cultura física nacional.

En el terreno de la disciplina se presentan de continuo una serie de casos, que detenidamente estudiados, darían margen a medidas disciplinarias capaces de modificar por completo nuestro ambiente deportivo, saturado de malos elementos, si todas las instituciones se unieran con el fin de extirparlos.

Entretanto, si por consideraciones partidaristas o de cualquiera índole, se buscan atenuantes a la falta, se la desconoce hasta el extremo de considerar al delincuente como víctima, o se hecha sombras sobre quien o quienes hacen las veces de juez, la disciplina y el principio de autoridad tendrán forzosamente que desaparecer.

Principio de autoridad y disciplina, hé aquí la base fundamental de nuestras instituciones. Destruyámoslas y habremos destruído los cimientos mismos de este edificio pacientemente construído con el entusiasmo y la fuerza muscular de nuestra juventud.

Dimos cuenta hace algunos días en nuestras columnas los antecedentes relacionados con el castigo que el Directorio y el Consejo de la Asociación de Football de Santiago aplicaron últimamente al Morning Star F. C. De ellos se desprende que estas dos autoridades —el Consejo y el Directorio— se han inspirado al aplicar la sanción, en la letra clara y terminante de las disposiciones reglamentarias que sirvieron de fundamento a su veredicto.

La severidad usada con el Morning Star no debe asombrar a nadie y aún debe ser aplaudida, como lo ha sido por la mayoría de las instituciones y deportistas santiaguinos, porque marca una línea de conducta benéfica para el football.

Puede ser muchas veces doloroso el rigor de un castigo para la misma mano que lo aplica, pero de seguro evitará muchos acontecimientos de consecuencias tanto o más penosas.

Frescos están aún en la memoria de nuestros lectores, los recuerdos de incidentes producidos en nuestras canchas en el curso de la temporada reciente, debidos a la intemperancia o apasionamiento de ciertos miembros de clubs durante el desarrollo de los partidos. Era preciso entonces que en cada oportunidad se viera modo de evitar estos excesos, que poco a poco han ido alejando al elemento más sano asistente a nuestros campos de juegos y desprestigiando por lo tanto, ante el concepto público, la práctica de este viril deporte. Así fué como la Asociación Santiago, tal como otras ligas han procedido en casos análogos, llamó prudentemente la atención del Morning Star, por intermedio de una nota, a raíz de la actitud que sus asociados asumieron como espectadores durante la partida que el primer equipo de este Club sostuvo con el Ibérico Balompié en Noviembre último.

El Morning Star, lejos de acoger la recomendación que se le hacía en resguardo de su propio prestigio cometió el desacato de devolver la nota referida, considerándose lesionado por el justo temperamento adoptado por el Directorio de la Asociación. Aún más, el club que nos ocupa se permitió expresar por escrito, que aparte de ser injusto el procedimiento del Directorio, era muy explicable la conducta observada por los espectadores de sus filas de donde se desprende que los partidarios del Morning Star procedieron correctamente en la cancha e incorrectamente el cuerpo administrativo que veló por la cultura y moralidad en estos sitios de reunión. No obstante, el Directorio de la Asociación, llamado a proceder con la mayor severidad por tratarse del primer caso en que un club desconocía su autoridad devolviendo una nota, y juzgando que podría tratarse de una perturbación momentánea de criterio, emplazó al Morning Star para que volviera sobre sus pasos. El club rebelde no aceptó este temperamento conciliatorio y reincidió en su falta de disciplina, devolviendo nuevamente la susodicha nota conjuntamente con la última en que se le llamaba al terreno adecuado y notificó a la Asociación que desde ese momento se consideraba desligado a ella, resolviendo de este modo por sí y ante sí el asunto a su favor.

Sólo entonces el Directorio de la Asociación creyó llegado el caso de aplicarle una medida disciplinaria, expulsándolo por un año en conformidad a sus reglamentos, medida que fué ratificada después por el Consejo.

¿Es justa esta determinación?

No estando aún en vigencia el "Código de Penalidades" elaborado por el Directorio de la institución dirigente del football, ya que sólo figura agregado al Reglamento de aquella colectividad, a fin de que sus afiliados sugieran antes de su aprobación definitiva las reformas que consideren necesarias, las Ligas y Asociaciones tienen que regirse por las disposiciones de sus propios estatutos y reglamentos en materia de aplicación de castigos.

Esto es lo que ha hecho la Asociación Santiago, dentro de sus atribuciones El reglamento de la Asociación de Chile, estatuye en su artículo 12 que "toda Liga o club afiliado será autónomo y se regirá por sus propios estatutos y reglamentos, siempre que éstos no contravengan los de la Asociación".

En los estatutos y reglamentos de la Chile no hay artículo alguno que obligue a la Asociación Santiago a imponer al Morning Star una sanción distinta a la que le aplicó por la falta cometida.

La trascendencia del caso a que acabamos de referirnos, pone de actualidad el esfuerzo que desplegó el Directorio de la Asociación Santiago a principios de la pasada temporada por celebrar un convenio que tuviera como base la uniformación de los castigos y el acatamiento de ellos por todas las pactantes.

Esta es la ocasión de que se renueven aquellas gestiones y que se ponga todo empeño porque sean coronadas por el éxito para evitar que nuevos actos de indisciplina vengan a anarquizar el deporte y a distanciar en lugar de unir a las colectividades que tienen el deber de impedir cuanto perjudique al desarrollo normal de estas actividades.

Entre tanto es necesario atenerse a lo que establece en su artículo 22 el reglamento de la jefe de esta rama, a saber: "Todas las ligas e instituciones afiliadas tendrán como propios los castigos impuestos por cualquiera Liga a nus clubs o asociados".

A EUROPA. — El conocido deportista señor Roberto Ithurralde G., que ha tenido en nuestras pistas una actuación muy recomendable como jugador de varios clubs de la capital, se dirigirá próximamente a Europa, comisionado por Gath y Chaves Ltd., importante casa comercial, en la cual es jefe de la sección sports.

Nuestro compatriota lleva la misión de visitar los principales centros deportivos norteamericanos y europeos, a fin de estudiar los adelantos más modernos experimentados en materia de educación física y de adquirir los elementos adaptables a los ejercicios que aquí se practican, con el objeto de introducirlos en esta plaza.

El señor Ithurralde, es el primer connacional a quien la Casa Gath y Chaves encomienda un encargo como el de que se trata y por ciento que, dadas las aptitudes de este deportista, se justifica esta merecida designación, con la cual de aquí a algún tiempo, tendremos en esta esfera de las actividades nacionales, una serie de novedades benéficas a la cultura física de nuestra juventud.

LOS ENCUENTROS OFICIALES DE HOY

Por la Liga Metropolitana de Deportes

Primera división

1.o de Mayo I con Carioca I; cancha Metropolitana; hora 5, árbitro señor Francisco Jiménez.

Segunda división (A. Acosta)

Maestranza II con Francisco Aranda; cancha Metropolitana; hora 3.15; árbitro señor Francisco Troncoso.

Tercera división

Constitución con 1.o de Mayo III; cancha Metropolitana; hora 1.45; árbitro señor T. Guzmán.

Iris Sporting II con C. S. Dunoguier; cancha Metropolitana, hora 10.30; árbitro señor J. L. Huerta.

Miraflores II con Submarino II. cancha Metropolitana; hora 9; árbitro señor J. Jiménez.

Directores de cancha:

Metropolitana en la mañana, señor J. Jiménez; en la tarde, señor Seisdedos.

Por la Liga Nacional de Football

Diploma de honor

Germinar I con U. Camilo Henríquez I; cancha Gath y Chaves; hora, 5 P. M.; árbitro, señor Alamiro Aguirre.

Copa Santander

U. Chacabuco I con Yungay I, definición del segundo puesto); cancha Gath y Chaves; hora, 3½ P. M.; árbitro, señor Pedro Pacheco.

Copa Rojas Cerda. — Competencia extraordinaria

U. San Eugenio III con U. Santa Isabel III; cancha Gath y Chaves; hora, 2 1|2 P. M.; árbitro señor Javier Alvarez.

Directores de turno: Todo el directorio.

LA SESION DE CLAUSURA DE LA ASOCIACION SANTIAGO.—La Secretaría de esta corporación nos pide hacer presente que la sesión de clausura se efectuará el Martes próximo, a las 9 P. M., en el Centro Español, Merced 838. En ella podrán hacerse representar todos los clubs inscriptos.

En este acto se leerá la memoria del Presidente y el balance general del año.

En la misma sesión se elegirá nuevo Directorio y comisión revisora de cuentas.

O'HIGGINS I v. CONCHALI I. —Hoy, a las 4 P. M. se llevará a efecto este encuentro en la cancha que posee el Conchalí en el fundo del mismo nombre.

Los miembros del O'Higgins se trasladarán a Conchalí a las 2 P. M. desde el término de la línea Recoleta.

Arbitrará el señor L. Ferrada.

R. MAIZA F. C. versus FERMIN VIVACETA F. C.—Hoy, a las 4 P. M. jugarán un amistoso estos clubs en la cancha del segundo de los nombrados.

TUPPER INFANTIL versus CIFUENTES INFANTIL F. C.—Hoy a las 4.30 P. M. en la cancha del Cintolesi F. C., comuna de Yungay, se efectuará esta partida.

BERNAL Hnos. F. C. I y II. — Hoy, a las 8.30 A. M. se practicará en la cancha N.o 1 de la Asociación Obrera, en el Parque Cousiño.

ASOCIACION INFANTIL DE FOOTBALL DE SANTIAGO. — Hoy, a las 9 A. M. en los salones de "El Diario Ilustrado" esta institución celebrará su sesión de clausura.

Pueden asistir los representantes de los siguientes clubs: Britania, Esperanto, Fundición Libertad, Guacolda, Gimnástico, Independencia, Ibérico, Balompié, Lautaro, Maestranza Eléctrica y Santiago.

Como se ha anunciado, se hará la repartición de premios a los vencedores de la temporada de 1920.

También se ruega la asistencia de los presidentes de los clubs afiliados, a fin de que den su opinión respecto a las reformas de algunas disposiciones reglamentarias y que están llamadas a influir poderosamente en el desarrollo de la competencia.

CLUB ATLETICO UNIVERSO. —Cita a junta general para hoy a las 10 A. M. en Capitán Orella N.o 100.

AMERICA DEL MONTE I y II versus BRITANIA I y II.—Hoy, a las 2.30 P. M. se jugarán estos amistosos en el Monte.

TOMAS FREIRE INFANTIL (Zig Zag III) con SANTIAGO INFANTIL III.—Este amistoso se jugará hoy a las 4 P. M. en la cancha Santiago, ante el árbitro señor Armando Godoy.

ZIG ZAG INFANTIL I con SANTIAGO INFANTIL I.— Hoy, a las 5 P. M. se jugará este partido en la cancha Santiago.

Arbitrará el señor A. Weitz.

NATIONAL STAR F. C.— Con motivo de llevarse a efecto un torneo atlético hoy, en la cancha Santa Filomena, esta institución acordó efectuar un partido en el que se disputarán once diplomas y dos artísticas medallas para los capitanes.

Este encuentro tendrá lugar a las 5 P. M. de este mismo día y será jugado por el National Star y el Small Star.

EL FOOT - BALL EN INGLATERRA

Durante el partido Tottenham v. Preston

Este interesante encuentro sostenido en Diciembre último en Inglaterra, entre los mejores conjuntos profesionales del reino, se finiquitó con el triunfo del Preston

UNA CURIOSA FASE DEL PARTIDO JUGADO ENTRE LOS EQUIPOS PROFESIONALES TOTTENHAM v. PRESTON

por dos tantos contra uno del Tottenham. Este último amenazó en diversas ocasiones a su adversario. En la fotografía puede verse la escena durante el ataque de los delanteros del Tottenham, londineses, mezclados con los defensores del conjunto contendor y como suspendidos en el aire por el esfuerzo de alcanzar la pelota.

Grupos tan densos, si no son comunes, son sí bastante frecuentes en las partidas profesionales de Gran Bretaña, en donde el juego de la cabeza tiene un papel preponderante.

LAS IMPORTANTES REUNIONES

En la cancha Gath y Chaves.—Se definirá el peón de la temporada de la Liga Nacio U. Camilo Henríquez I y el Germ

El encuentro final por la I División de la Lig Carioca v. 1.o de Mayo

Otros interesantes encuentr

Durante la tarde de hoy se desarrollará en la cancha del Club Gath y Chaves, Independencia número 1257, una lucida reunión deportiva con motivo de jugarse los encuentros finales de las competencias de la Liga Nacional.

Se iniciará a las 2 1|2 P. M. con el encuentro entre los terceros equipos de los clubs U. San Eugenio y Unión Santa Isabel, que dirimen supremacías por la posesión del trofeo Rojas Cerda, en el torneo especial y extraordinario que con tal objeto se ha establecido para definir el triple empate producido en la competencia de esta serie.

Concluído el partido anterior, el que a pesar de intervenir jugadores de tercera categoría, tendrá especial atractivo, entrarán al field los primeros equipos de los clubs Unión Chacabuco y Yungay, cuadros que definen el segundo puesto obtenido en la competencia por la Copa Rafael Santander. Estas jóvenes instituciones, de seguro sostendrán un lucido lance. Arbitrará el señor Pedro Pacheco.

Más o menos a las 5 P. M., se llevará a efecto el segundo encuentro de fondo entre los clubs vencedores de las Copas Santiago y Mapocho, dos series paralelas de la primera división; el Germinar I con el U. Camilo Henríquez I. Se define en esta brega el título de campeón de la temporada, que quedará grabado en un diploma de honor.

El Camilo Henríquez dió a conocer sus sobresalientes condiciones en el lance que sostuvo el Domingo último contra el General Bulnes, poderoso rival este último que fué vencido por dos tantos contra uno. El Germinar, por su parte, derrotó hace poco al Manuel Acevedo, uno de los conjuntos de más mérito y que ocupó el año último el sitio de honor en su serie.

El partido a que nos referimos tendrá pues, por la característica de cada uno de los contendores, un desarrollo lucido y justifica el inusitado entusiasmo que reina por presenciarlo.

Ante el árbitro señor Alamiro Aguirre, los
siguiente coloc
U. C. Henríque

S.
S. Mon
O Blanco, C.
A. Navarrete,
G. Peñaloza

R. Tejo,
R. Díaz, M.
J. Arias, P.
J. E. Roj
G.

Como reserv
C. Henríquez,
ra, C. Acuña
Peralta.

La entrada
do en la módi
contavos, con

CARIOCA I
—Existe entus
tros deportista
encuentro final
visión de la
que se verifica
M., en la ca
posee en la ca
bao casi esquin

Estos dos
llegar al final
en igualdad de
ra que mañan
superioridades
esperamos será
ñida como cab
pia.

Ambos camp
filas con much
han hecho co
tros aficionado
cualidades par
gunos de los c
pondido defen
la capital en
ciudades.

Los clubs y
mendado a su
den la mayor
el desarrollo d
así evitar inci
producir acalo
partidarios de

La entrada
como de cos
tavos, tenien
bello sexo. L
nas vale un p

CALEFACCION CENTRAL

Es ahora el momento más oportuno para esta clase de trabajos, estamos a sus órdenes para cotizarle precios por INSTALACIONES DE ESTA NATURALEZA.

Nuestro Departamento
"SANITARIO"

que tiene especialidad en este sentido, dará a Ud. garantías sobre los trabajos que ejecuta, contando para el objeto con un personal preparado y los mejores y más modernos artefactos.

Ejecutamos los diferentes sistemas en uso, sean por medio de vapor, agua caliente o radiadores a gas.

Además nos encargamos de la INSTALACION DE SERVICIOS ESPECIALES DE AGUA CALIENTE PARA GRANDES ESTABLECIMIENTOS, sean Hospitales, Clínicas, Gotas de Leche, Hoteles, etc.

Si Ud. desea ejecutar alguna instalación de esta naturaleza, sírvase consultarnos en nuestro Departamento "Sanitario".

MORRISON & Co.
AHUMADA 65-77 -:- SANTIAGO

TRIGO CENTENO
de la cosecha nueva ofrece por partidas
HEINZ HERBST
Galería Alessandri 28-A
CASILLA 1112
Dirección telegráfica: Heinz.
2949-E-16

4,000 OVE
HAMPSHIRE-DOW
de mestizaje muy avanzado, con sus respe
venden por entrega de fundo.
Dirigirse:
CHILLAN — CASILLA

Avisos de Vap

GRACE LIN
SERVICIO RAPIDO DE VAPORES ENTRE
NEW YORK
Viajes en 18 días. Vía Canal de Panamá, con
fagasta, Iquique, Callao y Cristóbal.
Servicio de Primera Clase únicamente.
Camarotes de lujo.
Cuisine inmejorable.
SALIDAS FIJAS SABADO POR MEDIO
"SANTA LUISA" saldrá Enero 22. | "SANTA ANA" ro 19.
"SANTA TERESA" saldrá Febrero 5. | "SANTA ELI" zo 5.
Por informaciones y pasajes, dirigirse a sus Age
GRACE Y Cía. (Chile)
HUERFANOS 1087. — SANTIAGO

VAPO
Para Buenos Aires, Montevideo y puertos
Vapor de 7,000 toneladas, co
en: TALCAHUANO, CORRAL, P
MONTT y PUNTA ARENAS, sal
SEGUNDA QUINCENA DE ENE
ra tratar fletes y reservar espacio
se a
ADOLFO MORENO M. - Val
Prat. Galería Comercial, Oficina
léfono 260.—Casilla 331

LINEA ITALIANA DEL PA
GENOVA - VALPARAISO
Servicio de vapores establecido por las Com
TRANSATLANTICA ITALIANA. — SOCIETA
NAVIGAZIONE
Los siguientes magníficos vapores de carga
das saldrán próximamente de Valparaíso (Vía P
"ANSALDO SAN GIORGIO I"
en la segunda quincena de Enero.
"ANSALDO IV"
en la segunda quincena de Febrero.
"ANGELO TOSO"
en la primera quincena de Marzo.
Reciben carga para los puertos de: PANAMA,
CHILE, PERU, ECUADOR, COLOMBIA, MARSELLA Y
ZUELA, CADIZ, BARCELONA,
Por fletes y demás pormenores, dirigirse a
les en Chile:
MOLFINO HERMAN
DEPARTAMENTO DE VAPORES
Calle Blanco 582, Calle Cochrane N.o 581.— Teléf. Inglés N.o 2032.— Correo, Casilla N.o 279.—
VALPARAISO

DADES DEPORTIVAS

LAWN-TENNIS

EN EL INTERNATIONAL SPORTING CLUB

Hoy se pondrá término al entreciudades con Viña del Mar

Resultado de las pruebas verificadas ayer

Brillante éxito de esta simpática reunión deportivo-social

El Internacional Sporting Club, celebra en estos momentos una de sus más importantes reuniones del año con motivo de jugar el segundo torneo con los más excogidos tennistas del Club Viña del Mar, nuestros huéspedes desde el Viernes último.

Con este interesante torneo quedará demostrado fehacientemente el grado de verdadero progreso en que se encuentra esta importante rama de los deportes nacionales, que día a día toma mayor incremento. Si retrocedemos algunos años solamente, nos encontraremos con que casi no había en la capital más que una sola institución de esta índole, el Santiago Tennis Club, espléndidamente instalado en su local del Parque Cousiño. Sus jugadores mantuvieron durante este tiempo el cetro de este deporte, distinguiéndose los tennistas Lucio Villegas, Luis Harnecker, cuya potencia corría parejas con su entusiasmo; Juan Iturria, cuyo elegante estilo no tiene rival en el país, Carlitos Ossandón, etc., etc. Luego después, los Clubs de Tennis se multiplican y se desarrolla extraordinariamente el interés por el manejo de la raqueta, a pesar de lo costoso de sus instalaciones y de lo gravoso para sus cultivadores. Fué así que vimos nacer al Club Alemán de la Quinta Normal, luego después el Internacional, con sus hermosas canchas de la Avenida Bellavista, frente al Parque Forestal; en seguida el Minerva, el Olimpia, el Sports Chile, con su espléndido local de la Avenida Manuel Montt en Providencia, el Gath y Chaves, etc.

Entre todos descuella hoy el Internacional, modestísimo en sus comienzos, crece y crece sin cesar; aumenta sus canchas, mejora sus jardines, ensancha sus hermosas y pintorescas construcciones y paralelamente se acrecienta [illegible] de sus jugadores.

Hace cuatro años se inscribieron éstos por primera vez en las competencias anuales del Club Santiago. Todos sus jugadores fueron excluídos a la primera eliminación. Al año siguiente obtuvieron ya algunos segundos premios. Al tercero, ganaron la mayoría de los primeros premios y entre ellos el campeonato de Chile que Harnecker había defendido bravamente durante largo tiempo. El año último confirma su supremacía, el que hoy no tiene contrapeso. Igual éxito ha coronado su participación en los torneos de Valdivia, Zapallar, Papudo, Cartagena, etc., y el año último en su primer torneo con los campeones de Viña del Mar.

EL 2.o CONCURSO CON VIÑA DEL MAR

Como indicamos más arriba, en la mañana de ayer se inició la segunda competencia con el elenco seleccionado del Club de Viña del Mar formado por los conocidos aficionados señores Beansire, Richards, Barret, Coudon y hermanos Hardy.

El primer partido se llevó a efecto entre los señores R. E. Beausire y L. Torralba, torneo de single que tuvo un desarrollo muy lucido, por lo reñido y esquiparado. El primer set fué favorable al representantes de la capital con 2-6; el segundo al porteño con igual punto y el tercero, que fué el más interesante se finiquitó con el estrecho triunfo de Torralba con 9-7.

Correspondió en seguida medirse a los señores C. Hardy y Dalgalarrando, venciendo este último sin apremio.

El tercer partido estuvo a cargo de los tennistas Borret y A. Band, adjudicándose nuevamente la victoria el representante del Club local.

Igualmente el cuarto single entre los señores Richards y A. Silva, obtuvo una hermosa victoria el International.

En el quinto single intervinieron los señores Coudon y Contreras, correspondiendo los honores de la jornada al entusiasta exponente viñamarino que, apesar de su juventud, demostró poseer un excelente estilo.

El primer encuentro en "dobles sin ventaja" lo ejecutaron las parejas J. Hardy-Beausire contra los hermanos Torralba, conquistando el triunfo holgadamente los conocidos representantes del International.

En seguida ocuparon la pista las parejas Band-Silva, de Santiago y Hardy-Coudon, de Viña, partido que tuvo sus momentos de verdadera espectación, principalmente en sus comienzos. Vencieron los locales en 6-8, 6-1 y 6-2.

Hasta la tarde de ayer los colores del International llevaban 6 puntos a su favor contra 1 de su caballeroso contendor.

Poco después de las 9 de la noche se llevó a efecto la repartición de los premios correspondientes al campeonato interno efectuado hace poco y cuya nómina de agraciados dimos a conocer en nuestra edición de ayer.

Se puso término a la primera etapa de la jornada, con un animado baile-social, que se prolongó hasta avanzadas horas de la noche. Por tal motivo, el espléndido local del Club lució su iluminación extraordinaria y congregó a distinguidas familias de nuestra sociedad.

EL PROGRAMA DE HOY

En la mañana se continuará con el desarrollo de las pruebas pendientes, es decir, el single entre los señores J. Hardy y Domingo Torralba, y los diferentes partidos de dobles.

Sin duda alguna que todos ellos serán presenciados por los numerosos aficionados que a este deporte existen en la capital y dará ocasión a que en el Internacional Sporting Club se congregue un buen número de familias que darán a la reunión un realce especial.

A medio día, la institución local festejará a sus huéspedes viñamarinos con un almuerzo que se servirá en uno de los pabellones del Club. Han sido invitados a este acto de confraternidad deportiva, algunos dirigentes de instituciones congéneres y representantes de la prensa.

CLUB DE SPORTS CHILE. — Habiéndose concertado una competencia amistosa con el Club Francés de esta capital, la que deberá efectuarse los días 22 y 23 del presente, se cita a jugar por la escalerilla del Club, para hoy a los siguientes señores: hermanos Fuenzalida, Ignacio Araus, Erasmo Contardo, Angel Morales, W. Contreras, R. Sotomayor y Emiliano Ahumada.

Se ruega a los señores citados que no pudieran concurrir para los días de la competencia anunciada, se sirvan comunicarlo hoy mismo al presidente del Club.

PARAFINA - NAFTA

PRECIOS DE HOY

Por cajón, puesto domicilio o carro ferrocarril:

PARAFINA CALORIA 115°	$ 32.00
PARAFINA CALORIA 150°	$ 33.30
NAFTA WICO Etiqueta Verde	$ 42.50
NAFTA WICO Etiqueta Amarilla	$ 47.50

Ordenes a sus importadores:

West India Oil Company

BANDERA 84.—SANTIAGO.—TELEFONO INGLES 2933

CICLISMO

El origen de la dirigente de esta importante rama

CONVERSANDO CON SU PRESIDENTE Y SECRETARIO, DON SEVERO ROJAS Y DON ARMANDO MANDUJANO

En el deseo de informar a nuestros lectores lo más ampliamente posible, sobre las diferentes actividades deportivas, ayer nos acercamos al presidente de la Unión Ciclista de Chile, señor Severo Rojas entusiasta y distinguido deportista que con todo acierto se encuentra al frente de la dirigente del deporte del pedal.

¿....?

¿La historia del ciclismo?, me preguntan ustedes. En verdad, nos agrega, la historia del ciclismo es muy modesta pero sí muy digna. Fué en los primeros días de Octubre del año 1906, cuando se llevó a efecto una gran excursión a los campos de Renca con asistencia de todos los aficionados de la capital y fué en este simpático pueblo donde se selló el pacto de solidaridad que dió vida a la Unión Ciclista de Chile. Fué así como un ambiente perfumado por la naturaleza y unos paisajes que no se borran muy fácilmente de la retina, los que contribuyeron a dar vida a la institución que presido.

Sr. ALBERTO CAFFI, TESORERO DE LA DIRIGENTE DEL CICLISMO

Para sus fundadores la Unión guarda la mejor deferencia y como una prueba de reconocimiento a todos ellos tiene en su Directorio honorario, al señor Erasmo Vásquez, el viejo y querido ciclista que jamás falta a una reunión para contribuir con su experiencia y con su respetabilidad al progreso de esta importante rama del deporte nacional.

La institución que represento —nos dice el señor Rojas— pondrá en un cuadro de honor las fotografías de todos los fundadores, de todos los precursores de la unión de los ciclistas que supieron con toda nobleza y desinterés abandonar los prejuicios que desgraciadamente tanto abundan entre nosotros a raíz de toda buena iniciativa.

¿....?

Todos, absolutamente todos, han trabajado con todo fervor y entusiasmo por la buena marcha de la dirigente. Se destacan por su laboriosidad los nombre de Félix Larios, Antonio Vestal, Javier Fernández, Carlos Lathrop, Erasmo Vásquez, Juan Jahn, Manuel Vergara y Vicente Sepúlveda, principalmente este último que, después de una labor continuada de seis años, ha entregado la batuta, retirándose al justo descanso. Como merecida recompensa, la más alta autoridad le ha otorgado un diploma de honor que lo acredita como socio honorario de la corporación.

¿....?

¿Ayuda del Gobierno? Ninguna. La institución jamás ha recibido una ayuda gubernativa, aún cuando algunos de los demás deportes que cuenta con tantos cultores como el ciclismo, reciben subvenciones anuales y otros ayudas extraordinarias de algún monto para atender a la verificación de sus campeonatos. La Unión Ciclista y sus clubs tienen que organizar sus torneos afrontando los gastos aún con los recursos de sus asociados, pues, frecuentemente se producen déficits por falta de entradas suficientes. Antes la Municipalidad contribuía con premios especiales y diplomas para concursos de fiestas patrias. Aun esto ha sido suprimido.

Sr. SEVERO ROJAS, PRESIDENTE DE LA UNION CICLISTA DE CHILE

Se habla de combatir el alcoholismo, el juego de azar y otros vicios y no se coopera a mantener estos pasatiempos honestos en que estamos empeñados los deportistas. Es necesario que se diga al pueblo con toda franqueza que así la cruzada contra los vicios es muy engañosa.

¿....?

—Esperamos con ansia la construcción del Estadio, que es aspiración general de los deportistas y también de muchos que sin practicarlos aprovechan los deportes para pasar tardes entretenidas al sol y al aire libre; pero no insistamos en esto del Estadio, cuyos cimientos en ruina acusan una verdadera falta de previsión gubernativa que ojalá repare la nueva administración.

El entusiasta secretario de la Unión Ciclista de Chile, señor Armando Mandujano Tobar, nos proporciona en seguida algunos datos interesantes sobre este deporte.

En fin, nos dice, ahora hay que esperar. El actual Presidente de la República, don Arturo Alessandri, ha prometido una ayuda seria a los deportes y cumplirá. No hay que dudarlo.

¿....?

Sí, tienen razón las personas que así han informado a ustedes. En verdad, el ciclismo es un deporte caro, sobre todo ahora después de la guerra, que comprar una máquina representa un esfuerzo y un entusiasmo muy marcado.

Todo lo hace el cariño de los pedaleros que se enamoran tanto de las sensaciones de los virajes y de las estrechas llegadas a la meta. Ustedes pueden ir todas las tardes a las pistas del Velódromo y encontrarán muchos ciclistas que en cuanto se los permite la faena diaria, se dirigen a ese punto a entrenarse.

¿....?

Es cierto. Antes los importadores ayudaban eficazmente a los corredores con repuestos, etc., a fin de que salieran victoriosas las marcas que representaban; pero esto se consideró profesionalismo y los importadores fueron aislados de las pistas.

Creo que se procedió en forma muy ligera; los importadores eran un elemento poderoso para el ciclismo y pudo buscarse un medio que no alejara tan valiosa ayuda. Yo, por mi parte, procuraré conseguir el acercamiento de ellos.

¿....?

Exactamente. El señor Carlos Friedemann ha donado una bicicleta para que se dispute en los torneos de la Unión, y el señor Bertrand Tisné, contribuyó con elementos de ciclistas para las carreras que se organizaron con motivo del 15.o aniversario de la Unión.

Sr. ARMANDO MANDUJANO T., ACTIVO SECRETARIO DE LA CORPORACION JEFE DE LOS CLUBS CICLISTAS

¿....?

La próxima gran excursión se llevará a efecto el 6 de Febrero a La Cisterna y promete el más completo éxito, dado el entusiasmo que existe.

¿....?

—La forman, los clubs Ibérico, Cóndor, Royal, National, Internacional, Audax Italiano, Chile, Mundial, Chacabuco, Centenario y Comercio, representados por los delegados señores Evaristo Santos, Juan Fco. Jiménez, Luis Estibill, Humberto Peralta, Juan Marín, Alejandro Reyes, Armando Mandujano T., Luis Ojeda, Emilio Carrasco, Severo Rojas, Américo Simonetti, Alberto Caffi, Carlos Jiménez, Rigoberto Saavedra, Jorge Vásquez, Paulino Campos, S. Suárez, N. Ballesteros, Angel Vargas, Pedro Herrera, Vicente Sepúlveda y Luis Gorichón.

El Directorio está actualmente constituído así:

Presidente, señor Severo Rojas.

Vice-presidente, señor Juan Fco. Jiménez.

Secretario, señor Armando Mandujano T.

Pro-secretario, señor Emilio Carrasco.

Tesorero, señor Alberto Caffi.

Pro-tesorero, señor Alejandro Reyes.

LA IMPORTANTE REUNION DE HOY EN EL VELODROMO DEL PARQUE COUSIÑO

El torneo en honor del Ibérico se iniciará a las 2.15 P. M.

Entusiasmo que existe entre los aficionados por concurrir a presenciarlo

El éxito más completo ha coronado los esfuerzos del National, institución que ha organizado el importante torneo ciclista que se llevará a efecto hoy, a las 2.15 de la tarde, en el Velódromo del Parque Cousiño. Como lo hemos anunciado, este torneo está dedicado al Club Ibérico como una prueba de reconocimiento a su brillante labor y a sus propósitos de secundar a los nacionales en el progreso de los deportes.

La reunión ciclista de hoy puede decirse que figura entre las de más alto interés.

LOS COMPETIDORES

Hacía años que el deporte del pedal no presentaba un carnet de carreras con más de cien inscripciones. Los corredores se presentarán hoy en un perfecto entrenamiento a defender sus colores y a obtener para su club los valiosos trofeos, que se disputarán por puntos.

Campeones de la talla de Torremocha, Mantelli, Lafuente, Vidal, del Valle, Vargas, Pau, Acevedo, Román, Amaya, Leiva y algunos otros, son los llamados a defender sus insignias en las carreras de primera categoría.

LA CONCURRENCIA

En el velódromo se reunirán hoy casi todos los deportistas. La situación central del local, la espléndida arboleda que posee, lo hacen reunir todas las cualidades necesarias para una reunión en tiempos calurosos.

La Colonia española, que ha visto siempre en el Club Ibérico una de sus colectividades que la prestigia, concurrirá hoy a manifestar todas sus simpatías a esta institución hispana.

Es muy posible que asistan S. E. el Presidente de la República, el Ministro de Relaciones Exteriores, señor Jorge Matte y el Ministro de España, que han sido invitados de una manera especial.

LOS PREMIOS

Además de los premios fijados para cada prueba, en las carreras de hoy se seguirá disputando la bicicleta donada por los señores Friedeman Hnos., y que con toda generosidad fué puesta en poder de la Unión Ciclista de Chile con motivo de su quince aniversario.

Un acto que revistirá importancia es la repartición de los premios que se harán inmediatamente después de las carreras. Esta era una hermosa práctica que se abandonó sin motivo, y que hoy, a iniciativa del National, vuelve a las pistas con el aplauso de los corredores y de todos los pedaleros.

La banda del Regimiento Carabineros amenizará esta reunión.

LA PRESIDENCIA DE LA FIESTA

El jurado que presidirá es el siguiente:

Presidencia Honoraria: Excmo. Presidente de la República señor don Arturo Alessandri; Ministro de España y Ministro de Relaciones Exteriores señor Jorge Matte G.;

Comisarios generales: señores Juan Fco. Jiménez, Severo Rojas, Vicente Sepúlveda y Marcelo Porta; jueces de partida: señores Erasmo Vásquez y Severino Larios; jueces de llegada: señores Evaristo Santos y Cirilo Antillo; cronometradores: señores Alberto Caffi y Félix Larios; anunciadores: señores Julio Pau y Américo Simonetti; jueces de cancha: los presidentes de los clubs; secretarios generales: señores Armando Mandujano Tobar y Manuel Vergara; tesoreros generales: señores Julio Pérez y Desiderio Mella.

EL PROGRAMA DE LAS PRUEBAS

El carnet de carreras es el siguiente:

Primera carrera, 3,000 metros, para novicios.

Segunda carrera, 4,000 metros, para juniors.

Tercera carrera, 5,000 metros, para seniors.

Cuarta carrera, 5,000 metros, para campeones.

Quinta carrera, 6,000 metros, para juniors.

Sexta carrera, 4,000 metros, para novicios.

Séptima carrera, 20,000 metros, para seniors y campeones.

La Banda National Sporting será para el club que obtenga más puntos. El trofeo Ibérico será igualmente para el club que obtenga más puntos sin participar en la competencia el club donante, que es el Hispano.

En consecuencia, se trata de un espectáculo muy digno del entusiasmo que ha despertado en nuestros círculos deportivos y que dejará gratísimos recuerdos en la numerosa concurrencia que de seguro lo va a presenciar.

CUERPO de CARABINEROS

Se piden propuestas públicas para proveer al Cuerpo de Carabineros de 7,000 juegos de herraduras y de 1,300 kilos de clavos para herraduras.

Las bases y antecedentes de las propuestas están en la Intendencia del Cuerpo, a disposición de los interesados, de 9 a 11 A. M. y de 2 a 5 P. M.

Las propuestas se abrirán el día 25 del presente mes de Enero, a las 4 de la tarde, en la Comandancia General del Cuerpo, Delicias 238, esquina de Pedregal, en presencia de los interesados que concurran y de la comisión respectiva. —Santiago, 11 de Enero de 1921.

25-En.

ATLETISMO

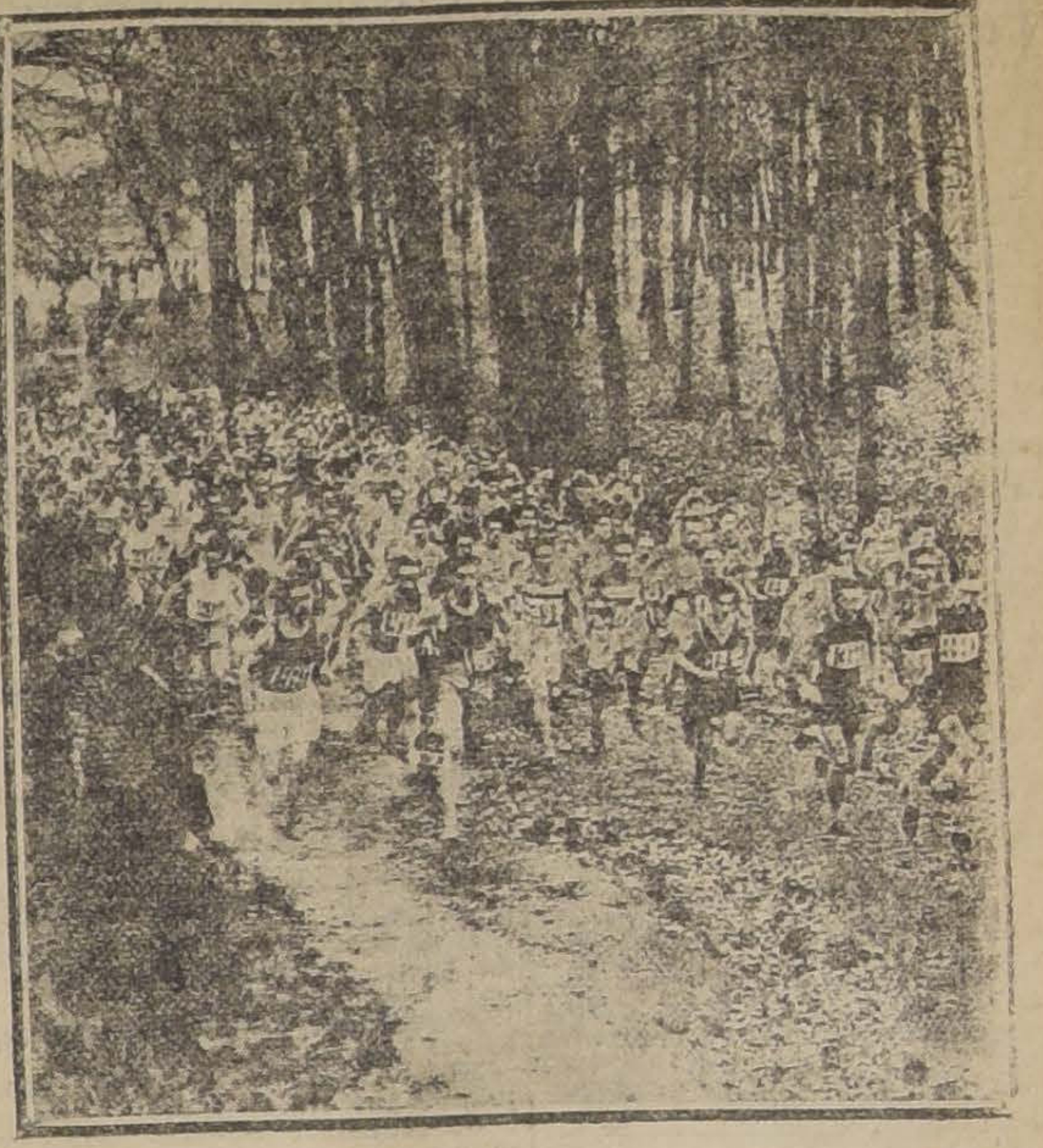

DURANTE EL CROSS-COUNTRY, ORGANIZADO ULTIMAMENTE POR LA LIGA PARISIEN DE ATLETISMO, COMO APERTURA DE TEMPORADA. INTERVINIERON 247 ATLETAS.

CAMPEONATO DE LA FEDERACION DE EMPLEADOS DE PELUQUERIAS

Se realizará durante el día de hoy en la cancha de la Av. Valdivieso

Durante el día de hoy tendrá lugar en la cancha que posee la Casa del Pueblo N.o 2, de propiedad del Patronato de San Ramón, en la Avenida Valdivieso, un lucido campeonato deportivo organizado por la Federación de Empleados de Peluquería, para competir los valiosos premios donados por todos los establecimientos del ramo de Santiago, y del presidente honorario de la Federación, don Jorge Meléndez.

Damos a continuación el programa completo de la fiesta:

A las 9 A. M.:

1. 100 metros planos, premio un bastón con empuñadura de plata.
2. Lanzamiento de la bala, premio, una cartera de cuero.
3. 200 metros planos, premio, un estuche de perfumes.
4. Lanzamiento del dardo, premio, una cartera.
5. 400 metros planos, premio, una cigarrera de plata.

A las 12 M.:

Almuerzo campestre. Concurrirán los federados y los representantes de la prensa invitados.

A las 2 y media P. M.:

Hermosa velada literario musical. Tomarán parte, en ella, las distinguidas tonadilleras, señoritas Conchita y Pepita Raldas, el parodista señor Luis Barra, y para finalizar este acto se realizará un desafío de box entre Willam Murray y Manuel Fuentes. Un preliminar por los aficionados Luis Vera y Oscar Ibáñez.

A las 4 P. M.: Continuación del campeonato.

1. Final de los 100 metros.
2. Salto largo con impulso, premio una navaja.
3. Salto largo sin impulso, premio un isopo.
4. 50 metros para señoritas, premio un reloj de oro y segundo un estuche de chocolates.
5. Final de los 200 metros.
6 1.00 metros para los mayores de 40 años, premio, un neceser.
7. 500 metros en un pie, premio, 5 pesos.
8. 100 metros para más de 40 años, más de 75 kilos de peso.
9. Posta de 400 metros por 100 para 4 por casa, premio una medalla para cada uno de los 4 equipos vencedor.

Las carreras de 50, 100, 200 y 400 metros, y de postas, son para los que no han obtenido ningún premio.

Se nombra árbitro al señor Francisco Barros y ayudante a don Leopoldo Palma. Juez de partida señor Arancibia; jueces de llegada, señores Juan Bonhomen, Roberto Yuidici y Manuel J. Silva

Cronometradores señores Meléndez y Marín.

Medidores: Moreno e Inostroza

Las inscripciones para las carreras de 100, 200 y 400 metros son de un peso. La de postas dos pesos por equipo. Las demás 40 centavos. Para final del campeonato se jugará un match de foot ball con premios, consistente en 5 medallas de plata al equipo vencedor y una gran copa, donada por la Casa Mayo.

Este trofeo quedará en poder de la casa que lo gane dos años seguidos.

CENTRO SPORTIVO EL GLOBO. — Hoy se efectuará el torneo interno en honor del nuevo Directorio con las pruebas anteriormente anunciadas.

Punto de reunión, a la 1 P. M., en Matucana esquina de San Pablo.

CENTRO ATLETICO ARAUCO. —Hoy a las 6 y media se llevará a efecto en la Quinta Normal el segundo campeonato atlético interno.

CENTRO SPORTIVO ATLANTIDA. — Hoy se efectuará el segundo campeonato atlético interno de esta institución, en los Campos de Sport de Ñuñoa.

Se iniciará la reunión con la prueba de 100 metros planos (series), a las 7.30 A. M. en punto.

LA HERNIA CURADA

Sin operación, sin dolor, sin molestia con el

NUEVO BRAGUERO FRANCÉS DE A. CLAVERIE

Neumático, impermeable y sin muello

Tan maravilloso aparato, basado sobre recientes descubrimientos é inventado por el gran especialista de Paris, **Mr. A. CLAVERIE** ([illegible] **234, Faubourg St-Martin, Paris**, es el único que ya desde su aplicación, asegura un alivio absoluto realizando la contención perfecta y suave de todos los casos de hernia sean cuales fueren la antigüedad y volumen del tumor.

Lijero, flexible, invisible, impermeable é inalterable conviene á todos hombres, mujeres, niños y ancianos, y permite entregarse a todas las profesiones y á todos los deportes.

Más de 5.000 médicos recomiendan el nuevo Braguero Francés CLAVERIE como primer braguero del mundo.

Por eso, dicho aparato, único verdaderamente serio y científico, ha obtenido las más altas recompensas en las Exposiciones universales. Ha sido objeto de millares de entusiastas atestaciones, habiendo sido adoptado por más de 2.000.000 de herniados del mundo entero, los cuales gracias á tal aparato han recobrado la plenitud de su salud y de sus fuerzas.

Depósito para **CHILE: DROGUERIA FRANCESA,** Delicias 767, **SANTIAGO.**

Librito ilustrado gratis sobre pedido.

¡¡CALZADO!! ¡¡CALZADO!!

¡¡UNICA SEMANA!!

30 o|o de Rebaja en todos los artículos. - Ventas directas del Fabricante al Consumidor

"LA SOMBRA"

SAN DIEGO 400

Descuento especial en las Ventas al por Mayor. = Gran Stock de Calzado de la acreditada marca PICÓ a precios de Fábrica

INFORMACIONES COMERCIALES, INDUSTRIALES Y AGRICO

CAMBIO

BANCARIO. . . . . . . 9 3|32
COMERCIAL . . . . 8 1|8

EQUIVALENCIAS DEL CAMBIO BANCARIO

1 LIBRA VALE . .	$ 26.39
1 DOLAR	7.25½
1 FRANCO	0.43
1 MARCO	0.10.5
1 LIRA	0.25.2
1 PESETA	0.95
1 NAC. ARG. . .	2.52¾

PREMIO DEL ORO:
106.80 %

VALOR DEL PESO ORO DE 18 d.

Al cambio bancario de 9 3|32, un peso oro de 18 d., vale $ 1.97.34 moneda corriente.

Como el recargo comercial es de 106.80 por ciento, hay una diferencia de 9.46 por ciento.

LA LIBRA Y EL DOLAR

Los telegramas procedentes de Nueva York, recibidos ayer en los Bancos de esta ciudad, indican las siguientes cotizaciones:

Oro americano a la vista

Londres y Río de la Plata	$ 3.74
Anglo Sud Americano . . .	3.74
Alemán Transatlántico. . .	3.71
City Bank	3.74½

LOS BANCOS QUE SE EXPRESAN HAN FIJADO LOS CAMBIOS SIGUIENTES:

BANCO DE CHILE
Enero 15.

Plazas	90 dv.	A la vista
Londres . . .	9 3|32	8 7|8
París	2.30 1|2	2.25
N. York . . .	———	7.25 1|2
Italia	3.96	3.86
España . . .	1.05 1|4	1.02 3|4
Argentina . .	———	2.52 3|4
Hamburgo . .	9.47	9.24

ESPAÑOL DE CHILE
Enero 15.

Plaza	90 dv.	A la vista
Londres . . .	9 1|16	8 27|32
La libra vale	26.48	27.14
La peseta . .	———	97.08
El Fco. suizo	———	1.1428
El franco . .	———	44.49
El Fco. belga.	———	46.67
El dólar . . .	———	7.72 3|4
Liras	———	25.17
Marcos . . .	———	10.85
El Nac. Arg. .	———	2.55 1|2
Asia Menor £	———	27.23
El florín . . .	———	2.42.42

LONDRES Y RIO DE LA PLATA LDO.
Enero 15.

Cambios sobre el exterior

Plazas	90 dv.	A la vista
Londres . . .	9 1|16	8 27|32
París	2.29	2.26 3|4
Amberes . . .	———	2.14 1|2
N. York . . .	3.72 1|4	7.29
España . . .	———	1.03
Italia	———	3.97
Brasil	———	8 13|16
Uruguay . . .	———	5.68 1|4
Argentina . .	———	2.53 1|2
Alemania . . .	———	———
Suiza	———	87 1|2
Siria	———	8 13|16
Portugal . . .	———	Id.
Panamá . . .	———	Id.
Perú	———	Id.

BANCO ANGLO-SUD-AMERICANO LDO.
Enero 15.

Plazas	90 dv.	A la vista
Londres. . .	9 1|16	8 27|32
París	2.28 1|4	2.26
España . . .	———	1.02 3|4
Italia	———	3.93 1|4
Suiza	———	86 3|4
Bélgica . . .	———	2.14 1|2
Holanda . . .	———	41 1|4
Alemania . . .	———	8.90 1|2
N. York . . .	———	7.27 1|4
El Nac. Arg. .	———	2.60

THE NATIONAL CITY BANK OF NEW YORK
Enero 15.

Países	A la vista	90 d|v.
N. América ..	7.27 1|2	———
Inglaterra . .	8 27|32	9 1|16
Francia . . .	44 1|4	———
Italia	25.10	———
España . . .	96	———
Argentina . .	2.49 1|4	———
Oro	1.09	———
Berlín	10.80	———

BANCO GERMANICO DE LA AMERICA DEL SUD
Enero 15.

Cambios a la vista sobre el exterior

Alemania (Mcs.)	8.90
Argentina (M/C)	2.58
España (Ptas.)	1.01
Holanda (Fl.)	0.41¼
Nueva York (M/C)	7.29
Suecia (Cor.)	0.61
Suiza (Frs.)	0.87
Viena (Cor.)	39.—

El Banco abona intereses sobre Depósitos en moneda extranjera.

BOLSA DE COMERCIO

MOVIMIENTO

Como la generalidad de los Sábados el de ayer fué de poco movimiento y las operaciones que se anotaron en bonos y acciones fueron de escasa importancia, sobre todo en títulos de Sociedades, donde figuró un solo conforme por 100 acciones de la Cía. Lota y Coronel.

CIERRE DEL CAMBIO

Vendedor, 9 5|32; comprador, 9 3|16.

OPERACIONES EFECTUADAS

Primera rueda

5000 Hip. 8 o|o 1 o|o, 94.
11000 Hip. 8 o|o 1 o|o, 94.
2000 Hip. 8 o|o 1 o|o, 94.
4000 Hip. 8 o|o 1 o|o, 94
1000 Hip. 8 o|o 1 o|o, 94.
20000 Caja 8 o|o 1 o|o, 95 7|8.
10000 Caja 8 o|o 1 o|o, 95 7|84
10000 Caja 8 o|o 1 o|o, 95 7|84
1000 Caja 8 o|o 1 o|o, 95 7|8.
4000 Gdor. 8 o|o 1915, 74.
2000 Gdor. 8 o|o 1912, 73.
10000 Hip. 8 o|o 1 o|o, 94.
1000 Hip. 8 o|o 1 o|o, 94.
12000 Caja 8 o|o 1 o|o, 95 7|8.
2000 Caja 8 o|o 1 o|o, 95 7|8.
500 Caja 8 o|o 1 o|o, 95 7|8.
2000 Hip. 7 o|o 1 o|o, 86.
100 Lota, Febrero 10, 51 1|4.

OFERTAS, DEMANDAS Y ULTIMAS COTIZACIONES

Bonos

Caja 8-1.—Quedó comprador por 2.000, año 1914, a 98 y vendedor por 10.000 corrientes, a 95 7|8.

Caja 7-1—Vendedor por 10.000, a 90 1|2.

Hipotecario 8-1 —A 94 quedó en rueda comprador por 5.000 y vendedor por 1.000.

Hipotecario 7-2.—Vendedor por 5.000, año 1910, a 86 1|2.

Hipotecario 7-1.—Quedó comprador por 6.000, a 86.

Garantizador 8.—De los corrientes quedó vendedor por 10.000 a 73 y de 1912 comprador por 102.000, a 73 y vendedor por 2.000, a 74.

ACCIONES BANCARIAS

Chile.—Vendedor por 100 acciones a 188 y 13, a 187. Cerraron con comprador, a 188, al contado.

Español.—Comprador por 22 acciones, a 170.

Nacional.—Hubo comprador por 100 acciones a 60.

SOCIEDADES MINERAS

Llallagua. — Para Febrero 10 hubo en rueda comprador por 100 acciones a 196 y vendedor por 100 a 199. Cerraron con transacción y comprador a 202 para Febrero 10.

Vacas. — Interés por vender 500 acciones a 3 3|8.

Huanuni. — A 32 para Enero 27 se pidieron en rueda 100 acciones.

Tres Puntas. — Para Febrero 10 hubo en rueda comprador por 500 acciones a 6 y vendedor por 200 a 7.

Lota y Coronel. — Cerraron con comprador a 52 para Febrero 10 y vendedor a igual precio para Enero 27.

SOCIEDADES SALITRERAS

Antofagasta. — Comprador en rueda por 100 acciones a 116 para Enero 27. Cerraron con transacción y vendedor a 124 para Enero 27.

Loa. — A 63 para Enero 27 se ofreció vender 100 acciones. Cerraron con comprador a 62 al contado.

SOCIEDADES GANADERAS

Tierra del Fuego. — Se pidieron 500 acciones a 60 al contado.

SOCIEDADES INDUSTRIALES

Gas de Santiago. — Vendedor por 20 acciones a 55 1|2.

Viña. — A 40 al contado se pidieron 400 acciones.

Malvoa. — Vendedor por 200 acciones a 22 para Enero 27.

Cemento Melón. — Vendedor por 150 acciones a 25.

Vapores. — Comprador por 100 acciones a 72 para Enero 27 y vendedor por 100 a 75 para Febrero 10.

Tattersall. — A 160 al contado se ofreció vender 100 y 16 acciones.

SOCIEDADES DIVERSAS

Club Hípico. — Vendedor por 1 acción en 6,100.

SOCIEDADES PETROLIFERAS

Nacional de Petróleos. — Comprador por 1,000 acciones a 0.60 y vendedor por igual cantidad a 0.70.

OPERACIONES EN VALPARAISO

Unica rueda

300 Fuego Enero 27 a 62.
300 Antof. id a 118.
500 id Febrero 10 a 118 1|2.
300 Fuego a 62.
200 Llallagua Febrero 10 a 196.
200 Antof. Enero 27 a 119.
200 id Febrero 10 a 120.
200 Lota Enero 27 a 51 1|2.
200 Galicia a 24 1|2.

Letras

Vendedor a 9 8|32 y comprador a 9 1|8.

Oro

Vendedor a 107 y comprador a 106.80.

COLA RUBIS
Recien llegada
OFRECEN
Raab, Bellet y Cía,
ESTADO 235

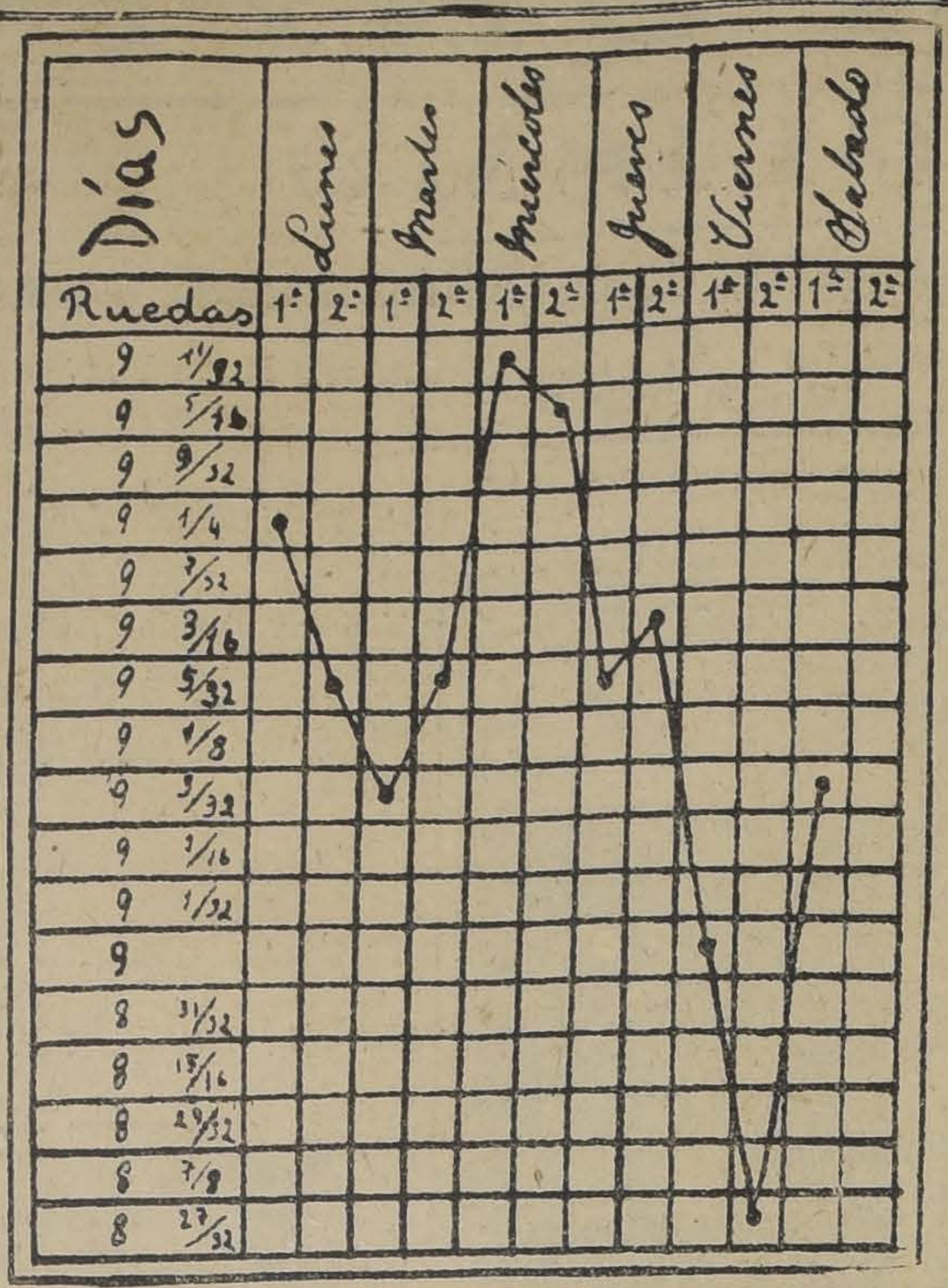

GRAFICO DEL CAMBIO INTERNACIONAL CORRESPONDIENTE AL MOVIMIENTO HABIDO DESDE EL 10 AL 15 DE ENERO DE 1921

LA SEMANA BURSATIL

En cuanto al movimiento en acciones la semana se notó mas bien floja, por cuanto, si es cierto que los lotes transados en acciones de las Cías. Mineras de Llallaguas, Lota y Corónel, Salitrera de Antofagasta y Banco Nacional, fueron de suma importancia, en cambio, las demás valores negociados en su mayora acusaron un limitado número de adjudicaciones, concretándose las operaciones solamente a 25 títulos de sociedades y nueve bonos hipotecarios.

Casi la totalidad de los negocios realizados en bonos les correspondió a los Hip. 8-1 y Caja 8-1, sobre todo este último bono tuvo un amplio mercado y días hubo en que el total vendido superó a 700,000 nominales.

La liquidación de la mala de Martas, llevada a efecto el 13 del actual y que se creía podría traer al mercado algún contratiempo, por la medida tomada por el Directorio de la Bolsa, en vista que la Cía, cumpliendo con sus estatutos había publicado los avisos del cobro de la cuota hasta el 31 de Diciembre del año próximo pasado y de algunos considerandos explicados oportunamente en la Sección Comercial de este diario, se llevó a efecto, salvándose las dificultades y acatando los corredores como era de rigor el justo fallo del Directorio.

Por lo que respecta a los precios en acciones se notaron flojos desde principios de la semana, traduјéndose esta flojedad desde mediados de la presente revista en baja, que en algunos títulos se presentó en forma alarmante, según podrá observarse en el detalle de las fluctuaciones que se publica mas abajo.

Los bonos se notaron sostenidos y varios de los operados mejoraron sus precios.

VALOR DE LO OPERADO EN ACCIONES

Lunes.	896,967.50
Martes.	1.327,682.50
Miércoles	1.959,200.00
Jueves	2.780,870.00
Viernes	1.292,636.50
Sábado	5,125.00
	8.262,481.50

VALOR DE LO OPERADO EN BONOS

Lunes	203,500.00
Martes	49,000.00
Miércoles	737,000.00
Jueves	362,400.00
Viernes	192,000.00
Sábado	97,500.00
	1.641,400.00

TITULOS TRANSADOS DURANTE LA SEMANA

Bancos.— Chile, Francés y Nacional.

Salitreras.— Antofagasta, Loa y Chilena de Salitres.

Mineras.— Llallaguas, Martas, Lota y Coronel, Máfil, Huanuni y Tocopilla.

Ganaderas.— Tierra del Fuego y Gente Grande.

Seguros.— La Mundial.

Petrolíferas.— Nacional de Petróleos.

Industriales.— Electricidad Industrial, Cemento Melón, Gas de Santiago, Refinería de Viña, Malvoa, Cervezas, Laboratorio Chile, Telégrafo Comercial y Tattersall.

Bonos Caja de Créd. Hip.— 8-2, 8-1, 7-2, 7-1 y 6-1.

Bonos Bco. Hip. de Chile.—8-2 y 8-1.

Bonos Bco. Hip. Nacional.—8-1.

Bonos Bco. Garantizador.— 8.

FLUCTUACIONES

SUBIERON

Bonos

Caja 7-1%.—De 89½ a 90½.
Caja 8-1%.—De 95¼ a 95⅞.
Caja 8-2%.—De 95½ a 97.
Hipotecario 8-2.—De 94 a 94¼.

Mineras

Llallaguas.—De 199 a 202.

Ganaderas

Tierra del Fuego. — De 61¾ a 62.

Seguros

La Mundial. — De 112 a 125.

BAJARON

Bonos

Caja 7-2.—De 91 a 90.
Garantizador. — De 75 a 73.
Hipotecario 7-1%. — De 87 a 86.
Hipotecario Valparaíso 8%. — De 90 a 89.
Municipalidad Privilegiado. — Marzo 8, de 89 a 88.

Bancos

Chile.—De 191½ a 188½.

Mineras

Demasías. — De 17 a 16½.
Disputada.—De 15½ a 15.
Gatico.—De 9 a 8.
Huanuni.—De 38 a 35.
Lota y Coronel.—De 57 a 52.
Lebu.—De 78 a 71.
Marta.—De 7½ a 4.
San Bartolo.—De 15 a 14.
Vacas.—De 3¾ a 3⅜.

Salitreras

Antofagasta.—De 141 a 124.
Chilena.—De 28 a 20.
Dones.—De 12 a 10.
Galicia.—De 29¾ a 24½.
Lastenia.—De 43 a 32½.
Loa.—De 75 a 62.
Perfetti.—De 11 a 7.

Ganaderas

Gente Grande.—De 80 a 54.

Seguros

América.—De 96 a 95.

Industriales

Cemento Melón. — De 26½ a 25.
Electricidad.—De 118 a 115.
Gas de Santiago. — De 61 a 55½.
Malvoa.—De 23 a 22.
Vapores.—De 87 a 75.
Viñas.—De 41 a 40½.

Petrolíferas

Nacional de Petróleos.—De 0.75 a 0.70.

EL ESTAÑO DURANTE LA SEMANA

Lunes.—£ 210.0.0 al contado y £ 215.0.0 a plazo.

Martes.—£ 209.0.0 al contado y £ 213.15.0 a plazo.

Miércoles.—£ 205.0.0 al contado y £ 210.15.0 a plazo.

Jueves.—£ 205.0.0 al contado y £ 211.0.0 a plazo.

Viernes.—£ 200.0.0 al contado y £ 204.10.0 a plazo.

El Viernes de la pasada semana, cerró a £ 210.0.0 al contado y £ 215.0.0 a plazo, cerrando en la presente a los precios indicados más arriba, bajando en el transcurso de la semana £ 10.10.0 al contado y £ 11.5.0 a plazo.

EL COBRE DURANTE LA SEMANA

Lunes.—£ 74.0.0 al contado y £ 74.15.0 a plazo.

Martes.—£ 74.0.0 al contado y £ 74.0.0 a plazo.

Miércoles.—£ 74.0.0 al contado y £ 73.15.0 a plazo.

Jueves.—£ 73.17.6 al contado y £ 73.12.6 a plazo.

Viernes.—£ 73.0.0 al contado y £ 72.15.0 a plazo.

El Viernes de la pasada semana cerró a £ 73.0.0 al contado y £ 74.0.0 a plazo, cerrando en la presente a los precios indicados más arriba y no variando al contado y bajando £ 1.5.0 a plazo.

EL ORO DE 18d. DURANTE LA SEMANA

Lunes

1.a rueda.—Vendedores, 106.50; compradores, 106.

2.a rueda.—Vendedores, 109.50; compradores, 109.

Martes

1.a rueda. — Vendedores, 110; compradores 109.50.

2.a rueda.—Vendedores, 108.50; compradores, 108.

Miércoles

1.a rueda.—Vendedores, 106.50; compradores, 106.40.

2.a rueda.—Vendedores, 106.50; compradores, 106.

Jueves

1.a rueda.—Vendedores, 106.50; compradores, 106.

2.a rueda. — Vendedores, 106; compradores, 105.50.

Viernes

1.a rueda. — Vendedores, 109; compradores, 108.50.

2.a rueda.—Vendedores, 109.80; compradores, 109.40.

Sábado

1.a rueda. — Vendedores, 107; compradores, 106.80.

ACCIONES Y BONOS

ULTIMAS COTIZACIONES

	Pagados	Precios	
BANCOS			
Chile	$ 100	188 1|2	tr.
Curicó	$ 100	128	tr.
Italiano	$ 100	85	tr.
Español	$ 100	173	v.
Nacional	$ 50	60	c.
Popular	$ 100	127	tr.
Talca	$ 100	145	tr.
Gar. de Valores	$ 100	17	v.
Francés de Chile	$ 50	58	tr.
Ind. y Comercio.	$ 20	20	tr.
Santiago. . . .	$ 100	140	c.
Hip. de Chile ..	$ 200	630	tr.
Hip. Valparaíso.	$ 100	160	tr.
SOCIEDADES MINERAS			
Antequera . . .	£ 1	1 1|2	tr.
Araca	£ 1	40 1|3	tr.
Arauco	$ 100	1 1|4	o.
Caylloma. . . .	sd 5	5	tr.
Central de M. .	$ 5	0.20	v.
Car. de Coronel.	£ 1	0.25	tr.
Colquirí	$ 5	2 1|4	v.
Disputada, cob. .	$ 25	15	v.
Gatico	£ 1	8	tr.
Huanuni	£ 1	35	tr.
Llallagua	£ 1	202	tr.
Lota y Co. . . .	$ 20 oro	52	c.
Máfil	£ 1	63	c.
Demasías	£ 1	16 1|2	v.
Choicas.	£ 1	8	v.
Domeyko . . .	$ 20	2 7|8	tr.
Marta	sch 5	4	v.
Monte Bco. est.	£ 4	4 1|2	tr.
Oruro, est. . .	£ 1	18	tr.
Oploca	£ 1	110	v.
Pintados S. so. .	$ 38	2	tr.
Pod. de coli c..	£ 5	15	tr.
S. Bartolo . . .	$ 25	14	v.
S. J. Oruro, est.	£ 1	6	tr.
Santa Rita. . .	£ 1	5	tr.
Schwager car. ..	$ 1	120	tr.
Taltal (plata). .	$ 50	10	tr.
Tocopilla	£ 1	29	tr.
Totoral (plata) .	$ 10	7	tr.
Vacas	$ 15	3 1|2	v.
SOCIEDADES SALITRERAS			
Antofagasta . . .	$ 25	124	tr.
Agua Santa . .	£ 1	175	tr.
Castilla.	£ 1	17 3|4	tr.
Lastenia	£ 1	32 1|2	tr.
Boquete	£ 5	73|4	v.
La Unión . . .	£ 20	12	c.
Loa.	£ 1	62	tr.
Perseverancia. .	$ 20	20	c.
Chilena de Sal .	£ 1	20	tr.
Galicia	£ 1	24 1|2	tr.
Peñón	£ 1	13 1|2	c.
GANADERAS Y AGRICOLAS			
Anglo Ch. Past..	$ 1	5 1|2	v.
Aysen	£ 1	28	tr.
Chile Argentina.	£ 1	10 1|4	tr.
Gente Grande . .	£ 1	54	v.
Laguna Blanca .	£ 1	65	tr.
Rupanco	$ 20	55	v.
Tierra del Fuego	£ 1	62	tr.
Vallenar	$ 20	55	tr.
COMPAÑIAS DE SEGUROS			
La Alemana. . .	$ 125	310	c.
La Alianza Chil.	$ 25	64	tr.
La América . ..	$ 25	96	tr.
La Americana. .	$ 25	295	v.
Araucana . . .	$ 25	51	tr.
La Anglo Chilena	$ 25	70	tr.
La Central . . .	$ 25	70	tr.
La Chilena Cons.	$ 25	72	v.
La Comercial . .	$ 75	220	tr.
La Española . .	$ 50	340	tr.
La Francesa . .	$ 50	132	tr.
La Franco Ch. .	$ 25	45	tr.
Germania	$ 25	47	c.
La Iberia . . .	$ 62	130	tr.
La Industrial . .	$ 25	40	v.
La Internacional	$ 35	135	tr.
La Italia	$ 100	400	tr.
La Mapocho . ..	$ 50	190	tr.
La Nacional . .	$ 25	765	v.
Nueva España .	$ 75	155	tr.
La Protectora .	$ 25	185	tr.
La Santiago . ..	$ 25	288	v.
La Unión Chilena	$ 50	650	tr.
La Unión Nac.. .	$ 60	95	c.
SOCIEDADES INDUSTRIALES			
Am. Shoe Fact.	$ 100	100	v.
Austral de Ma, .	£ 1	1.25	tr.
Buques y Ma. .	£ 50	50	tr.
Catres	$ 100	92	c.
Cemento Melón .	$ 1	25	v.
Cerv. Unidas . .	$ 20	36	v.
Diques	$ 100	140	tr.
Chiclayo Azuf. .	£ 1	30	v.
Electricidad . ..	$ 50	115	v.
El Globo	$ 10	60	v.
Feria Izquierdo.	$ 100	120	c.
Gas Santiago . .	$ 56	55 1|2	v.
Industrial	$ 20	26 1|4	tr.
Labor Chile. . .	$ 25	60	v.
Malvoa	$ 20	22	v.
Mercado de la V.	$ 100	100	tr.
Penco, azúcar. .	£ 1	39	tr.
San Ber. F. E.. .	$ 50	145	c.
San Martín (FT)	£ 1	1	v.
Tabacos. . . .		80	tr.
Tattersall	$ 100	158	c.
Tejidos Santiago	$ 100	400	c.
Teleg. Comercial	$ 25	48	tr.
T. Unidos	$ 50	32	tr.
Vidrios	$ 108	120	tr.
Vapores S. A. . .	$ 25 oro	75	v.
Volcán	$ 50	69	tr.
V. del Mar (az.).	$ 1	40 1|2	tr.
SOCIEDADES DIVERSAS			
B. de C. de S. ..	$1250	130000	v.
Club Hípico . . .	$ 500	6.100	v.
BONOS			
C. 5 £ (31 Ma y 30 Se)		86	v.
Caja 6-1 (30 Ab y 31 Dic)		83	tr.
Caja 7-1 (30 Ab y 31 Dic)		90 1|2	tr.
Gdor 8 (30 Ju y 31 Dic)		73	v.
Caja 7-2 (30 Ju y 31 Dic)		90	tr.
Caja 8-1 (30 Ma y 30 Se)		95 7|8	tr.
Caja 8-2 (30 Ju y 31 Dic)		97	tr.
Caja 8-1 (30 Ma y 30 Se)		95 7|8	tr.
Hip. 8-2 (30 Ju y 31 Dic)		94	tr.
Gdor. 7. (30 Ju y 31 Dic)		68 1|2	tr.
Hip. 7-1 (30 Ma y 30 Se)		86	tr.
Municip. Priv. 8		86	v.
Hip. Nacional. . .	$ 100	92	tr.
Hip. 7-2 (31 Ma y 30 Se)		87	tr.

En Gran Avenida
Macul Ñuñoa
vendo el espléndido chalet N.o 1470 recién refaccionado.
ALFREDO FERRAN
Galería N.o 16. Teléf. 274. Casilla 1043

BOLSA COMERCIAL DE CHILE

SANTIAGO

Primera rueda

3000 Hipotecario, 7-1, 86.
1000 Hipotecario, 7-1, 86.
1000 Hipotecario, 7-1, 86.
2000 Hipotecario, 7-1, 86.
500 Caylloma, 4 3|4.
1000 Petróleos, 0.70.
10000 Caja, 8-1, 95 3|4.
5000 Caja, 8-1, 95 3|4.
5000 Caja, 8-1, 95 3|4.
6000 Caja, 8-1, 95 3|4.
2000 Caja, 8-1, 95 3|4.
2000 Caja, 8-1, 95 3|4.
200 Caylloma, 4 3|4.
50 Banco Chile, 189.
24 Banco Chile, 189.
10000 Caja, 8-1, 95 3|4.
10000 Caja, 8-1, 95 3|4.
1500 Caja, 8-1, 95 3|4.
17 Banco Industria y C., 20 1|4.
33 Banco Industria y C., 20 1|4.
100 Loa, 62.
50 Antofagasta, 117.

Santiago, Enero 15 de 1921.

EL SECRETARIO.

REVISTA COMERCIAL DE PRODUCTOS Y FRUTOS DEL PAIS

(Especial para "La Nación" de Santiago)

Los negocios de productos para la exportación siguen tan paralizados que hasta ahora no se conocen transacciones de importancia. La nueva cosecha, principia a entrar al mercado en pequeñas partidas, lo que hará aumentar las existencias en vista que la demanda de los mercados extranjeros es nula por el momento.

Durante la semana se han hecho algunos embarques para el exterior.

PRECIOS PUESTOS EN CARRO VALPARAISO

Arvejas petit-pois.—La falta de interés hace deprimir los precios de la nueva cosecha. Cotizo: $ 20 los 100 kilos.

Algarrobilla.—Se cree que la producción de la nueva cosecha sea escasa y por esto los precios se mantienen sin alteración. Cotizo: $ 20 los 46 kilos.

Avena.—No se conocen transacciones para el extranjero y la nueva cosecha principia a entrar al mercado. El precio actual es de $ 13 los 100 kilos puestos a bordo en Talcahuano.

Cebada.—En el vapor "Orita" se embarcaron 1,200 sacos para Liverpool. La falta de demanda para la exportación, mantiene flojos los precios. Cotizo: Cebada forrajera, a $ 19 los 100 kilos, en carro Bella-Vista.

Frejoles.—No hay interés a ningún precio. La exportación de frejoles es nula. Las existencias son considerables. Cotizo:

Frejoles caballeros, a $ 17 los 100 kilos.
Frejoles triguitos, a $ 17 los 100 kilos.
Frejoles coscorrones, a $ 24 los 100 kilos.
Frejoles burritos, a $ 34 los 100 kilos.
Frejoles bayos, a $ 40 los 100 kilos.
Frejoles manteca, a $ 35 los 100 kilos.

Harinas.—Por la lista en bodega, cotizo a $ 34 los 46 kilos de clase de cilindros de Santiago, Centro sur. Para entregas hasta Julio se cotiza a $ 28 los 46 kilos.

Lanas.—La situación de este artículo se mantiene invariable. No se cotizan precios en vista que nadie manifiesta interés por comprar.

Lentejas.—En el vapor "Santa Elisa" se embarcaron 1,000 sacos para Nueva York, partida que corresponde a la cosecha pasada. De Chillán se ofrecen algunas partidas al precio de $ 48 los 100 kilos.

Garbanzos.—La escasa demanda, mantiene flojas las cotizaciones. Cotizo:

Grandes, a $ 45 los 100 kilos.
Regulares, a $ 40 los 100 kilos.
Chicos, a $ 35 los 100 kilos.

Miel de abejas.—No se conoce ningún interés por este artículo. Cotizo: $ 22 los 46 kilos.

Maíz.—Sin alteración que anotar en sus precios. Cotizo: $ 35 los 100 kilos.

Papas.—Debido a que las entradas siguen aumentando, los tenedores están embarcándolas al Norte. Los precios son de $ 9 el saco por partidas en Barón, ya sea por coloradas, blancas o amarillas.

Pasto aprensado.—En el "Palena" se embarcaron 700 fardos para Balboa y 3,500 en el "Azov" para Talara. Cotizo: primer corte, a $ 5.50 el fardo.

Quillay.—Para Nueva York se embarcaron 46 fardos en el vapor "Santa Elisa". Las exportaciones aún siguen muy limitadas. Cotizo: $ 25 los 46 kilos.

Trigo blanco.—En Santiago queda ofrecido el listo y de la cosecha, a $ 36 los 100 kilos sin saco. En el Sur el precio por el de la cosecha, es de $ 30 los 100 kilos.

Trigo candeal.—El listo, nuevo, fino, se vende a $ 46 los 100 kilos en Barón, y el corriente, de $ 44 a 45 los 100 kilos.

EXPORTACIONES

Durante la semana, se han efectuado los siguientes embarques por vía marítima de artículos para la exportación.

Cebada: 1,200 sacos por el "Orita" a Liverpool.

Lentejas: 1,000 sacos por el "Santa Elisa" a Nuevo York.

Semilla de trébol: 100 sacos por el "Orita" a Liverpool.

Frejoles: 20 sacos por el "Guatemala" a Balboa.

Nueces: 30 sacos por el "Guatemala" a Mollendo.

Quillay: 46 fardos por el "Santa Elisa" a Nueva York.

Pasto: 3,500 fardos por el "Azov" a Talara.

Id., 700 fardos por el "Palena" a Balboa.

Lino: 67 fardos por el "Santa Elisa" a Nueva York.

Ajos: 1,000 jabas por el "Santa Elisa" a Nueva York.

Coquitos: 12 sacos por el "Guatemala" a Mollendo.

Fideos: 32 cajones por el "Guatemala" a Pisco.

Tortas de algodón: 60,000 sacos por el vapor "Tranquebar" a Copenhague.

Cobre: 2,319 barras por el "Santa Elisa" a Nueva York.

AGUSTIN GAZITUA,

Corredor de Comercio establecido el año 1898. Agente general de las Solfataras de Tacora.—Oficina: Calle Blanco 844. Casilla 291. Teléfono Inglés 950.—Dirección Telegráfica: "Gazitúa".

Valparaíso, 15 de Ener ode 1921.

MATADERO PUBLICO

ENCIERRA DE HOY
Enero 16.

Ganado mayor	
Bueyes	27
Novillos	68
Vacas	166
En vara	16
Total	277

Ganado menor	
Corderos	578
Terneros	10
Cabros	3
Total	591

PRECIOS DE LAS CARNES:

		Por kilos
Carne buey . .	1.a	1.50 a 1.55
Id. id.	2.a	1.35 a 1.45

PERSONAS AC
De ambos sexos, SE NECE
ra ocupación honorable y lucr
Oportunidad para labrarse
e independiente situación.
Interesados dirigirse pers
Agustinas 1148, de 9 a 12 de

CARNER
HAMPSHIRE D
Del criadero SAN CARLOS, de don J
se venden en la oficina de la Viña San C
nos 1276.—Casilla 3515.—Teléfono 10
BENJAMIN VALLE F.

LLEG
Alimento Lacto Gly
Mellins muy recome
do por los Srs Médi
WEIR & Co
Casilla 613-Estado 398-Teléfono
SANTIAGO

CRONICA POLICIAL

RONEL TOLEDO TAGLE SE DESPIDE DEL PERSONAL DE POLICIA

-Prefecto de Santiago, Coñor Rafael Toledo Tagle, espedido de la oficialidad de la policía por intere la siguiente orden del

ado por el Supremo Goreasumir mis labores en ito, abandono esta Prefecla satisfacción de haber o tesoneramente por el de la institución policial de cuatro años y de haado en todo momento con siasta cooperación de toersonal, de jefes a guar-

te corto lapso de tiempo obtenido mejoras innegatodos los servicios, se ha o mucho en la estimación respeto públicos, y se ha una situación económica nque no envidiable, resor el momento a las más s necesidades del persoedo dejar constancia de iés todo ese progreso es debido en su mayor parte a la inteligencia y laboriosidad de los jefes, a la incansable y celosa labor de la oficialidad, y a la abnegación y constancia con que la tropa ha aceptado todos los sacrificios y ha sabido irse imponiendo a la consideración general; no me ha cabido a mi otra participación que ir encauzando el anhelo de mejoramiento y el espíritu de trabajo de la institución entera, y aún en esto, fuí siempre secundado, leal e inteligentemente, por los jefes.

Vayan, pues, mis agradecimientos a todos mis cooperadores, a los más altos y a los más modestos, que si mi jornada ha sido beneficiosa, sólo a ellos se debe: vayan al propio tiempo a todo el Cuerpo mis sinceros votos por que cuanto antes se consoliden esos progresos y porque en el menor tiempo posible alcance el puesto de honor que legítimamente le corresponde entre las instituciones públicas del país.— Coronel Toledo Tagle."

EL PROCESO DE LOS SUBVERSIVOS

ante informe del Ministro señor Fóster Recabarren

Informamos ayer, en la del Tribunal Pleno, celepor la Excma. Corte Suse dió cuenta del informe por el Ministro señor Fósabarren sobre la marcha eso de los subversivos. forme del señor Ministro nteresante documento juricontiene diversas observaobre los problemas sociaos movimientos populares en estos últimos tiempos. ando el señor Ministro las que motivaron la lentitud se desarrolló este proceque esa demora se ha deincipalmente a la naturave y compleja de los asunquisados, al gran número comprometidos en ellos, y recuentes apelaciones de por estos mismos, y a merosas declaraciones y tos de instrucción que ha eciso recibir y ejecutar en la de los juicios.

bstante, agrega, de ser, coyé, tan explicable y tan dievitar la demora en la ción, a pesar del esfuerzo y voluntad de los jueces, sirla, sin embargo, de pretexertos movimientos de opitificiales y tendenciosos y as reuniones tumultuosas, en forma inaceptable, y ada, se exigía el inmediato de los procesos y la liincondicional de los detenicomo ello importaba una a para la independencia der judicial y un peligro s instituciones, V. E. cumn el deber de representarlo, hora oportuna, a los funcioencargados de mantener el público.

iéndose a la Asociación de W. W., dice el informe: Asociación de los Trabajadel Mundo, o sea la I. W. la encargada de difundir hacer ejecutar el programa primeras víctimas habrían que ser el Estado, la rey la propiedad, y cuyos ncontraron ilícita acogida en s federaciones obreras, que ron sus estatutos y promecumplirlos.

sto ambiente revolucionario ersivo, dice más adelante, arrollaron la mayor parte de los sucesos que ha sido necesario pesquisar para imponer con arreglo a la ley las sanciones correspondientes, y aún cuando intereses políticos de actualidad han podido mezclarse a esas actividades, aprovechándolas en un sentido o en otro, y aún cuando se ha invocado también, para alcanzar la impunidad de sus autores, el principio republicano y democrático de la libertad del pensamiento, nada de eso alcanza a borrar la fisonomía delictuosa de los hechos y la intención manifiesta de atentar contra el orden público y contra la inviolabilidad de los derechos que la Constitución garantiza a todos los habitantes del país, sin distinción de casta ni de clases privilegiadas, que la ley no reconoce.

Por lo que se refiere a las huelgas que últimamente se han sucedido en las ciudades de Santiago, Valpararaíso y Concepción, dice el señor Ministro:

Por lo menos, es digno de llamar la atención que la mayor parte de esas huelgas hayan sido provocadas no por los obreros mismos ni por razones económicas claramente definidas, sino por agitadores y cabecillas, extraños a los gremios declarados en huelga, que han logrado formar centros directivos donde se habla de revolución social y de guerra de clases.

Tócale a su vez al legislador, agrega, dictar leyes que definan y expliquen con ilaridad lo que es una huelga lícita, que merece el respeto y aún el amparo de las autoridades y las distinga y separe de las que son simplemente un movimiento subversivo contra el orden social, o atentatorio contra las personas o las propiedades.

Esto sólo bastaría, agrega, para destruír muchos prejuicios, nacidos de la ignorancia antes que de la maldad, para disipar muchas nebulosas del derecho, y para aclarar mucha confusión en las ideas.

Pero, mientras tanto, les corresponde a los que ejercen el mando y soportan sus responsabilidades, mantener el orden público y conservar incólume el principio de autoridad, base de todo gobierno y fuente de la tranquilidad social.

OMETE UN CUANTIOSO ROBO DE MERCADERIAS EN PLENO CENTRO DE LA POBLACION

cia de los delincuentes.—10,000 pesos en especies de vestir.—Forma en que operaron los ladrones.— Las diligencias policiales

cifra verdaderamente espande robos que diariamente se en en diversos puntos de la ión, han llenado al público justísimo temor.

a la audacia y la habilidad delincuentes, parece que n sitio resulta seguro en la lad, aún los mejor resguardaor la policía y los que por otentes cerraduras parecen nvulnerables a la acción de drones.

eba de lo que decimos es el do robo cometido a las 12 a de ayer en uno de los bamás centrales de la población. nos informa que al llegar, és de almuerzo, los jefes de sa R. Lustig, a abrir como stumbre el almacén a sus ems y operarios, se encontraon que los candados de la a de la tienda habían sido y descerrajadas las chapas ores.

interior de la tienda aparen un aspecto espantable de den, que daba una idea preel apresuramiento gastado s ladrones en la comisión del

tienda "R. Lustig" es una resle casa comercial de importación y exportación, establecida en calle Huérfanos N.o 1267.

Los ladrones huyeron llevándose robadas una gran cantidad de sedas y ropas finas. Las especies sustraídas del almacén, según los primeros cálculos aproximados hechos en la misma tarde de ayer, alcanzan a 10 mil pesos.

Apenas se tuvo conocimiento en la policía del robo que narramos, se trasladaron al sitio del suceso algunos agentes de la Sección de Seguridad y empleados de la Oficina de Identificación, con el objeto de tomar las impresiones dejadas por los ladrones al cometer el delito.

Según se nos informa, se ha logrado fotografiar una impresión digital dejada por uno de los autores del robo, al apoyarse en los estantes.

La Oficina de Identificación se ha puesto a trabajar activamente con el objeto de establecer algún indicio sobre la impresión digital fotografiada, que pueda dar en parte o en total la clave de este atrevido robo cometido en el centro mismo de la población, especialmente resguardado por la policía, y a una hora en que parece ilusoria la suposición de un delito de esta naturaleza.

SITA DE CARCELES.— En rde de ayer los señores jueel crimen practicaron la visita nal a los establecimientos pecon el objeto de imponerse s reclamaciones de los dete-

nos informa que no hubo mos de consideración.

ZGADO DE TURNO.— En la nte semana estará de turno juzgado del crimen que sirjuez señor Marco Antonio rre.

juzgado funcionará en el lode costumbre, únicamente de a 12 A. M.

ECHO DE SANGRE.— Los os de los celos y el alcohol.— hombre muerto a puñaladas.— namente ha ocurrido un hecho angre en un conventillo de la San Francisco, sindicado con úmero 853.

gún informaciones que obran nuestro poder, en la tarde de ayer se reunieron en dicho doilio los individuos José Arse- Bahamonde, Juan Núñez y nentina Aranda.

arece que bebieron en exceso ontrándose a la caída de la e con los ánimos bastante excis por el alcohol.

e improviso se produjo una lorada discusión entre los induos Bahamonde y Núñez, disón que luego degeneró en vioa pendencia.

arece que el disgusto tuvo coorigen un asunto pendiente de s sobre la tal Clementina nda.

s el caso que los dos individuos acometieron furiosamente, agredo Bahamonde a su contencon un largo cuchillo que le dujo heridas de mortal graad.

fué conducido a la Asistencia Pública, donde dejó de existir poco después.

ALLANAMIENTO DE UN GARITO.— Anoche el inspector de la Sección de Seguridad, señor Oscar Hucke en compañía de otros agentes de la misma repartición policial practicó un allanamiento en un garito ubicado en la calle San Diego N.o 768, de propiedad del ciudadano ruso Enrique Ortrovsky.

Como recordarán nuestros lectores el público había hecho a la justicia criminal numerosos reclamos denunciando el funcionamiento de este garito.

Se nos informa que en esta casa se reunían a jugar cotidianamente numerosos individuos de la misma nacionalidad de su propietario.

La noche de practicarse el allanamiento fueron detenidos cerca de 10 jugadores que en compañía del dueño de casa fueron puestos a disposición del juzgado del crimen de turno.

Se recogió además el dinero que había sobre las mesas de juego.

HERIDO A CUCHILLO.— Don Humberto Abracer ha dado cuenta a la justicia que un muchacho desconocido lo agredió con cuchillo infiriéndole una herida de consideración en la espalda.

EL ROBO AL TELEGRAFO COMERCIAL.— El niño Rubio será enviado a la Escuela Correccional.—En la tarde de ayer comparecieron a declarar ante el señor juez del crimen de turno, el muchacho Angel Rubio, autor del robo al Telégrafo Comercial, y los otros individuos comprometidos en este curioso delito, sobre el cual nos ocupamos detalladamente en nuestra edición de ayer.

El niño Rubio ha declarado que fué instado a cometer este robo por un sastre llamado S. Y. Mock, quien le prometió darle dinero y hacerle un terno de ropa a condición de que continuara entregándole secretamente las especies que sustraía de las oficinas del Telégrafo Comercial.

No teniendo conocimiento del robo Martín Saldaño compró al sastre en referencia los útiles telegráficos que éste tenía en su poder y los fué a ofrecer inocentemente a la misma bodega del Telégrafo Comercial.

La identidad de los útiles ofrecidos en venta con los que existían en el servicio, dió origen a que el robo fuera descubierto.

La madre del muchacho Rubio nos ha informado que ella ignoraba en absoluto los manejos de su hijo, contrariamente a lo que se ha manifestado, diciéndose que era cómplice del muchacho.

ENVENENAMIENTO. — Fué atendido por la Asistencia Pública don Amadeo González con síntomas graves de envenenamiento que se produjo a consecuencia de haberse bebido equivocadamente una dósis de ácido oxálico.

OTRA VEZ EL CUENTO DEL TIO.—Don Nicolás Terechea ha dado cuenta a la justicia que fué a su mercería un individuo llamado Luis Cifuentes y le pidió le vendiera $ 1,300 en mercaderías.

Como el comprador inspirara confianza se le entregó a cuenta 130 pesos en especies, quedando la mercería de enviarle el resto a su domicilio.

Informa el señor Terechea que cuando se enviaron a la dirección dada por el comprador, las mercaderías que quedaban por entregar resultó que Cifuentes no vivía en la casa designada como propia, ni era conocido en el barrio señalado.

ROBO DE PRENDAS DE VESTIR.— Penetraron ladrones al domicilio de doña Rosa López, llevándole robadas prendas de vestir y otras especies que se avalúan en 350 pesos.

Los ladrones para llevar a cabo el delito rompieron el candado y descerrajaron la chapa de la puerta.

ENVENENAMIENTO. — Don José Naranjo fué remitido a la Asistencia Pública con síntomas graves de envenenamiento que se produjo a consecuencia de haber intentado quitarse la vida, bebiéndose una fuerte dósis de ácido corrosivo.

NIÑITA DESAPARECIDA. — Doña Clotilde Mellado ha dado cuenta a la justicia que desde hace más de un mes han desaparecido de su domicilio la niñita Trinidad San Martín que tenía a su cuidado.

Ignora su actual paradero por lo que teme le haya ocurrido alguna desgracia.

Avisos clasificados

OFRECEN EN ARRIENDO

$ 70 ARRIENDO CASITA CENtral. Rancagua 208. 16-E

OFICINAS CON TODO CONFORT, arriendo a profesionales en Morandé 450. Tratar con el administrador, oficina 12. 18-E

CASITAS. $ 40. ARRIENDASE BAños. Higiénicas. "Cité modelo", Castro 472. 1836-E-20

INDUSTRIALES, ARRIENDASE galpones con habitaciones. Andes esquina Lourdes. N.o 370. 16-e

ARRIENDASE LA COMODA CASA Bascuñán 47 o departamento independiente. e-17

ARRIENDASE COMODA CASA, 11 habitaciones, apropiada pensión, Bueras 180. Próximo Parque Forestal e-18

CASAS ALTOS Y BAJOS, DESDE $ 200. Huérfanos 2615. E-18

SE ARRIENDA UNA CASA APROpiada para negocio, en San Pablo 3759. E-16

ARRIENDO ALMACEN, SAN PAblo 1244. e-17

BODEGA ESPLENDIDA PARA TAller, contrato largo se arrienda, verla, Bandera 618. 17-e

CASITA ASEADA ARRIENDO, $ 65 Lastra 1680. e-16

$ 90 ARRIENDASE CASAS, FARIña 439. Tratar: Dávila 759. 16-E

$ 140 ARRIENDASE CASA FARIña 435. Tratar: Dávila 759. 16-E

GRANDES LOCALES, ARRIENDAse para comercio, industria. Dávila 759. 16-E

ARRIENDO CASA, MATUCANA, ENtre San Pablo y Martínez de Rozas. San Pablo 2388. 17-E

ESPLENDIDA CASA ALTOS TOda comodidad, arriéndase. Santa Rosa 488. E-17

SE ARRIENDA LOCAL PARA guardar automóvil. Marín 419, entre Maestranza y Lira. E-17

ARRIENDO, AMOBLADA, HIGIEnica y hermosa pieza con balcón, espléndido baño. Prat 181. E-16

ARRIENDASE BUENA ESQUINA para negocio, con luz eléctrica y gas. Ejército 384. 3173-24-E

ARRIENDO LINDO DEPARTAmento. Independencia 777. 16-E

$ 135, ALTOS COMODOS, ELEGANtes, siete piezas, servicios, electricidad, carros al lado. Maipú 1178. 3184-16-E

NECESITO ARRENDAR UN SITIO de media o una cuadra, tenga posesión para cuidador. Dirigirse por carta: Lezaeta 552. 16-E

$ 150 ARRIENDASE DELICIAS N.o 4308, chalecito aseado, 4 piezas grandes, hall y servidumbre. Tratar: Molina 561. 17-E

$ 140 ARRIENDASE CASA, FARIña 447. Tratar: Dávila 759. 16-E

EN VALPARAISO, PARTE PLANA, arriendo cómoda casa amoblada por dos meses. Tratar: Avenida Macul 1155. Canon: $ 500 mensuales. 16-E

CASA NUEVA, ALCANTARILLADO, luz eléctrica, 5 piezas, dependencias, $ 140 arriendo. Santa Rosa 1296, un paso Matta. 17-E

ARRIENDASE BARATISIMA, CASA esquina, muy comercial. San Alfonso, esquina Grajales. 16-E

A PERSONA SOLA O MATRIMOnio, arriendo pieza amueblada, en Jofré 349. 16-E

$ 530, EN CATEDRAL, ARRENDAmos casa central, con 13 piezas fuera dependencias. Sotomayor y Cía. Morandé 259. E-16

$ 900, EN ALAMEDA, ARRENDAmos lujosa casa, con 9 piezas fuera dependencias. Sotomayor y Cía., Morandé 259. E-16

$ 400, EN CALLE HUERFANOS, arrendamos casa en bajos con 9 piezas fuera dependencias. Sotomayor y Cía., Morandé 259. E-16

$ 800, EN LA ALAMEDA, ARRENdamos casa en altos con numerosas piezas, hall y patio y demás dependencias. Sotomayor y Cía., Morandé 259. E-16

$ 500, EN CALLE HUERFANOS, arrendamos casa e nbajos con 9 piezas, hall, patio descubierto y demás dependencias. Sotomayor y Cía., Morandé 259. E-16

$ 300 A $ 900 ARRENDAMOS BUEnas casas. Sotomayor y Cía., Morandé 259. E-16

ARRIENDO BARATO GRAN EXtensión, muy central, apropiada garage, bodega, otro para almacén. Prat 226. E-20

ESPLENDIDO LOCAL CON HABItación, situación comercial, arriendo. Maestranza 184. E-17

$ 160 CASA SEIS PIEZAS, EXCUsado, baño, cocina, luz eléctrica, carros Avenida España cincuenta metros puerta, arriéndase. Padura 569. E-17

$ 90 CASA TRES PIEZAS, BAÑO, cocina, luz eléctrica, construcción nueva, arriéndase. San Pablo 2321.

DEPARTAMENTO 7 PIEZAS CON quinta, luz eléctrica, 165 pesos. Carrión 1763. e-16

ARRIENDO DEPARTAMENTOS INteriores, $ 35. Andes 2461. e-17

QUINTA COMODA, ESPACIOSA, arbolada frutal, hortaliza, caballerizas, cochera, teléfono, arriéndase temporada en San Bernardo. Baquedano 320, frente Estación. e-18

LOCAL CON ARMAZON, MOSTRAdor, útiles para jabonería o paquetería, arriendo. Blanco Encalada 2949. e-16

ARRIENDO CASAS CENTRALISImas de 200 a 1,800 pesos. Departamentos para profesionales. Galería Alessandri 237 A. Heriberto Munizaga. 18-e

$ 65 ARRIENDO CASA UNA CUAdra Recoleta, cuatro piezas, galería, dependencias. Maestranza 279. e-17

DEPARTAMENTO DOS PIEZAS grandes pisos bajo tres ventanas muy central. Arriendo a profesional o comerciante. Datos. Huérfanos 1166. 17-e

PARA TALLERES INDUSTRIALES. Grandes locales únicos. Incombustibles, contra terremotos. Pegado Estación. Canon rebajado. V. Mackenna 1080. 16-E

ESQUINA COMERCIAL, LOCAL bodega, industrias arriendo. Sotomayor esquina Romero. 16-e

$ 60, PIEZA AMOBLADA. SERRAno 166. 17-E

ARRIENDO DEPARTAMENTO INdependiente, balcón calle, luz eléctrica. Vásquez 169. 16-E

ARRIENDASE BARATO EL GARAge- casa y salida primera cuadra República. Alameda 2326. 18-E

ARRIENDO DEPARTAMENTO DE 3 piezas, carros puerta, $ 70. Bellavista 1015, personas solas.

$ 200 ARRIENDO CHALECITO lindo y cómodo con quintita, garage, luz eléctrica. Maestranza 1855. 17-E

$ 160 ARRIENDO CASA 7 PIEZAS, dependencias. San Francisco 1474. Tratar: Eyzaguirre 726. E-16

ARRIENDO DEPARTAMENTO O piezas, toda comodidad, luz, una cuadra Alameda. Campo Marte 177. E-17

ARRIENDO CASA. BILBAO 285. E-16

SE ARRIENDA UNA CASA, 5 PIEzas, servicio y patio. Calle Blanco N.o 9. Tratar: en la misma. E-17

ARRIENDO CASITA $ 96 PESOS, luz y agua gratis. Santa Filomena 140. e-17

CASA APROPIADA PARA ESTAblo, garage, idustria, etc., con cinco piezas, balcones y sitio, arriéndase, Chacabuco 755. Tratar: Huérfanos 710. 17-E

$ 200, CASA RECIEN REFACCIOnada, Curicó 102, 9 piezas, rodeada galerías vidrio. Tratar, sin comisión, Huérfanos 1235, al fondo. 17-E

CASAS, TRES CUATRO PIEZAS, cocina, parrón en citees centrales, $ 55, 75, empleados, obreros. Dirigirse propietario: Marlechen Blaessinger Vergara. Marcoleta 462. 16-E

$ 280 ARRIENDO ALTOS NUEVOS, Serrano 381, seis departamentos, hall, servicios, electricidad, gas. Tratar: San Antonio 811. Llaves: Serrano 377. 18-E

ARRIENDO, SIN COMISION, BUEna casa, ochenta pesos, departamentos comerciales, baratos.— Daniel Laurel. Huérfanos 1235. 17-E

ARRIENDO BUENA PIEZA A CAballero sólo. Serrano 387. e-16

$ 300 Y 260, EN NATANIEL, arriéndase casas modernas, 7 piezas fuera dependencias, hall, gas, electricidad, baños. Tratar: Agustinas 830. 3373-16-E

ANIMALES

LLAMAS, UNA PAREJA VENDO. Ejército 232. 17-E

VENDO UNA YEGUA GRANDE, DE tiro solo. Bascuñán 1209. E-17

DE OCHO MESES, LINDO PERRO policial, bravo, para quinta, vendo. Jofré 320. E-16

CABALLOS DIESTROS PARA CArretones se venden. Av. Las Quintas 402. 3177-17-E

SUPLICASE ENTREGAR UNA GAtita ploma, cola quebrada, se dará buena gratificación, calle de Andorno 27. Recoleta. e-17

CHANCHOS FINOS, PARA CRIA, vendo. Desvío Giaconi. Santa Rosa 2410.

CABALLO BUENO DE TIRO SOLO, compro. San Pablo 2448. 3371-17-E

VACA 12 LITROS GARANTIDA, A prueba, vendo. Bascuñán 596. 16-E

AVICULTURA Y CULTIVOS

VENDO LINDA PAJARERA, FORma chalet y canarios. Franklin 909. 16-E

ALHAJAS

¡NOVIOS! ARGOLLAS ORO 14, 18, desde 30 par. La Yankee; garantía absoluta. Bascuñán 17. Véndese este acreditado negocio. 16-E

AUTOMOVILES Y CARRUAJES

VENDO AUTO FORD, CUETO 1224. E-16

AUTO CAMION FRANCES DE 3 tons, casi nuevo, vende barato. A. España 47. e-16

$ 5,000 VENDO SCRIPPS BOOTH, turismo, perfecto estado. San Antonio 796. e-21

CHAUFFEUR FORD NUEVO SE ofrece, entrega anticipada. Dirijase: Juárez 792. B. Barraza. 3176-16-E

VENDO AUTOMOVIL FORD MOtor garantido, tapicería y capota nueva. Nataniel 464. e-15

AUTO FORD, COMPRO DE OCAsión. Chacabuco N.o 51. 16-E

AUTOMOVIL PARTICULAR Arriéndase por horas. Contratos mensuales, rebaja precios. Prat 148. Teléfono 42. 16-E

DODGE, KING, MOTOBLOC, FORD con partida eléctrica, vendo de gran ocasión. Vicuña Mackenna 966. e-16

COMPRASE AL CONTADO AUTO abierto, de ocasión, en buen estado. Vicuña Mackenna 955. De 1 y media a 2 y media. e-1

VENDO AUTOMOVIL FORD, CASI nuevo, motor garantido. Nataniel 464. 17-E

CARROCERIAS DE SPORT Y TUrismo para Ford, nuevas y usadas, capotas guarda fangos, pisaderas, estanques, chapas. San Martín 762. 30-E

RAPIDAMENTE COMPOSTURAS Y fabricación de ruedas traseras; rayor por mayor y menor. San Martín 762. 30-E

CARROCERIA DODGE, ROADSTER, capot, tapa-barro y Chassis usados. San Martín 762. 30-E

USTED NECESITA ALGUN REpuesto para auto y no lo encuentra en casas importadoras o garage, pues, señor, dé una pasadita por San Martín 762 o pregunte por teléfono a Manuel Basten y Co. Casilla 162. 30-E

AUTO OVERLAND 75, CASI NUEvo, vendo. Casilla 4701. 16-E

SE VENDE UN MOTOR A BENCINA de 4 caballos. Pérez Valenzuela número 266. 18-E

MOTOCICLETA SE VENDE DE ocasión, Indian, de dos cilindros, con muy poco uso. República 622. 17-E

BICICLETA INGLESA, MUY FINA, sin uso, para niña doce años, véndese ocasión. Ahumada 89. E-17

NEUMATICOS GOODYEARS, 30x3, 30x3 1/2, 31x4, nuevos, regalo mitad de precio; cámaras. Maipú 1295. E-17

NEUMATICOS, SUS NEUMATICOS le quedarán como nuevos si los hace reparar en la casa especialista en vulcanizaciones. La Estrella, Brasil 25-B. 16-E

RESORTES PARA AUTOMOVILES, abrazaderas y toda clase de trabajos de fragua o forjadura hace a muy bajos precios.— M4 Basten y Cía. San Martín 762. 30-E

LA CARROCERIA "LAS ROSAS", de Mario Douzet, Rosas 1836, recibe coches y automóviles en buen estado para venta a comisión. Atiende a los trabajos de carrocerías para automóviles, tapicerías y pinturas, salón especial. Trabajos con prontitud y esmero. 18-E

VENDO FAETONES VIS A VIS Y featones de dos asientos, especiales para campo, con toldo estilo americano. Trabajos y materiales garantidos. Mylord con y sin arnés. Breack-Wagonette, con arneses. Maill-Cart. Chassis Delaunay Belleville. Auto cerrado Dietrich, y una carrocería Renault. Carrocería Mario Douzet, Rosas 1836. 18-E

CARROCERIIA PARA AUTOMOVIL Ford vendo de ocasión. San Ignacio 197. e-17

REPARACIONES DE AUTOMOVIles, trabajos garantidos, especialidad en Ford. Nataniel 464. 17-E

RUEDAS DE CARRETELAS EN muy buen estado se vende. Verlas y tratar: Av. Matta 795. e-16

VICTORIA DE OCASION COMPRO en buen estado. Carta: E. D. a esta imprenta.

CARRETELA CON ARNESES, SE regala de ocasión. Purísima 275. 16-E

SE VENDE VICTORIAS PUESTAS, en muy buen estado. Verlas. Catedral 2827. 16-E

ME QUEDAN 8 CARRUAJES DE DIferentes clases, que vender. Muy baratos. Av. España 47. e-16

CARRETELA LIVIANA, CARGADOra, vendo barato. Después de doce. Huemul 1428. e-16

SE VENDE CARRETELA Y CABAllo, y arneses, en buena condición. Sotomayor 64. E-17

CARRETELA PARA REPARTO LIcores vendo de ocasión. San Francisco 964. e-17

VENDO CARRETELA APERADA, dos caballos. Maule 705. 18-E

CARRETELA MUY FIRME VENdo. Victoria 873. 16-E

COMPRA-VENTA VARIAS

ROPERIA MANUEL RODRIGUEZ, esquina San Pablo, ofrece a precios baratísimos: Ternos de riquísimos casimires para gordos, altos, delgados, de todas medidas, corte correcto; hay en sección especial ropa de talle casi sin uso. Ambos, paletoes, pantalones, sombreros, calzado todo desinfectado. 17-E

ROPERIA "LA VEGA", VENDE barato para hacer clientela, ternos, ambos, pantalones, paletoes, zapatos de hombre y señora; facilidades de pago. Andrés Bello 694, esquina Gandarillas, frente la Vega Central. 16-E

TERNOS, PANTALONES, AMBOS, paletoes, sombreros, zapatos de hombre y señora, usado pero bueno, vende cualquier precio; facilidades de pago. Ropería Andrés Bello 601, esquina Recoleta. 16-E

TERNOS, AMBOS PALETOES, PANtalones de ricos casimires, corte elegante, calzado, vende precios baratísimos Ropería Moderna, San Diego 263. 2568-18-E

ACEITE LINAZA "COLUMBIA", 85 pesos tarro, genuino inglés; litro, $ 4.60. Delicias 1327. 17-E

PINTURA INGLESA "COLUMBIA", superior a todas las conocidas, $ 116 quintal; contiene 4 kilos más de pintura que las otras marcas que venden en plaza. Delicias 1327. 17-E

MAQUINAS DE ESCRIBIR Y MUEbles usados, se vende una partida, por cambio de local. Galería Alessandri 27. 18-E

FABRICA AMONIACOS Y DERIVAdos, negociarse. San Alfonso 243, de 10 a 12 y de 3 a 6. Tuberías, recipientes, trasmisión. 18-E

TERNOS, PALETOES, PANTALOnes, ambos de ricos casimires, corte y colores de moda, vea lindo surtido y da facilidades de pago. Ropería La Casa Verde. Esmeralda 817. 17-E

ROPERIA MANUEL RODRIGUEZ, esquina San Pablo, ofrece baratísimo: ternos riquísimos, casimires de todas medidas, corte correcto; sección especial, ropa casi sin uso. Ambos, paletoes, pantalones, sombreros, calzado todo desinfectado. f-19

ROPERIA "LA VEGA", VENDE BArato para hacer clientela, ternos, ambos, pantalones, paletoes, zapatos de hombre y señora: facilidades de pago. Andrés Bello 694, esquina Gandarillas, frente la Vega Central. f-19

TERNOS, PALETOES, PANTALOnes, ambos de ricos casimires, corte y colores de moda, vea lindo surtido y da facilidades de pago. Ropería La Casa Verde. Esmeralda 817. f-19

LEÑA CUALQUIERA CLASE, EXplotaciones enteras, o parte de ellas, compro.— Figueroa y Errázuriz. Carmen 761. 25-E

TERNOS, PANTALONES, AMBOS, paletoes, sombreros, zapatos de hombre y señora, usado pero bueno, vende cualquier precio; facilidades de pago. Ropería Andrés Bello 601, esquina Recoleta. f-19

SE VENDE MOSTRADOR, ARMAzón vidriera y pesa, muy barato. Purísima N.o 177. 16-E

EN EL MERCADO DEL MATADEro vendo instalación electro-mecánica para industria práctica. Tratar, en la Administración de ese mercado. e-16

MADRID 720. VENDESE COCINA económica por $ 55 y un catre con sommier, por $ 50. 18-E

LEÑA ESPECIAL PARA PANADEría, de Quillay, Sauce, Espino, compro. Dirigirse: M. Montes, San Isidro 379. 17-E

PICADORA DE PASTO BENTALL, N.o 14, nueva, sin uso, realizo. Bandera 38. 166-E

VENDO MOSTRADOR, ESTANTEría, mesas y varios útiles cantina con patente. Franklin 1136. 18-E

LINDA CORTINA DE FIERRO IMportada, tres cuerpos, automática, especial joyería o negocio lujo. Costó 10,000 francos. Se vende, única ocasión. Tratar: Huérfanos 948. O. García. 20-E

VENDO GALPONCITO DE OCHO planchas y madera, todo en $ 200. Vicuña Mackenna 535. 16-E

$ 80 REGALO CALIFONT, EN PERfecto estado. Vicuña Mackenna 535. 166-E

SE VENDE UN LOCOMOVIL DE 6 caballos, y una máquina trilladora "Pitts". Tratar: en Sucre 4060, o Casilla 3261. E-16

COMPRO A DOMICILIO CALZADO y ropa caballero. Cartas o personalmente. Delicias 3650. e-24

¡AGRICULTORES! HARNEROS PAra Case, Boby, etc. Ofrece U. Looser. Cumming 861. e-20

GRAN COCINA ECONOMICA VENdo de oportunidad. Recoleta 281. e-16

VIDRIOS DOBLES DESDE 9 x 9 arriba compro. Infante 1436. Casita 17. e-16

BUENA REJILLA ALAMBRE PARA cierro, 400 m. a $ 1.20 m., vendo. Desvío Giaconi. Santa Rosa 2410. 16-E

OCASION: VENDO ELEGANTE CApa y toca crespón inglés, para luto. Campo Marte 177. E-17

BARNIZADORES. — EXTRACTO nogal caoba y purpurina para dorar. 24.a Galería Alessandri. e-16

VIDRIERAS PARADAS, VENDESE de ocasión. Huérfanos 710. 17-E

SUELERIA BUSTAMANTE, ROSAS 950. Recibió: nugget, grifin color, chica, $ 4 docena; grande, $ 12; tacos phillips, $ 1.00; cabritillas, 1.40; imitación, 0.70; box-calf, 1.50; suelas, 4.40. 16-E

VENDO ARMAZONES Y VIDRIEras, para almacén. San Francisco 702. 17-E

PICADORES LEÑA ALAMO, CERca Santiago, necesito varios. Salas 188. Casa compra-venta. 16-E

OCASION VENDO MOSTRADORES, vidrieras. San Diego 1063. 17-E

ZAPATEROS Y TALLERES: BAjó el precio de la costura Black "La Esfera". Avda. Matta 1181. 17-E

CAJA REGISTRADORA, CHICA, compro ocasión. Casilla 4701. 16-E

FOOT-BALLISTAS: REGALO $ 5 bomba bronce. Tratar: Mapocho 1750, casa 1. 16-E

VENDO FONDO DE FIERRO CON horno 1,000 litros. Arica esquina Toro Mazotte. 16-E

COMPRA-VENTA NEGOCIOS

BAR RESTAURANT SE VENDE por viaje de su dueño a Europa, buenas ventas. Tratar calle 5 de Abril 3411. 16-E

VENDO ANTIGUO ALMACEN ABArrotes, poco capital; venta diaria $ 300; doy a prueba. San Diego 1280. E-16

POR CAMBIO DE NEGOCIO Y NO poderlo atender vendo acreditada casa de pensión, barrio Estación Central. A Precio muy bajo. Tratar, Delicias 2923. 17-e

SE VENDE UN ALMACEN EN 1,600 pesos, por tener que ausentarse a Valparaíso, urgente, su dueño. Calle Bascuñán Guerrero 1098. E-16

NEGOCITO POCO CAPITAL, PUEStos varios, véndese por enfermedad. San Luis 1402. 17-e

CON FACILIDADES, FABRICA DE aceites para pintura y otros productos, véndese en Santiago, con terreno propio, edificio, galpón, instalaciones. No tiene deuda. Se permutaría por casa-habitación. Dirigirse, casilla 3458. e-17

SE VENDE LA LAVANDERIA LA antigua Aurora, con bastante clientela. Baquedano 882. E-17

TENIENDO QUE AUSENTARME de Santiago vendo un negocio de abarrotes, buena situación, poco capital. Tratar: Víctor Manuel número 1699, al lado de dos conventillos. E-16

NEGOCITO POCO CAPITAL PUEStos varios, se vende por enfermedad. San Luis 1402. 17-E

CARNICERIA VENDO POR NO POderla atender. Victoria 1009. e-16

OCASION: VENDO NEGOCIO ABArrotes, San Bernardo; venta mensual 10 mil pesos, buena casa para vivir, capital 20 mil. Tratar: San Diego 527, Santiago. 17-E

LOS NEGOCIOS BUENOS NO SE regalan. A prueba véndese pastelería Teatro. Ocasión única. Gálvez 441. e-16

AL COMERCIO. — HABIENDO comprado el negocio de tienda y paquetería del señor Alberto Abdulmalak, San Pablo 3165, rogamos a los que tengan cuentas pendientes con el negocio mencionado, se sirvan presentarse en el término de tres días de esta fecha. 16 Enero 1921. — Numán y Gattás. 18-e

OCASION UNICA.— VENDO PEluquería, cigarrería y lustrín, baratísimo y muy central. Dirigirse: R. M., Casilla 3343. 16-E

SE VENDE UN NEGOCIO ABARROtes, poco capital, con derecho al local. Eyzaguirre 1338. 17-E

POR FALLECIMIENTO DEL DUEño, vendo acreditadísima pensión. Verla y tratar, de 4 a 6. San Diego 79. 18-E

HABIENDO COMPRADO LA PANAdería "La Aurora", a don Antonio Palau, no respondo por cuenta ninguna.—Mariano Mediavilla. E-16

VENDO CAFETERIA Y VERDULEría, en buena posición, por no poderla atender sus dueños. San Diego número 746. 18-E

VENDESE NEGOCITO. SANTO DOmingo 1772. 19-E

¡GRAN OCASION! SE VENDE LA Botería "La Perfección", buena clientela, posesión magnífica, facilidades en el pago. San Diego 484, frente Plaza Almagro. 16-E

JABONERIA Y ANEXO FRUTOS del país, vendo por viaje urgente. Casilla 4701. 16-E

DIVERSOS

LA GRAN OCASION, COMPRA A domicilio toda clase de ropa y calzado de caballero de cuerpos delgados. Pago buenos precios. Dirigirse a Custodio Aguilera, San Pablo 2270. 31-D

IMPRENTA ECHEVERRIA SAN Diego 1148, Teléfono Inglés 23 (Matadero). Se ejecuta toda clase de trabajos comerciales a los más bajos precios. Agencia de LA NACION. Recibe avisos hasta las 9.30 P. M. En venta: "La Semana Cinematográfica" Ventas de libretas, cuadernos, por mayor y menor. Artículos de escritorio.

CON UN PESO QUE UD. INVIERta puede sacar cualquiera de los premios siguientes en el sorteo del 21 del presente mes: 1 de $ 5,000; 5 de $ 1,000; 5 de $ 500; 27 de $ 100; 50 de $ 50; 115 de $ 20. Pase por la Galería Alessandri N.o 24 (Agustinas, entre Bandera y Morandé) a "La Poderosa" (S. A. C.) y le informarán del sorteo mensual y de los detalles de la "Previsión Económica". Nunca se pierde el dinero!! 20-E

AGUARRAS "ARBOLITO", 130 PEsos cajón; litro, $ 4. Delicias 1327. Miguel Martínez U. E-16

PINTORES, CONTRATISTAS: VISIten la Casa Martínez; en ella encontrarán materiales de superior calidad, precio reducido. Delicias 1327. Miguel Martínez U. E-16

COMUNIDAD DE AGUAS CORRIENtes "La Quidora".— Cítase a junta general para el Domingo 16 del presente, de 2 a 2 y media P. M. Local: Escuela Pública. Avenida Los Aromos.— El secretario. 16-E

MENSURAS, PLANOS, DISEÑOS para arquitectura, industrias. Casilla 28-D. E-18

TALAJES HAY EN EL FUNDO SAN Blas, carros San Bernardo, paradero Lo Martínez. Datos: Bilbao 223. 18-E

ELECTRICISTAS INSTALADORES. Especialistas en timbres. Envíen dirección. Carlos Esparta, Franklin 801. e-16

NECESITO SABER URGENTEMENte por asuntos que le interesan, el paradero de Isidoro Wurm (austriaco). Agustinas 728. 16-E

EL DEPOSITO A PLAZO NUMERO 442, de la Caja de Ahorros, San Diego, queda nulo por haberse dado el aviso correspondiente. E-17

J. R. JOFRE, MARTILLERO. ORdenes remates: Casilla 1200. Olivos 722. E-16

DIARIAMENTE ABIERTA 5 MAñana, 10 noche. Peluquería Aviador. Exposición 268. 16-E

SASTRERIA LA MARINA, 1.er Club, el N.o 108; 2.o Club, el N.o 104; 3.er Club, el N.o 54; 4.o Club, el N.o 66; 5.o Club, e lN.o 1. e-16

$ 2 SEMANALES. "MODERNO CLUB exclusivo de Mercaderías Múltiples". La oferta de mayor demanda. Sorteo del Sábado 15 de Enero: Contrato 1 A., sorteo 3, favorecido número 36. Pídase prospecto. "Empresa Mercaderías Múltiples". R. Huber, representante. Huérfanos 761. Oficina 19, Casilla 1554, Santiago. Admitense inscripciones de provincias. 16-E

SASTRERIA NEW LONDON HOUSE —Ahumada 46.— Sección Clubs.— Sorteos de hoy ante el Notario Melo Egaña: Club 12, sorteo 41, premiado 71; Club 13, sorteo 31, premiado 26. Se previene a los socios, que no hay cobrador a domicilio, por estar la sociedad respectiva en liquidación y es conveniente que pasen a verificar el estado de sus cuotas. Todos los pagos que no sean efectuados en Ahumada 46, no tienen ningún valor. Doy este aviso para evitar sorpresas.— Pedro M. Olmedo. 16-E

SASTRERIA "THE BRITISH TAIlor", San Antonio 289. En los sorteos verificados en esta fecha, salió favorecido: 11.o club, el número 64; 12.o club, el número 39; 13.o club, el número 137. 16-E

GRAN SASTRERIA. AHUMADA 23. Avisamos a los socios de nuestros clubs, que han salido favorecidos: En el 17.o sorteo del T., el 57; en el 4.o sorteo del U., el 87; Club V., en formación, cuota semanal, $ 7, con derecho a $ 160.— Femenía y Co. 16-E

FRAGUA PORTATIL, HERRAMIENtas para mecánico, compro. Avenida Irarrázaval 104. E-17

SORTEO DE CONTRATOS COMpra-venta semanal, el 15 de Enero de 1921, de la Relojería y Joyería Central de José Holuigue, sucesor de José Huber, Ahumada N.o 302, esquina Huérfanos N.o 1001. Casilla N.o 1721.—Contrato N.o 47 B., sorteo N.o 40, favorecido el N.o 77; Contrato N.o 48 B., sorteo N.o 36, favorecido el N.o 46; Contrato N.o 49 B., sorteo N.o 28, favorecido el N.o 3; Contrato N.o 50 B., sorteo N.o 22, favorecido el N.o 69; Contrato N.o 51, sorteo N.o 13, favorecido el N.o 80; Contrato N.o 52 B., sorteo N.o 8, favorecido el N.o 90; Contrato N.o 53 B., sorteo N.o 2, favorecido el N.o 79. 3372-16-E

SASTRERIA "LA POLAR".— EN el sorteo verificado el Sábado, salió favorecido el número 35, perteneciente al señor Antonio Lorenzo. 16-E

SASTRERIA MARTI, DELICIAS 2594, club R., premiado, 29; T, 60; I, 67; J.-2, 55. 16-E

ANOTE UD. ESTE AVISO SEMAnal: Socio o socia necesito, $ 2,000, impulsar industria fácil, utilidad anual 30 a $ 40,000. Victoria 525, casa 12. 16-E

INSTRUCCION

"CURSO DE VACACIONES".—INStituto "San Martín", San Martín 64, Teléfono Inglés 213. Sistemas antiguo y concéntrico. Humanidades y preparatorias. Internado, medio pupilaje y externado. Profesores titulados. 1576-E-17

NOVELAS, HISTORIAS, DICCIOnarios manuales, industriales, medicina, compro, San Diego 105. 2081-E-17

CURSO DE VACACIONES. HUMAnidades 1.o al 6.o año, sistema antiguo y concéntrico, preparatorias el mejor profesorado universitario. Comercio, cursos rápidos, vacaciones 3 meses. Contabilidad comercial, agrícola, bancaria, etc. Inauguración 1.o de Enero. Matrícula abierta. Instituto Zanelli, Bandera 84. Moneda 1118, Teléfono 704. n|o

INGLES! PROFESOR LONDINENSE enseña idioma en tres meses. Prepara exámenes Marzo, garantizando éxito. Viajes. Teatinos 535. Casilla 3621. E-16

PROFESORA MUY PRACTICA, prepara exámenes, preparatorias, humanidades e idiomas. García Reyes 90. E-16

INSTITUTO VENEGAS SALAS, PLAzuela Santo Domingo. Trabaja vacaciones. Prepara exámenes. 20-e

VACACIONES. INSTITUTO MOderno, Cochrane 166. Seriedad en la enseñanza. Profesores de Estado. 3048-23-E

ENSEÑANZA, TRES PESOS, COpias máquina. Preparamos exámenes. Altos Baños Santo Domingo. 16-E

CONCURSO SUBINSPECTORES Impuestos Internos. Curso especial por funcionarios. Dirección Impuestos Internos. Brillantes resultados obtenidos en concursos anteriores, según aprobación suprema. Empieza Enero. Instituto Mercantil, Estado 289.

HUMANIDADES, PREPARACION de exámenes universitarios, sistema antiguo y concéntrico, profesorado titulado en Instituto Pedagógico, también clases domicilio. Cursos funcionando, individuales, colectivos. Numerosos certificados aprobación universitaria. Liceo Sócrates, anexo Instituto Mercantil, Estado 289. Teléfono inglés 273, próximo Gath y Chaves. e-17

BUSCAN OCUPACION

SERVIDUMBRES PARA ESTA Y fuera de Santiago, ofrece con recomendaciones Oficina "La Rápida". Gálvez 106. 16-E

BUEN MAESTRO COCINA CHILENO ofrécese para salir fuera Santiago, o aquí. Muy buenas recomendaciones. Dirigirse. Balmaceda 719. e-16

SEÑORITA OFRECESE PARA CAJERA, muy buenos antecedentes. Dirigirse por carta a Gálvez 753. M. S. 16-E

OFRECESE UNA PERSONA JOVEN para cuidar enfermos. Eleuterio Ramírez 676. 16-E

OFRECESE MATRIMONIO SOLO ella ama de leche primeriza, él entendidísimo en ramos agrícolas. Correo Ñuñoa 10. E-16

FRANCES HONORABLE CON buena recomendación se ofrece para cualquier puesto de confianza en Santiago o fuera. A. B. L., 7686. correo 8. E-16

ALEMAN (23 AÑOS) OFRECESE como administrador de fundo. Casilla 1129. 3170-16-E

RELOJEROS. JOVEN ADELANTADO en el ramo, ofrécese trabajar lado relojero extranjero. Rosas 1637, a T. R. R. 17-E

COCINERA Y NIÑA DE MANO SE ofrece para San Bernardo. Dirigirse a Maipú 398, San Bernardo. 18-E

ALEMAN SE OFRECE COMO MAYORDOMO o bodeguero. Pastor Ovalle 37. 18-E

OFRECESE SEÑORA JOVEN PARA cualquiera ocupación decente dispone de 6 a 11 P. M., diríjase Matucana 55. Casa N.o 1, E. A. e-18

FARMACEUTICO COMPETENTE varios años práctica dispone todo el día, ofrécese para Santiago. Contestar, R. F. San Isidro 1650. e-20

FARMACEUTICO TITULADO Ofrécese. X Correo 6. e-16

VIUDA SIN PRETENSIONES BUENAS costumbres con niñita servicial solicita ocupación. D. Rojas, Correo Central. 16-e

CHAUFFEUR EXTRANJERO MUY competente ofrécese. Grajales 2045. 16-e

CHAUFFEUR CASADO, SIN VICIO actualmente ocupado camión Ford, necesita ocupación para el 20. Mapocho 1738. 17-E

SEÑORITA OFRECESE ACOMPAÑAR familia al campo, playa. Manuel Montt 2509. 16-E

OFRECEN OCUPACION

CHAUFFEUR NECESITO INMEDIATAMENTE por un mes para enseñar en el campo manejo automóvil Renault, mandar copias, recomendaciones. Casilla 1213. e-16

MOZOS SE NECESITAN PUERTAS adentro, buenas recomendaciones. Mapocho 872. e-16

SOMBRERERIA WIEGERS, HUERFANOS 991, necesita un niño para entregas. Inútil presentarse sin buenos informes. 17-E

MENSAJERO SE NECESITA. RESTAURANT Teutonia. Bandera 843. E-16

AGENTES DE AMBOS SEXOS, NECESITANSE para fácil corretaje de moderna oferta exclusiva. Huérfanos 761, oficina 19. 16-E

MUCHACHOS SE NECESITAN DOS para el aseo. Restaurant La Boheme. San Antonio 62. E-17

NECESITO MOZO PARA TODO servicio de pastelería. San Diego 1063. 16-E

JOVENCITO 18 AÑOS, ACTIVO, necesitamos; indicar referencias, recomendaciones. Casilla 3892. 16-E

COPEROS SE NECESITA. RESTAURANT Teutonia. Bandera 843. E-16

VENDEDOR DE BOTELLAS NECESITO, Carmen 761. e-18

SE NECESITA UN MARISCAL. Tratar: San Ignacio 423. E-16

FABRICA DE CONSERVAS SANTA Inés, llama su antiguo personal para iniciar temporada duraznos. Lunes 24 Enero. e-17

VOLTEADORES DE ALAMOS Y CARRETERAS, necesítanse en fundo El Peral de Pudahuel. Jornal: cinco a ocho pesos. Hay almacén. Tratar: Estación Pudahuel. Restaurant El Prado. e-16

NECESITASE SERENO CASADO Sin familia; debe ser persona honrada con buenas recomendaciones. Dirigirse a Sociedad Fabril y Comercial de Providencia. Caupolicán 733 esquina Miguel Claro. e-16

MAESTRO COMPETENTE EN FABRICA de escobillas y escobas necesito. Av. España 340. e-16

NECESITASE PERSONAS ENTENDIDAS en corretaje, ganarán buena comisión. Carmen 766. 16-e

NECESITO SANDWICHERO COMPETENTE. Tratar: Huérfanos N.o 1056. 3061-16-E

NECESITO PELUQUEROS, SABADO, Domingo; doy buenas garantías; prefiero de regimientos. Franklin 1069. e-17

OXIGINISTA COMPETENTE PARA soldadura autógena, necesita la Compañía Electro-Metalúrgica. Vicuña Mackenna 1550. 17-e

VENDEDORES AMBULANTES NECESITO para artículo fácil venta, Andrés Bello 474. e-16

SE NECESITAN ENCAPELLADORAS para dentro y fuera del taller. Rosas 3223. 22-e

MAESTROS HOJALATEROS DE banco competente necesitamos. Fontecilla 260. 17-e

OFICIALES FUNDIDORES EN bronce, necesito, 6 a 10 pesos diarios. Esperanza 1160. e-16

EMPLEADO PARA BOTICA, SE necesita. Tratar: Dardignac 435, de 12 a 4. 16-E

HACHEROS PARA ELABORACION un monte eucaliptus, a trato, necesito. Dardignac 154, entre Loreto y Purísima. E-16

REPARTIDOR DE VINOS, EXTRANJERO, con buena clientela, necesita la Viña Cordero, Avenida Irarrázaval 361. 19-E

MAESTRO GASFITER, OFICIAL, embaladores, hojalateros de banco, necesitan Fortuño y Patri. Fontecilla 260. 17-E

CORTADORES DE ADOBES, SE necesitan en Lo Prado Abajo. Barrancas. 18-E

PINTOR DE LETRAS NECESITA el Biógrafo Paraíso. Cerro Santa Lucía. 16-E

EMBOBINADORES MUY COMPETENTES, necesita la Maestranza de la Tracción Eléctrica. Mapocho esquina Avenida Brasil. E-18

JOYERO, NECESITO, JOYERIA Sportman. San Diego 782. E-17

NECESITO MUEBLISTAS. CUEVAS 1259. E-17

NECESITO UN VENDEDOR COMPETENTE y activo, que conozca esta plaza, en el ramo de cerveza y bebidas gaseosas. Sueldo y comisión. Dirigirse por carta, a la Sociedad Unión Comercial. Estado 83, a L. E. G. E-16

HOJALATERO, GASFITERS. MUY competente en la profesión necesito. Providencia N.o 1435. e-18

MAESTRO PARA HACER ESCOBAS necesito. Ñuble 1041. e-16

MUEBLISTAS GOTICOS, MAQUINISTAS necesito. San Pablo 1617. e-17

DIEZ HACHEROS NECESITO PARA corta de leña. Providencia 2309. e-17

AGENTES PARA CORRETAJE, AMPLIACIONES retratos necesito, magnífica comisión. Recoleta 231. e-16

BOTICA NECESITA EMPLEADO. Mackenna, esquina 10 de Julio. Botica. 17-E

ARMADORES BLACK Y APARADORAS, competentes. Lord Cochrane 645. E-16

NECESITAMOS PLANTILLEROS de obra chica un entacador y un joven rematador de plantas. Arturo Prat 1342. 17-E

OPERARIOS SASTRES DE OBRA grande, muy competentes, con muestra, necesítanse. Bandera 248, altos. 17-E

MARGINADOR, SE NECESITA. Estado 48. 17-E

MECANICO TORNERO, COMPETENTE, formal, buenos informes, necesito. España 748. 16-E

NECESITO CABALLERIZO HERRADOR. Arturo Prat 1407. 17-E

NECESITO REPARTIDORES CON fianza y clientela. Panteón 1131. 18-E

NECESITO RUEDEROS COMPETENTES. Trabajo permanente. San Francisco 868. 18-E

NECESITO RUEDERO, PAGO $ 1.10 la pieza. Arauco 1030. 17-E

HOJALATEROS, GASFITERS, HERRERO y aprendices, necesito. Bascuñán 34. 17-E

Pobre señora. Intranquila por cuanto su marido debe estar en casa sin haber encontrado ocupación.

Si ella revisara diariamente los económicos, avisos clasificados de LA NACION y detuviera su atención en la sección "Ocupaciones" vería de ocupaciones ofrecidas y tal vez ella misma encontraría una.

LAVANDERIA LONDRES, ARTURO Prat 1475, necesita buenas camiseras. 16-E

BUEN SUELDO, MODELO VESTIDO para retrato de señorita de 14 años, buena presencia indispensable, tenga color blanco, en casa de respeto. Tratar: Agustinas 1211, de 9 a 12. 16-E

NECESITO LAVANDERAS Y POSTICERAS. San Pablo 1063. Lavandería Las Novedades. e-16

NIÑA JOVEN CON RECOMENDACIONES para ayudar quehaceres de casa necesita matrimonio extranjero. Providencia 1320. e-20

SE NECESITAN BUENAS AYUDANTAS modas. Bulnes 274. 16-E

SEÑORITA PARA VENDEDORA paquetería, necesito. San Francisco 281. 17-E

SE NECESITA COSTURERA CON recomendaciones. Alameda 66. 17-e

APRENDIZA PARA LA COSTURA necesito. Agustinas 1308. 16-e

COSTURERAS PARA CALZONCILLOS y camisas ordinarias con recomendaciones se necesitan, trabajo permanente, Carmen 667. 31-e

JOVENCITA PARA OFICINA, BUENA letra y que sepa escribir a máquina, necesítase. Moneda 1043. e-16

APARADORAS NECESITANSE. FABRICA Calzado. Artesanos 693. E-17

NECESITASE COSTURERA MUY competente, en Alameda 66.

SERVIDUMBRE, LA MEJOR DE Santiago. Pídala. Bandera 339. 16-E

HOTEL QUINTA ROMA, NECESITA cocinera y ayudantes, sepan bien su oficio. E-17

COSTURERAS PARA PANTALONES, necesita la Fábrica de Ropa. San Francisco 264. 19-E

LE GRAND CHIC DE VIÑA DEL Mar. Necesita buenas camiseras fineras, posticeras y pañeras, competentes y formales. Datos, dirigirse: Independencia 1988. 30-E

EMPLEADA PARA ATENDER 5 personas necesita. Sotomayor 75, segunda cuadra. 16-e

NECESITO NIÑA FORMAL Y TRABAJADORA para los quehaceres de casa. Maipú 21. 17-E

PANTALONERAS, PARA PACOTILLA, trabajo permanente, con recomendaciones, se necesitan en Carmen 667. E-23

AMA DE LECHE NECESITO, LIRA 915. 16-e

SEÑORITA NECESITO PARA LOS comedores. Mercado Layseca. 16-E

SE NECESITAN DOS EMPLEADAS para piezas y la mano. Merced 20. E-18

NECESITO NIÑA PARA LAS PIEZAS y ayudanta. Meiggs 66. 17-E

SE NECESITA COCINERA POCA familia. Chacabuco 56, Panadería. 16-E

SE NECESITA EMPLEADA QUEHACERES casa, muy poca familia. Independencia 1227. E-18

EMPLEADA DE COMEDOR QUE entienda algo de cocina para quinta cerca, necesito. e-16

EMPLEADA PARA EL COMEDOR, regular edad y bien recomendada. Agustinas 1270. e-16

EMPLEADA FORMAL PARA PIEZAS y otra bien entendida en cocina se necesitan. Castro 6. e-17

SIRVIENTA ASEADA NECESITO; buen sueldo. Mapocho 2750. 16-E

COCINERA CON HIJO, 14, 18 años, necesito. Casaquinta, Andes 4336. 18-E

COCINA CHICA IMPORTADA, BAÑO galvanizado, vendo. Victoria 373. 16-E

COCINERA NECESITA RECOMENDADA; sueldo $ 60. Sanatorio Avenida Matta 586. 16-E

COCINERA NECESITO BUENA, ROSAS 1066. 16-E

COCINERA, COCINE A LA ANTIGUA para la costa, se necesita. Agustinas 1270. e-16

COCINERA, BUENA, SE OFRECE una. Tratar: Merced 476. E-18

COCINERA BUENA Y NIÑA DE mano, se necesita, buen sueldo. Tratar: de 1 a 4. Bezanilla 1445. 17-E

COCINERA Y EMPLEADA QUE sepa lavar y coser, necesito en Avenida San Nicolás, paradero N.o 11, carros a Cisterna, chalet N.o 95 E-17

COCINERA CON RECOMENDACIONES necesito. Huérfanos 3174. e-16

COCINERA NECESITO PUERTA adentro. Pago bien. San Diego 718. e-17

COCINERA, NECESITO. ROSAS 1718. E-16

COCINERA NECESITASE MAIPU 710. e-16

COCINERA NECESITO TODO SERVICIO atender dos caballeros solos, fuera Santiago. Razón, Rosas 2653. e-16

NECESITO AYUDANTA COCINA, niño grande, niña comedor. San Pablo 1236. 24-e

ARRIENDO DORMITORIO CON SALITA a calle. San Antonio 281. e-17

DEPARTAMENTO AMOBLADO MUY apropiado para profesional o matrimonio, arriéndase con pensión en casa extranjera. Las Rosas 1130. E-16

ARRIENDANSE DOS PIEZAS A caballero solo, con o sin muebles. Av. La Paz 458, casa 8. E-16

LINDA PIEZA CON O SIN PENSION se arrienda. Delicias 64-B. e-15.

PENSION MESA PIEZA CON O SIN muebles. Gálvez 487. Frente Plaza 16-e

SE DA PENSION. MARURI 859. 16-E

PENSION CON O SIN PIEZA, ENCONTRARÁ matrimonio o señoras, en Alameda 1869. E-17

ESPLENDIDA PENSION DE MESA, piezas amobladas, desde $ 80. San Pablo 1238 (bajos). 3183-16-E

BUENAS PIEZAS CON SIN PENSION, también mesa; precios moderados. Delicias 2736. 16-E

FAMILIA ARRIENDA PIEZA PENSION. García Reyes 58. 16-E

140 CON PENSION PARA DOS PERSONAS, salón balcones calle. Huemul 406, esquina Cóndor. 16-E

SE ARRIENDA PIEZAS CON O SIN pensión. Recoleta 379. E-17

$ 160 PENSION CON PIEZA, PARA dos personas; $ 80 para una; $ 60 pensión de mesa; $ 50 a domicilio. Eleuterio Ramírez 1257. E-17

CASA DE FAMILIA, ARRIENDA pieza con pensión y da buena comida de mesa, y a domicilio. Tocornal 518. e-16

ARRIENDO DEPARTAMENTO SEIS piezas, o piezas con o sin pensión a personas honorables. Libertad 560. e-18

ARRIENDASE BUENA PIEZA CON pensión a matrimonio o persona sola en casa baja, central, de corta familia, casi esquina Recoleta. Lillo 566 17-e

LOS AVISOS CLASIFICADOS DE "LA NACION" SON LOS DE MAYOR EFICACIA

"LA NACION" NO DEBE FALTAR EN NINGUN HOGAR

Precios de Suscrición:

Anual.... .... $ 50.-
Semestral.............. $ 26.-
Trimestral............. $ 14.-

NIÑA PARA AYUDAR QUEHACERES de casa, con recomendaciones, necesítase. García Reyes N.o 714. 16-e

EMPLEADA PARA LA COCINA necesítase. Dr. Bruner N.o 656. E-17

NECESITO EMPLEADA SEPA ALGO de cocina. Buen sueldo. Porvenir 962, casa 1. 18-E

NECESITO SEÑORA SEPA ALGO cocina. Exposición 836. 17-E

HOTELES Y PENSIONES

NECESITO PIEZA BIEN AMOBLADA, a la calle, con pensión en casa señora sola, sin pensionistas. Precio módico. Dirigirse: A. M. Correo Central. 16—E.

PENSION CON PIEZA DESDE $ 90 mensuales recibo pasajeros de provincia, precios módicos. Delicias 2832. 17-e

PIEZA CALLE SIN MUEBLES, Pensión ofrezco matrimonio. Unicos pensionistas. San Ignacio 212. e-17

Los buenos y mejor distribuídos avisos clasificados de LA NACION me han permitido formarme una clientela de primer orden.

Mi pensión se recomienda por su aseo y por la espléndida comida que doy a mis huéspedes.

"PENSION ALEMANA" RECIBE pensionistas sólo $ 130 mensuales. Salones a la calle. Sotomayor 148 altos. 16-e

PENSION CON O SIN PIEZA, CASA familia honorable. Bandera 835. E-18

CABALLEROS SOLOS O JOVENES de provincia, encontrarán pensión en Sama 1752. E-16

TO LET CEDROOM, EXELLENT board. Estado 51, E-16

PENSION, PIEZAS AMUEBLADAS, 90. Rosas 1066. 18-E

BUENA Y ABUNDANTE PENSION, con, sin pieza; casa familia. Bandera 824. E-16

PENSION, ARRIENDO PIEZAS. ROSAS 1046. 19-E

DASE PENSION MESA A DOS CABALLEROS honorables. Santa Rosa 443. 18-E

JOVEN NECESITA PIEZA CON buena pensión casa familia respetable, sin pensionistas, cerca Universidad.— O. O. S. Correo Central. 17-E

FAMILIA HONORABLE ARRIENDA dos piezas comunicadas, con pensión. Gorbea 2506. 16-E

OPORTUNIDADES PARA FAMILIAS

DE OCASION COMPRO COCINA económica, chica. San Diego 268. 2564-18-E

THE JERSEY, FABRICA TEJIDOS punto. San Diego 156, cerca Alameda. 16-E

THE JERSEY, SUCURSAL 21 DE Mayo, casi esquina Santo Domingo. 16-E

THE JERSEY, PALETOES SEDA, negro, clase extra jersey doble, $ 150. 16-E

THE JERSEY, LANA TEJER PALILLO, $ 3.40, inglesa, 14, madejón grande. 16-E

THE JERSEY, REALIZA PALETOES lana, $ 40; chombas hilo, $ 20. 16-E

THE JERSEY, POR BAJA MATERIALES, gran rebaja para todos los artículos. 16-E

REALIZAMOS BLUSAS, TODAS clases, lindos modelos, hechuras preciosas, precios baratísimos. Fábrica, Monjitas 865. E-16

LIQUIDAMOS SABANAS CREA, 10 pesos; camisas señoras, 3.80; pantalones, 3.50; corpiños, 3.00; enaguas, 5.60; delantales, 2.60. Monjitas 365. E-16

APROVECHEN! DELANTALES NIÑOS, rico brin, desde 4.20; lienzo desde 3.80; camisas, 2.50; calzoncillos, 2.50. Toda ropa interior. Hacemos descuentos. Monjitas 865. E-16

OCASION: VENDO EL MENAJE desde el salón a la cocina, por viaje urgente. Arrate 153. 16-E

¿DESEA USTED PASAR UNA TARDE feliz bajo los frondosos árboles del Parque Cousiño? Visite el kiosko de Antonina Tapia, encontrará toda clase de refrescos, dulces, empanadas y pasteles de horno. e-16

MUCHA ATENCION MANDE UNICAMENTE sus calados plisados, bordados a la antigua y acreditada Fábrica de la Alameda 872, frente a Estado. Entrega instantáneamente. e-17

OCASION: TINA ENLOSADA, CALENTADOR gas, vendo. Prat 273. 16-E

COCINAS ECONOMICAS SISTEMA privilegiado, especiales para poca familia, economizan 60 ojo para cuatro platos con el horno, $ 60, hay varios tipos y fábricas. Calle Buenos Aires 231, galpón alto. Se componen cocinas. 17-e

COMPRO MENAJE CASA Y MUEBLES antiguos; pago bien contado. Casilla 3056. 16-e

OCASION: VENDO ALFOMBRA afelpada 3 x 4 metros y amoblado salita tapizado. Serrano 387. e-16

OBREROS: GRAN EXITO. REBAJA precios. Primera cuota, $ 10. Rico traje mitad precio; casimires saldos. Pantalón medida, $ 28. Trajes saldo, $ 60. Local propio. Atención personal. Talleres Económicos. V. Mackenna 1080. 16-E

EL RECORD DE LA BARATURA encontrará usted durante la presente semana en La Tienda El Bazar Porteño, San Diego, esquina Avenida Matta; Menzos, a 1.20, 1.40, 1.50, 1.60, 1.80, 2, 2.40. 2.60 metro; vichyes a 1.40, 1.60, 1.80, 2, 2.50. 2.80, 3, 4 pesos metro; percalas para camisas, a 2, 2.50, 3 pesos metro; organdí de un color, a 2.50 metro; brines de hilo, a 2.50, 3, 3.50 metro; sedalinas, a 2, 2.50, 2.60 metro; muselinas de algodón, a 3, 3.50 metro; céfiros, a 2.50, 3, 3.50 metro; batistas, a 1.60, 1.80, 2 pesos metro; saldo alpaca azul marino, a 4 pesos metro; corsés, a 8, 9, 10, 12, 14, 16 pesos cada uno. Hay muchos otras artículos a precios de verdadera ocasión. Tienda El Bazar Porteño, San Diego, esquina Avenida Matta. 16-6E

POR TRASLADO NUESTRA FABRICA al centro, liquidamos todas nuestras existencias. Baños, $ 7, $ 14, $ 18, $ 25, $ 35, $ 45, $ 55, $ 79, $ 90; lavaplatos $ 19, $ 26, $ 30, $ 35, $ 45; calentadores para baño, clase garantida, $ 20, $ 75, $ 120. Automáticos, $ 150, y muchos otros artículos. Fábrica Catedral 1982. 16-E

OBJETOS PERDIDOS

HABIENDOSE EXTRAVIADO LA libreta de Ahorros N.o 318,670, queda nula y sin ningún valor por haberse dado aviso a la administración de la Caja de Ahorros. 17-E

GRATIFICARE A LA PERSONA que devuelva un prendedor forma media luna, con perlas y diamantes, a la Casa Duncan Fox y Cía. 16-E

MATERIAL DE CONSTRUCCION

PUERTAS DE CALLE, MUY BARATAS, 2.a mano, de ocasión. Purísima 275, de 7 a 9 A. M. y 1 a 3 P. M. 16-E

VIGAS DOBLE T. DE 4, 8, 10, 12 pulgadas, diversas dimensiones. Se venden de ocasión. Purísima 275. De a 7 a 9 A. M. y 1 a 3 P. M. 16-E

ADOBES DE OCASION VENDO. Esmeralda 673. E-16

ESCALERA CARACOL DE FIERRO o madera compro. García Reyes 18. e-16

VENDO BARATO PUERTA DE CALLE, dos interiores. Morandé 1564. e-16

CEMENTOS: 4 MARCOS EN BARRILES; 2 marcos en sacos. Yeso blanco Volcán. Cal blanca y negra. Alamo grandes partidas. Maderas todas clases. Camas litre para carrocerías. Barraca con desvío. Bodegajes. Matucana 1161.— José Aguiló A. E-24

ZINC GALVANIZADO 8, 9 PIES vendo. Chiloé 1295. e-16

VENDO ADOBES, $ 10 CIENTO. Cumming 1186. 19-E

ZINC LISO N.o 10, A $ 2.00 KILO, ofrece Mack y Cía., San Pablo 1240. E-17

LADRILLOS CUATROCIENTOS, realiza, regalo piedra. Zazié 2883. e-18

MUEBLES

MUEBLES Y MAQUINAS DE ESCRIBIR, usadas, se venden por cambio de local. Galería Alessandri 27. 18-E

OCASION REALIZO UN PEINADOR y un velador. O'Higgins 1428. E-16

AMOBLADO DE COMEDOR, COMPLETO, nuevo, elegante, véndese. Catedral 2762. E-18

MANIQUIES ORTEGA. FABRICA Las Rosas 1869. 16-E

ARMAZON, MOSTRADOR, VENDO, ocasión. Juan Vicuña 1467. e-17

BARATO VENDESE ELEGANTE amueblado completo comedor, y muebles, hall. Sotomayor 224, de 2 a 4. e-16

VENDO PIANO, APARADOR, ESCRITORIO y cómoda Avenida General Velásquez, 136. e-16

PIANO ELECTRICO PARA BAR, arriendo. Matucana 856-860. 17-e

MUEBLES MODERNOS Y UTILES de casa, véndese de ocasión. Santa Filomena 186. 16-E

VENDO MEDIO AMOBLADO DE salón y muebles de dormitorio, en perfecto estado. Alonso Ovalle 758. 16-E

VENDESE ARMAZON MOSTRADOR, vidrieras, bomba regar, etc. Independencia 805. 17-E

PO RVIAJE URGENTE SE VENDE menaje de casa. Aconcagua 1162. e-16

PIANO CON PIANOLA, VENDO ocasión. Meiggs 66. 17-E

PIANO DE ESTUDIO VENDO. INDEPENDENCIA 217. 17-E

VENDO APARADOR, 2 TRINCHES, mesa corredera, 6 sillas, $ 600. Maipú 189. 17-E

OCASION! DOS LINDAS MARQUESAS, rica bandurria española, baratísimo. Maestranza 184. E-17

BUEN PIANO VENDO BARATISIMO. Sotomayor 625. e-17

EMBALAJES HACEN MUEBLERIA. Precios moderados. Huérfanos 1480 A. e-16

VENDO PIANO ESTUDIO, ÑUBLE 1041. e-16

ESCRITORIOS CORTINA VARIOS modelos, archivadores, escritorios planos, refrigeradores, roperos, muebles dormitorios, comedor, otros muebles, precios ocasión, vendo. Serrano 398. 17-e

MUEBLES A CONSIGNACION RECIBO, local espacioso, anticipando dinero. Cóndor 879. 16-e

COMPRO MUEBLES USADOS, buen estado, cualquier clase. Cóndor 879. 16-e

PIANO VENDO $ 450 MARTINEZ de Rozas 2682. e-16

MUEBLES, SILLAS, CATRES, VENDE, pagadero mensual; indique domicilio. C. S. Casilla 3362. 16-E

VIAJE SUR. VENDO PIANO ESTUDIO, alfombra, espejo, boul, sillas, canarios. Gorbea 2757.

MAQUINARIAS

MAQUINA DE TEJER, VENDO POR viaje. Santa Rosa 1654. E-16

$ 200 MAQUINA ESCRIBIR "OLIVER", buen estado. Bandera 682. Oficina 7. e-16

COMPRO MAQUINAS DE PLISAR, bordar y calar. San Diego 85. 16-e

SE BUSCA UN MOTOR A VAPOR, fijo, de 12 a 15 caballos de fuerza efectiva, sin caldero y en buen estado. Mandar datos a R. C. P., Casilla 4558, correo 2.

MOTOR ELECTRICO 2 H. P., MARCA A. E. G., se vende en $ 900. Santa Isabel 382. E-17

MOTOR ELECTRICO, 2 A 3 Kw., 440 volts, compro.—U. E., Correo Central. 3174-17-E

LOCOMOVIL ROBEY DE 15 HP., en estado flamante, vendo ocasión. Bandera 38.

TRILLADORAS "CASE" TOTALMENTE renovadas, a precios de liquidación, vende Huérfanos 2448. E-17

LOCOMOVIL "MARSHALL" 10 CABALLOS, totalmente reparado y garantido, vende Preisler. Huérfanos 2448. E-17

CORREA DE SUELA DE 6", NUEVA, importada, vende Huérfanos 2448. E-17

DIENTES Y ESLABONES PARA trilladoras, vende Huérfanos 2448. E-17

GOLILLAS PARA HARNEADORAS "Boby", varios tamaños, vende Huérfanos 2448. E-17

TUBOS PARA CALDEROS, DIFERENTES diámetros, nuevos, vende Preisler. Huérfanos 2448. E-17

ESTANQUE CUADRADO 5,000 LITROS, vende Huérfanos 2448. E-17

PRENSA "WHITMAN", DOBLE VOLANTE, vende Preisler. Huérfanos 2448. E-17

PICADORAS DE PASTO "CROWLEY" N.o 12 y 14, vende Huérfanos 2448. E-17

SIERRAS CIRCULARES "DISSTON" nuevas y usadas, vendo Preisler. Huérfanos 2448. E-17

$ 90 MAQUINA SINGER APARADORA, perfecto estado. Esperanza 415. e-16

VENDO MAQUINA PICADORA TABACO, buena, barata. Arturo Prat 384. e-16

LOCOMOVIL 10 HP., CALDEROS desde 1, tubos, reparaciones. Fundición. Sotomayor 87. 15-e

MAQUINA DE ESCRIBIR "ADLER", véndese de ocasión. Huérfanos 710. 17-E

COMPRO MAQUINA PARA DESCARNAR suelas. Ofertas: C. Pérez V. Casilla 875. 16-E

$ 80 VENDO MAQUINA ESCRIBIR Royal Bar-Lock. San Diego 1454, casa 20. 16-E

MEDICINA

NERVIOSOS, NEURASTENICOS, cansancio cerebral, impotencia, insomnios, su gran remedio Cerebrol, llegó. Daube y Boticas. E-20

"STHENOSINA" LA RECOMIENDAN los mejores médicos para curar enfermedades crónicas. 16-e

SORDOS: AUNQUE SEAN MUY sordos, incurables, me obligo a haceros oir perfectamente bien. Soy el único que hay en Chile, quizá el único en Sur América, que puede haceros oir y conversar hasta secretamente si me lo exigen; consultándome por correo, dirigiéndose a Casilla 3161, en Santiago, Hermógenes N. Flores. 16-e

NUEVA CLINICA DENTAL.— DELICIAS 880. Dentista titulado, trabajos serios y rápidos. La falta de una clínica dental de esta naturaleza, se hacía sentir en Santiago, pues, aparte de la Escuela Dental, no había otra que prestase sus servicios a precios bajos. En su sección especial cobra los siguientes precios: tapaduras desde dos pesos, planchas desde diez pesos; coronas oro, desde quince pesos; puentes, desde 20 pesos, etc. 19-E

SEÑORA ZORONDO, VENDE JARABE Maravilloso. Avenida La Paz 583. 17-E

¡GONORREAS! ¡BLENORRAGIAS! sífilis (abierto Domingo). Garantizo mi tratamiento farmacéutico, curación radical pocos días, aún crónicas, ambos sexos. Consultas personales o por correspondencia, absolutamente gratis. Farmacia San Pablo esquina Libertad. Facilidades de pago. 16-E

PROFESIONES E INDUSTRIAS

ANTES DE MANDAR VIRAR O transformar sus trajes, vea los trabajos de San Diego 228. Son perfectos; no se conocen. Especialista único. 17-En.

ZURCIDOS INVISIBLES, RECOMIENDA su notable zurcidor japonés. Especialista único. Sastrería San Diego 228. Teléfono Inglés 5046. Casilla 2504. 16—E

SOLDADURA AL OXIGENO. SOLDANSE toda clase piezas máquinas quebradas. Especialidad soldadura aluminio.— Durret. Avenida Matta 905, frente Chiloé. 23-E

PLERMO LIGHT CASA DE INSTALACIONES eléctricas recibe sus órdenes, en San Antonio 140. Chiloé 1512, teléfono 2545.—A. Martínez B. 2016-F-5

GRAN TALLER DE VACIAR CUCHILLAS de imprenta, de calzado, cepilladoras y cartoneras. Especialidad en navajas, tijeras de sastre, de costura y peluquero, crucetas y rejillas para moler carne, instrumentos de cirugía, etc. Ordenes por teléfono y será inmediatamente atendido. San Diego 1148. Teléfono Inglés 23, Matadero.

FERNANDO LIRA SMITH, ABOGADO ha trasladado su estudio a Catedral 1617. Teléfono 1044. E-18

CONTABILIDAD, CUALQUIER CATEGORIA atiende puntualmente. Contador: Rosas 2002. Teléfono Inglés 3578. e-16

BANDERA, 618, FABRICA ARTEFACTOS fierro, bronce, zinc, lata, trabajos medida garantido. 17-e

TODA SEÑORITA DEBE APRENDER fácilmente a hacerse sus sombreros. Aprendizaje corto por profesora extranjera, muy competente. Arrate 130, entre Maestranza y Vicuña Mackenna. 16-E

PIANOS, AUTOPIANOS, AFINA, compone. Osorio Huérfanos 1985. Teléfono Inglés 1495. 16-e

SEÑORITAS: SE HACEN TRABAJOS de pelo. San Diego 91, precios bajos. 17-E

MODAS, HAGO CONFECCIONES sastre y elegante a bajo precio; vendo moldes hechos, seleccionados y sobre medida; atiendo pedidos de provincias con algunas medidas, trabajo garantido. Serrano 72. 16-E

DENTISTA, ALAMEDA 388, PLANCHAS masticación perfecta, desde treinta pesos; puentes, tapaduras, precios módicos. Trabajos muy rápidos, personas ocupadas. 17-E